



Spolufinancováno
Evropskou unií

MŠMT
MINISTERSTVO ŠKOLSTVÍ,
MLÁDEŽE A TĚLOVÝCHOVY

edu.cz

Výkazy, metodické pokyny a dodatky pro rok 2023

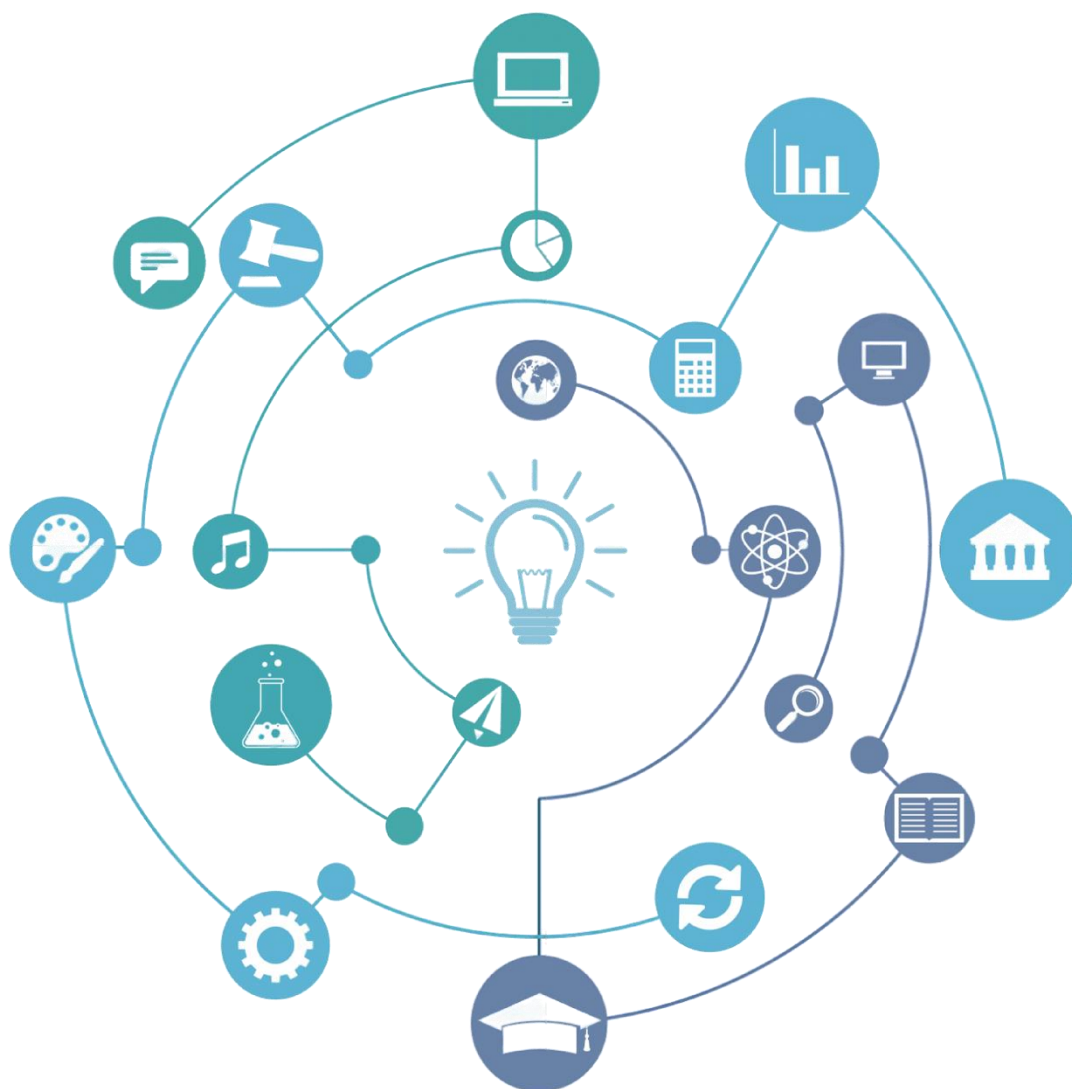

Název projektu: Datově-analytická podpora pro hodnocení a řízení
vzdělávací soustavy ČR

Registrační číslo projektu: CZ.02.02.XX/00/22_005/0002901

Dokument "Výkazy, metodické pokyny a dodatky pro rok 2023" je přehled formulářů všech výkazů zejména v regionálním školství včetně všech metodických pokynů a dodatků k nim na jednom místě. Materiál umožňuje snadnější přístup k informacím a jednodušší způsob vyhledávání konkrétních údajů, které výkazy obsahují. Uživatel zde bez nutné znalosti dílčích výkazů a jejich jednotlivých oddílů a položek může bez problému vyhledávat a ve výkazech se lépe orientovat. Materiál bude pravidelně aktualizován.

Cílem materiálu je zjednodušit a zpřehlednit práci všem, kteří s daty MŠMT pracují, ať už často nebo jen výjimečně. Pomůže v práci nejen analytikům, ale i pracovníkům věcných útvarů, a to nejen na MŠMT, ale i na krajských úřadech, obcích s rozšířenou působností a v neposlední řadě i ředitelům a dalším pracovníkům škol a také výzkumníkům a analytikům z řad odborné veřejnosti, která se vzdělávací politikou zabývá. Cílovou skupinou dokumentu jsou nejen stávající a zkušení pracovníci, ale i začínající kolegové či stážisti například z řad studentů.

Smyslem dokumentu je také poskytovat lepší přehled o tom, jaká data MŠMT sbírá a jaké všechny údaje o regionálním školství má k dispozici. To by mělo všem příslušným orgánům pomoci se orientovat v tom, jaká data MŠMT formou pravidelných sběrů získává a neobracet se ohledně těchto informací na samotné školy. Dokument tedy může mimo jiné přispět i k odstranění duplicit ve sběrech dat.

Dokument vznikl v rámci projektu Datově-analytická podpora pro hodnocení a řízení vzdělávací soustavy ČR (registrační číslo: CZ.02.02.XX/00/22_005/0002901). Díky zjednodušení přístupnosti dat jejich uživatelům tak přispívá k tvorbě politiky založené na datech (tzv. data-based policy).

Materiál se skládá ze dvou základních částí:

1. Formuláře výkazů;
2. Metodické pokyny a dodatky k výkazům.

Dokument obsahuje jak výkazy ze školní matriky, tak výkonové výkazy S, Z a R a také výkazy PaM (kompletní seznam výkazů je uveden v úvodu dokumentu).

Další informace k výkazům je možné nalézt na adrese:

<https://www.msmt.cz/vzdelavani/skolstvi-v-cr/statistika-skolstvi/regionalni-skolstvi-1>.

Obsah

SEZNAM FORMULÁŘŮ VÝKAZŮ	4	M 8a	139
SEZNAM METODICKÝCH POKYNŮ A DODATKŮ K VÝKAZŮM	5	M 9	144
FORMULÁŘE VÝKAZŮ	6	M 9a	147
S 1-01	7	M 10	150
Z 2-01	10	M 10a	153
M 3	13	R 13-01	156
M 3a	19	Z 14-01	161
S 4-01	25	Z 15-01	164
S 4c-01	26	Z 17-01	167
M 8	28	S 18-01	171
M 8a	35	Z 19-01	173
M 9	42	Z 23-01	176
M 9a	47	S 24-01	181
M 10	52	Z 27-01	183
M 10a	56	Z 33-01	185
R 13-01	60	Z 34-01	189
Z 14-01	64	R 43-01	192
Z 15-01	67	S 51-01	194
Z 17-01	69	S 53-01	196
S 18-01	72	P 1-04	198
Z 19-01	74	P 1a - 04	206
Z 23-01	76	P 1b - 04	210
S 24-01	79	P 1c-01	212
Z 27-01	81	P 1d-01	224
Z 33-01	83	DODATKY K METODICE	229
Z 34-01	86	S 1-01	229
U 41	89	Z 2-01	230
R 43-01	90	S 4-01	232
R 44-99	91	S 4c-01	232
S 51-01	92	R 13-01	233
S 53-01	93	Z 14-01	235
P 1-04	94	Z 15-01	235
P 1a-04	99	Z 17-01	236
P 1b-04	105	S 18-01	238
P 1c-01	107	Z 19-01	238
P 1d-01	111	Z 23-01	239
METODICKÉ POKYNY A DODATKY K VÝKAZŮM	112	S 24-01	240
METODICKÉ POKYNY	113	Z 27-01	240
S 1-01	113	Z 33-01	241
Z 2-01	117	Z 34-01	241
M 3	121	R 43-01	242
M 3a	126	R 43-01 A	242
S 4-01	130	R 43-01 B	243
S 4c-01	132	P 1-04	243
M 8	134	P 1d-01	253

SEZNAM FORMULÁŘŮ VÝKAZŮ

01

Výkazy ze školní matriky

Výkaz	Název	Podle stavu k:
»»» M 3	Výkaz o základní škole	30. 9.
»»» M 3a	Výkaz o základní škole	31. 3.
»»» M 8	Výkaz o střední škole	30. 9.
»»» M 8a	Výkaz o střední škole	31. 3.
»»» M 9	Výkaz o konzervatoři	30. 9.
»»» M 9a	Výkaz o konzervatoři	31. 3.
»»» M 10	Výkaz o vyšší odborné škole	31. 10.
»»» M 10a	Výkaz o vyšší odborné škole	31. 3.
»»» U 41	Přijímací řízení ke vzdělávání ve vyšší odborné škole	31. 10.

02

Výkonové výkazy

Výkaz	Název	Podle stavu k:
»»» S 1-01	Výkaz o mateřské škole	30. 9.
»»» Z 2-01	Výkaz o školní družině – školním klubu	31. 10.
»»» S 4-01	Výkaz o mateřské-základní škole při zdravotnickém zařízení	30. 9.
»»» S 4c-01	Výkaz o přípravné třídě základní školy a o přípravném stupni základní školy speciální	30. 9.
»»» R 13-01	Výkaz o ředitelství škol	30. 9.
»»» Z 14-01	Výkaz o zařízení pro výkon ústavní-ochranné výchovy	31. 10.
»»» Z 15-01	Výkaz o činnosti střediska volného času	31. 10.
»»» Z 17-01	Výkaz o činnosti zařízení školního stravování	31. 10.
»»» S 18-01	Výkaz o jazykové škole	30. 9.
»»» Z 19-01	Výkaz o školském ubytovacím zařízení	31. 10.
»»» Z 23-01	Výkaz o pedagogicko-psychologické poradně	30. 9.
»»» S 24-01	Výkaz o základní umělecké škole	30. 9.
»»» Z 27-01	Výkaz o středisku praktického vyučování	30. 9.
»»» Z 33-01	Výkaz o speciálně pedagogickém centru	30. 9.
»»» Z 34-01	Výkaz o středisku výchovné péče	30. 9.
»»» R 43-01	Příloha výkazu o škole/školském zařízení o poskytovaných podpůrných opatřeních personálního charakteru a jejich finanční náročnosti pro rozpočtové účely roku 2024	30. 9. / 31. 10.
»»» R 44-99	Výkaz o změnách v poskytovaných podpůrných opatřeních a jejich finanční náročnosti	průběžně
»»» S 51-01	Výkaz o zápisu k předškolnímu vzdělávání v mateřské škole	31. 5.
»»» S 53-01	Výkaz o zahájení povinné školní docházky v základní škole	31. 5.

03

Výkazy PaM

Výkaz	Název	Podle stavu k:
»»» P 1-04	Čtvrtletní výkaz o zaměstnancích a mzdových prostředcích v regionálním školství	za 1. - ... čtvrtletí
»»» P 1a-04	Čtvrtletní výkaz o zaměstnancích a mzdových prostředcích za správní úřady a za ostatní přímo řízené organizace	za 1. - ... čtvrtletí
»»» P 1b-04	Čtvrtletní výkaz o zaměstnancích a mzdových prostředcích za vysoké školy	za 1. - ... čtvrtletí
»»» P 1c-01	Výkaz o evidenčním počtu zaměstnanců v regionálním školství	30. 9.
»»» P 1d-01	Výkaz o změnách v počtu hodin přímé pedagogické činnosti pedagogických pracovníků ve škole a školní družině	30. 9.

SEZNAM METODICKÝCH POKYNŮ A DODATKŮ K VÝKAZŮM

01 Metodické pokyny k výkazům ze školní matriky

Výkaz	Název	Dodatky
»»» M 3	Výkaz o základní škole k 30. 9.	X
»»» M 3a	Výkaz o základní škole k 31. 3.	X
»»» M 8	Výkaz o střední škole k 30. 9.	X
»»» M 8a	Výkaz o střední škole k 31. 3.	X
»»» M 9	Výkaz o konzervatoři k 30. 9.	X
»»» M 9a	Výkaz o konzervatoři k 31. 3.	X
»»» M 10	Výkaz o vyšší odborné škole k 30. 9.	X
»»» M 10a	Výkaz o vyšší odborné škole k 31. 3.	X
X U 41	Přijímací řízení ke vzdělávání ve vyšší odborné škole	X

02 Metodické pokyny k výkonovým výkazům

Výkaz	Název	Dodatky
»»» S 1-01	Výkaz o mateřské škole	→
»»» Z 2-01	Výkaz o školní družině – školním klubu	→
»»» S 4-01	Výkaz o mateřské-základní škole při zdravotnickém zařízení	→
»»» S 4c-01	Výkaz o přípravné třídě základní školy a o přípravném stupni základní školy speciální	→
»»» R 13-01	Výkaz o ředitelství škol	→
»»» Z 14-01	Výkaz o zařízení pro výkon ústavní-ochranné výchovy	→
»»» Z 15-01	Výkaz o činnosti střediska volného času	→
»»» Z 17-01	Výkaz o činnosti zařízení školního stravování	→
»»» S 18-01	Výkaz o jazykové škole	→
»»» Z 19-01	Výkaz o školském ubytovacím zařízení	→
»»» Z 23-01	Výkaz o pedagogicko-psychologické poradně	→
»»» S 24-01	Výkaz o základní umělecké škole	→
»»» Z 27-01	Výkaz o středisku praktického vyučování	→
»»» Z 33-01	Výkaz o speciálně pedagogickém centru	→
»»» Z 34-01	Výkaz o středisku výchovné péče	→
»»» R 43-01	Příloha výkazu o škole/školském zařízení o poskytovaných podpůrných opatřeních personálního charakteru a jejich finanční náročnosti pro rozpočtové účely roku 2024	→
X R 44-99	Výkaz o změnách v poskytovaných podpůrných opatřeních a jejich finanční náročnosti	X
»»» S 51-01	Výkaz o zápisu k předškolnímu vzdělávání v mateřské škole	X
»»» S 53-01	Výkaz o zahájení povinné školní docházky v základní škole	X

03 Metodické pokyny k výkazům PaM

Výkaz	Název	Dodatky
»»» P 1-04	Čtvrtletní výkaz o zaměstnancích a mzdových prostředcích v regionálním školství	→
»»» P 1a-04	Čtvrtletní výkaz o zaměstnancích a mzdových prostředcích za správní úřady a za ostatní přímo řízené organizace	X
»»» P 1b-04	Čtvrtletní výkaz o zaměstnancích a mzdových prostředcích za vysoké školy	X
»»» P 1c-01	Výkaz o evidenčním počtu zaměstnanců v regionálním školství	X
»»» P 1d-01	Výkaz o změnách v počtu hodin přímé pedagogické činnosti pedagogických pracovníků ve škole a školní družině	→

FORMULÁŘE VÝKAZŮ

MINISTERSTVO ŠKOLSTVÍ, MLÁDEŽE A TĚLOVÝCHOVY

Povinnost předávat údaje stanoví § 28 odst. 5 zákona č. 561/2004 Sb., ve znění pozdějších předpisů.

Právník osoba odešle výkaz za školu elektronicky do **10. 10. 2023**.

(blíže viz Metodický pokyn k výkazu)

Předávání údajů se řídí příslušným ustanovením vyhlášky č. 364/2005 Sb., ve znění pozdějších předpisů.

VÝKAZ o mateřské škole podle stavu k 30. 9. 2023

Škola _____

Obec _____ PSČ _____

Ulice _____ Čp. _____

Resortní identifikátor školy (IZO)	Číslo části	1)	2)	3)	Doba provozu ⁴⁾		
					a)	b)	c)

1) Uvede se, zda je škola/pracoviště zřízena podle § 16 odst. 9 ŠZ (= Z) nebo ne (= B) – blíže viz Metodický pokyn k výkazu.

2) Druh provozu školy/pracoviště: 1 = celodenní
2 = polodenní
3 = internátní

3) Rozlišení školy/pracoviště:
0 = mateřská škola bez rozlišení
1 = „firemní“ mateřská škola – blíže viz Metodický pokyn k výkazu
2 = lesní mateřská škola
9 = škola při zařízení pro výkon ústavní nebo ochranné výchovy

4) Průměrná doba provozu školy/pracoviště v hodinách/den:
a) v celodenním provozu
b) v polodenním provozu
c) v internátním provozu

Výklad pojmů „speciální třídy“ a „běžné třídy“ je uveden v Metodickém pokynu k výkazu, Společné poznámky, písm. b).

III. Třídy a děti

	Číslo řádku	Běžné třídy				Speciální třídy				
		Počet tříd	Počet dětí			Počet tříd	Počet dětí			
			celkem	z toho dívký	ze sl. 3 s polodenním vzděláváním		celkem	z toho dívký	ze sl. 7 s polodenním vzděláváním	
a	b	2	3	4	5	6	7	8	9	
Třídy s provozem	internátním	0301								
	celodenním	0302								
	polodenním	0303								
	celkem (ř. 0301 až 0303)	0304								
	z toho zřiz. pro děti se závaž. vadami řeči	0304b	X	X	X	X				X
z ř. 0304 s polským vyučovacím jazykem	0307				X				X	
Navíc děti podle § 34 odst. 10 ŠZ	0310	X			X	X			X	
Navíc s indiv. vzděl. podle § 34b ŠZ	0311	X			X	X			X	

V ř. 0310 se uvedou další děti vzdělávané ve zbývající době podle § 34 odst. 10 školského zákona. Tyto děti se neuvádějí v žádném dalším řádku ani oddílu výkazu s výjimkou odd. XXVII, ř. 2703.

V ř. 0311 se uvedou děti s individuálním vzděláváním podle § 34b školského zákona. Tyto děti se neuvádějí v žádném dalším řádku ani oddílu výkazu s výjimkou odd. XXVII, ř. 2703.

Sl. 5 a 9: Rozumí se děti, kterým mateřská škola poskytuje péči nejdéle 6,5 hodin denně bez ohledu na druh provozu třídy, do které jsou zařazeny.

XXVII. Žádosti o přijetí do MŠ

	Číslo řádku	Počet	z toho ze spádového obvodu (pouze běžné třídy)	
			celkem	narozené 31.8.2020 a dříve
a	b	2	3	4
Žádosti, jimž nebylo vyhověno	2701			
Žádosti, jimž bylo vyhověno	2703			
z toho dětí, které nastoupily	2704			

Ř. 2703: Uvede se počet **všech** dětí, jimž bylo vydáno rozhodnutí o přijetí pro školní rok 2023/2024 (včetně dětí vzdělávaných ve zbývající době podle § 34 odst. 10 a dětí s individuálním vzděláváním podle § 34b školského zákona).

Ř. 2704: Uvede se počet dětí, které nově nastoupily do vykazující mateřské školy ve školním roce 2023/2024 (**netýká se** dětí vzdělávaných ve zbývající době podle § 34 odst. 10 a dětí s individuálním vzděláváním podle § 34b školského zákona).

Sl. 3 a 4: Uvedou se děti, pro které je vykazující mateřská škola spádovou školou (podle § 34a odst. 2 školského zákona). Vyplňují pouze školy **zřízené obcí nebo svazkem obcí, pro které je vymezen školský obvod**.

VIII. Děti ve speciálních třídách podle druhu zdravotního postižení diagnostikovaného školským poradenským zařízením

Děti		Číslo řádku	Počet dětí	z toho dívky
a		b	3	7
S mentálním postižením		0801		
z toho	se středně těžkým	0801a		
	s těžkým	0802		
	s hlubokým	0803		
Se sluchovým postižením		0804		
z toho s těžkým		0805		
Se zrakovým postižením		0806		
z toho s těžkým		0807		
Se závažnými vadami řeči		0808		
z toho s těžkými		0808a		
S tělesným postižením		0809		
z toho s těžkým		0809a		
S více vadami		0810		
z toho hluchoslepé		0811		
Se závažnými vývojovými poruchami učení		0814b		
Se závažnými vývojovými poruchami chování		0814c		
S poruchami autistického spektra		0815		
Celkem		0818		

Uvádějí se děti uvedené v § 16 odst. 9, které se vzdělávají **ve speciálních třídách**.

IX. Děti v běžných třídách podle druhu zdravotního postižení diagnostikovaného školským poradenským zařízením

Děti		Číslo řádku	Počet dětí	z toho dívky
a		b	2	3
S mentálním postižením		0901		
z toho	se středně těžkým	0901a		
	s těžkým	0902		
Se sluchovým postižením		0904		
z toho s těžkým		0905		
Se zrakovým postižením		0906		
z toho s těžkým		0907		
Se závažnými vadami řeči		0908		
z toho s těžkými		0908a		
S tělesným postižením		0909		
z toho s těžkým		0909a		
S více vadami		0910		
z toho hluchoslepé		0911		
Se závažnými vývojovými poruchami učení		0914b		
Se závažnými vývojovými poruchami chování		0914c		
S poruchami autistického spektra		0915		
Celkem		0918		

Uvádějí se pouze děti se zdravotním znevýhodněním uvedeným v § 16 odst. 9 školského zákona, u nichž byly speciální vzdělávací potřeby zjištěny školským poradenským zařízením, **vzdělávající se v běžných třídách**.

XXIV. Věkové složení dětí

Narození	Číslo řádku	Běžné třídy				Speciální třídy			
		Počet dětí		z toho nově nastoupivší		Počet dětí		z toho nově nastoupivší	
		celkem	z toho dívky	celkem	z toho dívky	celkem	z toho dívky	celkem	z toho dívky
a	b	2	3	2a	3a	4	5	4a	5a
1.9.2021 – 30.9.2021	2401a								
1.1.2021 - 31.8.2021	2401b								
1.9.2020 - 31.12.2020	2401c								
1.9.2019 - 31.8.2020	2402								
1.9.2018 - 31.8.2019	2403								
1.9.2017 - 31.8.2018	2404								
1.9.2016 - 31.8.2017	2405								
31.8.2016 a dříve	2406								

Sl. 2a, 4a: Uvedou se děti, které **nově** nastoupily do vykazující mateřské školy ve školním roce 2023/2024 (netýká se dětí vzdělaných ve zbývajících dobách podle § 34 odst. 10 a dětí s individuálním vzděláním podle § 34b školského zákona).

XXI. Děti podle státního občanství, cizinci podle režimu pobytu

Stát	Se zdrav. postižením	Číslo řádku	Počet dětí celkem	z toho				
				dívky	s trvalým pobytem ⁶⁾	azylanti ⁷⁾	v povinném předškolním vzdělávání	
kód ⁵⁾	název	c	d	2	4	5	7	8
a	b	c	d	2	4	5	7	8
203	Česká republika		2101			X	X	X
			2101					
			2101					
			2101					
X	Celkem		2150					

⁵⁾ Uvede se kód státu podle číselníku uvedeného v Metodickém pokynu k výkazu.

⁶⁾ Cizinci s povolením k trvalému pobytu na území ČR (podle hlavy IV a IVa zákona č. 326/1999 Sb., ve znění pozdějších předpisů).

⁷⁾ Azylanti, osoby požívající doplňkové ochrany, žadatelé o udělení mezinárodní ochrany (podle zákona č. 325/1999 Sb., ve znění pozdějších předpisů) a osoby požívající dočasné ochrany (zákon č. 221/2003 Sb., ve znění pozdějších předpisů a zákon č. 65/2022 Sb., ve znění pozdějších předpisů).

Sl. c: Uvede se: ano = děti se zdravotním znevýhodněním uvedeným v § 16 odst. 9 školského zákona, ne = ostatní děti (bližší viz Metodický pokyn k výkazu).

Sl. 8: Uvede se počet dětí – cizinců (ze sl. 2), pro které je předškolní vzdělávání povinné (dle § 34 odst. 1 školského zákona), tj. narozených 31.8.2018 a dříve (v odd. XXIV jsou tyto děti uvedeny v řádcích **2404, 2405 a 2406**).

II. Děti se speciálními vzdělávacími potřebami a nadané děti

	Číslo řádku	Počet dětí	z toho dívky	
a	b	2	3	
Děti se SVP celkem	0201			
z toho	se zdrav. postižením (§ 16 odst. 9 ŠZ)	0202		
	s jiným zdrav. znevýhodněním	0203		
	ostatní ⁸⁾	0204		
	v tom	kategorie K	0205	
		kategorie Z	0206	
		kategorie V	0207	
Nadané děti	0211			
z toho mimořádně nadané	0212			
Děti s přiznaným PO s kódem NFN	0220			

⁸⁾ Rozumí se děti se speciálními vzdělávacími potřebami z důvodu odlišného kulturního prostředí nebo jiných životních podmínek.

Ř. 0204 až 0207: bližší viz Metodický pokyn k výkazu.

Ř. 0212: Uvádějí se děti mimořádně nadané, jejichž nadání bylo potvrzeno na základě vyšetření školským poradenským zařízením.

Ř. 0220: Uvádí se počet dětí, kterým jsou ve vykazující škole poskytována podpůrná opatření s kódem NFN.

Odesláno dne:	Razítko:	Podpis ředitele školy:	Výkaz vyplnil (jméno):
			Telefon (vč. linky):
			e-mail:

MINISTERSTVO ŠKOLSTVÍ, MLÁDEŽE A TĚLOVÝCHOVY

Povinnost předávat údaje stanoví § 28 odst. 5 zákona č. 561/2004 Sb., ve znění pozdějších předpisů.

Právník osoba odešle výkaz elektronicky do **13. 11. 2023**.

(blíže viz Metodický pokyn k výkazu)

Předávání údajů se řídí příslušným ustanovením vyhlášky č. 364/2005 Sb., ve znění pozdějších předpisů.

Z 2-01**VÝKAZ**
o školní družině - školním klubu
podle stavu k 31. 10. 2023Vykonává-li vykazující právnická osoba činnost školní družiny i školního klubu, sestavují se **dva samostatné výkazy** – zvlášť za školní družinu, zvlášť za školní klub.

Resortní identifikátor zařízení (IZO)	Číslo částí

Školské zařízení _____

Obec _____ PSC _____

Ulice _____ Čp. _____

I. Pravidelná denní docházka do školní družiny k 31. 10. 2023

	Číslo řádku	Pravidelná denní docházka	z toho dívky
a	b	4	5
Oddělení	0101		X
z toho pro žáky uvedené v § 16 odst. 9 ŠZ	0101a		X
Týdenní rozsah provozu školní družiny	0101b		X
Účastníci	0102		
v tom	z 1. stupně	0103	
	z 2. stupně ¹⁾	0105	
	z přípravné třídy ZŠ	0105a	
	z přípravného stupně ZŠ speciální	0105b	
z ř. 0102	ze ZŠ speciální	0106	
	ze ZŠ zřízených podle § 16 odst. 9 ŠZ	0107	
z ř. 0102 v odd. pro žáky uvedené v § 16 odst. 9 ŠZ	0107a		
z ř. 0107a z 1. stupně	0107c		

¹⁾ Vč. žáků nižšího stupně 6-8 letých gymnázií a 1. - 4. ročníku osmiletého vzdělávacího programu konzervatoře.

Ř. 0101a: Uvádějí se oddělení ŠD, která jsou tvořena pouze účastníky se zdravotním postižením.

Ř. 0101b: Uvádí se součet počtu hodin provozu jednotlivých oddělení ŠD za týden.

Ř. 0106: Uvedení žáci ze ZŠ speciální se již nezahrnují do ř. 0107 (blíže viz Metodický pokyn k výkazu).

Sl. 4 a 5: V ř. 0102 až 0107c se uvádějí účastníci přijatí k pravidelné denní docházce do školní družiny podle § 2 odst. 3 písm. a) vyhl. č. 74/2005 Sb., ve znění pozdějších předpisů.

VI. Pravidelná činnost školního klubu k 31. 10. 2023

	Číslo řádku	Pravidelná docházka	z toho dívky	Pravidelná denní docházka	z toho dívky
a	b	2	3	4	5
Účastníci	0601				
v tom	z 1. stupně ZŠ	0602			
	z 2. stupně ZŠ	0603			
	z nižšího stupně gymnázia ²⁾	0604			
z ř. 0601 ze škol zřízených podle § 16 odst. 9 ŠZ ³⁾	0605				

²⁾ Vč. žáků 1. - 4. ročníku osmiletého vzdělávacího programu konzervatoře.³⁾ Vč. žáků ZŠ speciální.

IX. Účastníci se zdravotním postižením podle druhu zdravotního postižení ⁴⁾

Účastníci	Číslo řádku	Počet celkem	z toho dívky	ze sl. 2 ⁵⁾
a	b	2	2a	2b
S mentálním postižením	0901			
z toho				
se středně těžkým	0901a			
s těžkým	0902			
s hlubokým	0903			
Se sluchovým postižením	0904			
z toho s těžkým	0905			
Se zrakovým postižením	0906			
z toho s těžkým	0907			
Se závažnými vadami řeči	0908			
z toho s těžkými	0908a			
S tělesným postižením	0909			
z toho s těžkým	0909a			
S více vadami	0910			
z toho hluchoslepi	0911			
Se závažnými vývoj. poruchami učení	0912a			
Se závažnými vývoj. poruchami chování	0914a			
S poruchami autistického spektra	0915			
Celkem	0918			
z toho v oddělení pro žáky uvedené v § 16 odst. 9 ŠZ	0919			

⁴⁾ Uvádějí se pouze účastníci se zdravotním znevýhodněním uvedeným v § 16 odst. 9 školského zákona, u nichž byly speciální vzdělávací potřeby zjištěny na základě vyšetření školským poradenským zařízením.

⁵⁾ Uvede se počet **všech** účastníků zařazených v oddělení pro žáky uvedené v § 16 odst. 9 školského zákona, z ostatních oddělení budou zahrnuti pouze účastníci, kterým jsou **ve vykazujícím zařízení** (školní družině/školním klubu) poskytována podpůrná opatření 2. – 5. stupně podle § 16 školského zákona.

V. Účastníci se speciálními vzdělávacími potřebami a nadání

	Číslo řádku	Počet účastníků	z toho dívky
a	b	2	3
Účastníci se SVP celkem	0501		
z toho			
se zdrav. postižením (§ 16 odst. 9 ŠZ)	0502		
s jiným zdrav. znevýhodněním	0503		
ostatní	0504		
v tom			
kategorie K	0505		
kategorie Z	0506		
kategorie V	0507		
Nadání účastníci	0508		
z toho mimořádně nadání	0509		
Účastníci s přiznaným PO s kódem NFN	0510		

Ř. 0504 až 0507: Uvádějí se účastníci se speciálními vzdělávacími potřebami z důvodu odlišného kulturního prostředí nebo jiných životních podmínek – blíže viz Metodický pokyn k výkazu.

Ř. 0510: Uvádí se počet účastníků, kterým jsou ve vykazujícím školském zařízení poskytována podpůrná opatření s kódem NFN (na 7. pozici kódu je písmeno B).

 IV. Účastníci podle převažujícího stupně podpůrných opatření - běžná oddělení školní družiny ⁹⁾

	Číslo řádku	Počet celkem	z toho dívky
a	b	4	5
1. stupeň	0401		
2. stupeň	0402		
3. stupeň	0403		
4. stupeň	0404		
5. stupeň	0405		
Celkem	0406		

Uvádí se počet účastníků podle převažujícího stupně podpory v souladu s § 16 školského zákona (blíže viz Metodický pokyn k výkazu).

⁹⁾ Oddíl se vyplňuje pouze za běžná oddělení školní družiny. Běžným oddělením se rozumí oddělení, které není zřízeno pro žáky uvedené v § 16 odst. 9 školského zákona.

VII. Zájmové útvary školního klubu k 31. 10. 2023

	Číslo řádku	Počet celkem	z toho dívky
a	b	2	3
Zájmové útvary	0701		X
Účastníci činnosti zájmových útvarů	0702		
z toho plnící povinnou školní docházku	0703		

Uvádí se počet účastníků, kteří se účastní činnosti zájmových útvarů organizovaných vykazujícím školním klubem, bez ohledu na to, zda jsou přijati k pravidelné nebo pravidelné denní docházce podle odst. 3 § 2 vyhl. č. 74/2005 Sb., ve znění pozdějších předpisů.

XIV. Evidenční počet pedagogických pracovníků

	Číslo řádku	Fyzické osoby		Přepoč. na plně zam.
		celkem	z toho ženy	
a	b	2	3	4
Vychovatelé	1401			
v tom	interní	1402		
	externí	1403		
Ostatní pedagog. pracovníci	1404			
z toho asistenti pedagoga	1404a			
z ř. 1404	interní	1405		
	externí	1406		

Interní pracovníci - v pracovním poměru

Externí pracovníci - na základě dohod.

Ř. 1404a: Uvedou se asistenti pedagoga působící ve vykazujícím školském zařízení (školní družině/školním klubu) – viz Metodický pokyn k výkazu

XXI. Účastníci podle státního občanství, cizinci podle režimu pobytu

Stát kód ⁶⁾	název	Se zdrav. postižením	Číslo řádku	Počet účastníků celkem	z toho		
					dívky	s trvalým pobytem ⁷⁾	azylanti ⁸⁾
a	b	c	d	2	4	5	7
203	Česká republika		2101			X	X
			2101				
			2101				
			2101				
			2101				
			2101				
			2101				
			2101				
			2101				
X	Celkem		2150				

Uvedou se účastníci přijatí k pravidelné denní docházce do školní družiny (uvedení v odd. I) nebo účastníci přijatí k pravidelné docházce i k pravidelné denní docházce do školního klubu (uvedení v odd. VI).

⁶⁾ Uvede se kód státu podle číselníku uvedeného v Metodickém pokynu k výkazu.

⁷⁾ Cizinci s povolením k trvalému pobytu na území ČR (podle hlavy IV a IVa zákona č. 326/1999 Sb., ve znění pozdějších předpisů).

⁸⁾ Azylanti, osoby požívající doplňkové ochrany, žadatelé o udělení mezinárodní ochrany (podle zákona č. 325/1999 Sb., ve znění pozdějších předpisů) a osoby požívající dočasné ochrany (zákon č. 221/2003 Sb., ve znění pozdějších předpisů a zákon č. 65/2022 Sb., ve znění pozdějších předpisů).

Sl. c: Uvede se: ano = účastníci se zdravotním znevýhodněním uvedeným v § 16 odst. 9 školského zákona, ne = ostatní žáci (blíže viz Metodický pokyn k výkazu).

Odesláno dne:	Razítko:	Podpis ředitele zařízení:	Výkaz vyplnil (jméno): Telefon (vč. linky): e-mail:
---------------	----------	---------------------------	---

MINISTERSTVO ŠKOLSTVÍ, MLÁDEŽE A TĚLOVÝCHOVY

Povinnost předávat údaje stanoví § 28 odst. 5 zákona č. 561/2004 Sb., ve znění pozdějších předpisů.

Právník osoba předá individuální údaje elektronicky do **16. 10. 2023**
na server podle pokynů MŠMT. Z předaných údajů se vytváří tento výkaz.

M 3

VÝKAZ o základní škole podle stavu k 30. 9. 2023

Škola _____

Obec _____ PSČ _____

Ulice _____ Čp. _____

Správní úřad _____

Resortní identifikátor právníké osoby (RED_IZO)		Resortní identifikátor školy (IZO)		Číslo části
Území	Zřizovatel	Škola podle § 16 odst. 9	Organizace školy	Škola mimo provoz

Dodatek za školní rok 2022/23

I. Počet žáků, kteří odešli ze základní školy

	Číslo řádku	Běžné třídy		Speciální třídy	
		Celkem	z toho dívky	Celkem	z toho dívky
a	b	2	3	4	5
Žáci, kteří ukončili povinnou školní docházku	0101				
z toho	v 7. ročníku	0104			
	v 8. ročníku	0105			
	v 9. ročníku	0106			
	v 10. ročníku	0107			
	nezařazení do ročníku	0107a			
Žáci, kteří přešli do středních škol	0108				
z toho	z 5. ročníku	0109			
	ze 7. ročníku	0110			
Žáci 1. ročníku s dodatečným odkladem	0111				

Výklad pojmů používaných v tomto formuláři a podrobný popis toho, co je zahrnuto v řádcích a sloupcích jednotlivých oddílů výkazu, je součástí **Metodického pokynu** k výkazu.
Výklad pojmů „speciální třídy“ a „běžné třídy“ je uveden v části Společné poznámky, písm. b).

Ř. 0107a: Žáci, kteří se vzdělávali podle § 38 školského zákona, u nichž nebylo možné zjistit úroveň dosavadního vzdělání, a nebyli zařazení do ročníku.

Ř. 0108 - 0110: Žáci, kteří **pokračují v plnění povinné školní docházky** ve víceletých gymnáziích a v 8letém vzdělávacím programu na konzervatoři.

Ř. 0111: Jen dodatečné odklady povinné školní docházky po zahájení minulého školního roku.

Školní rok 2023/24

III. Třídy a žáci podle ročníků – běžné třídy

	Číslo řádku	Počet tříd	Počet žáků		z toho žáci se zdrav. postiž. ¹⁾		z celku žáci opakující ročník		z celku převedení do vyššího ročníku		z celku vzdělávající se podle § 50 odst. 3	
			celkem	dívky	celkem	dívky	celkem	dívky	celkem	dívky	celkem	dívky
a	b	2	3	4	5	6	7	8	9	10	10a	10b
Celkem	0301											
z toho 1. stupeň	0302											
v tom	1. ročník	0303							X	X		
	2. ročník	0304										
	3. ročník	0305										
	4. ročník	0306										
	5. ročník	0307										
	6. ročník	0308										
	z toho 10letý VP	0309	X									
	7. ročník	0310										
	8. ročník	0311										
	9. ročník	0312										
z toho 10letý VP	0313	X										
10. ročník	0314	X										

¹⁾ Uvedení žáci se zdravotním znevýhodněním uvedeným v § 16 odst. 9 školského zákona, u nichž byly speciální vzdělávací potřeby zjištěny na základě vyšetření školským poradenským zařízením, vzdělávající se v běžných třídách (viz též odd. IX).

U 6. a 9. ročníku jsou v ř. 0309 a 0313 vyčlenění žáci, kteří se vzdělávají v 10letém vzdělávacím programu.

Sl. 9 - 10: Uvedení pouze žáci mimořádně nadaní, kteří byli v rámci **téhož vzdělávacího programu** (na základě vykonané zkoušky) převedeni do vyššího ročníku bez absolvování ročníku předchozího.

IIIA. Třídy a žáci podle ročníků – speciální třídy

	Číslo řádku	Počet tříd	Počet žáků		z celku žáci opakující ročník		z celku převedení do vyššího ročníku		z celku vzdělávající se podle § 50 odst. 3	
			celkem	dívky	celkem	dívky	celkem	dívky	celkem	dívky
a	b	11	12	13	14	15	16	17	18	19
Celkem	3A01									
z toho 1. stupeň ²⁾	3A02									
v tom	1. ročník	3A03					X	X		
	2. ročník	3A04								
	3. ročník	3A05								
	4. ročník	3A06								
	5. ročník	3A07								
	6. ročník celkem	3A08								
	z toho v 10letém vzděl. programu	3A09								
	7. ročník	3A10								
	8. ročník	3A11								
	9. ročník celkem	3A12								
z toho v 10letém vzděl. programu	3A13									
10. ročník	3A14									

²⁾ Žáci v 1. - 5. ročníku 9letého vzdělávacího programu a žáci v 1. - 6. ročníku 10letého vzdělávacího programu.

U 6. a 9. ročníku se do ř. 3A09 a 3A13 vyčleňují žáci v 10letém vzdělávacím programu.

Sl. 16 - 17: Uvedeni pouze žáci mimořádně nadaní, kteří byli v rámci **téhož vzdělávacího programu** (na základě vykonané zkoušky) převedeni do vyššího ročníku bez absolvování ročníku předchozího.

IIIB. Třídy a žáci podle ročníků – třídy podle zákona č. 109/2002 Sb. ve škole při zařízení pro výkon ústavní – ochranné výchovy

	Číslo řádku	Počet tříd	Počet žáků		z toho žáci se zdrav. postiž. ¹⁰⁾		z celku žáci opakující ročník		z celku převedení do vyššího ročníku		z celku vzdělávající se podle § 50 odst. 3	
			celkem	dívky	celkem	dívky	celkem	dívky	celkem	dívky	celkem	dívky
a	b	2	3	4	5	6	7	8	9	10	10a	10b
Celkem	3B01											
z toho 1. stupeň	3B02											
v tom	1. ročník	3B03							X	X		
	2. ročník	3B04										
	3. ročník	3B05										
	4. ročník	3B06										
	5. ročník	3B07										
	6. ročník	3B08										
	z toho 10letý VP	3B09	X									
	7. ročník	3B10										
	8. ročník	3B11										
	9. ročník	3B12										
z toho 10letý VP	3B13	X										
10. ročník	3B14	X										

¹⁰⁾ Uvedeni žáci se zdravotním znevýhodněním uvedeným v § 16 odst. 9 školského zákona, u nichž byly speciální vzdělávací potřeby zjištěny na základě vyšetření školským poradenským zařízením. Tito žáci jsou započteni v oddíle IX. Nezapočítají se žáci pouze s poruchami chování podle zákona č. 109/2002 Sb.

U 6. a 9. ročníku jsou v ř. 3B09 a 3B13 vyčleněni žáci, kteří se vzdělávají v 10letém vzdělávacím programu.

Sl. 9 - 10: Uvedeni pouze žáci mimořádně nadaní, kteří byli v rámci **téhož vzdělávacího programu** (na základě vykonané zkoušky) převedeni do vyššího ročníku bez absolvování ročníku předchozího.

VIII. Žáci ve speciálních třídách podle druhu zdravotního postižení

Žáci	Číslo řádku	Počet žáků na 1. stupni			Počet žáků na 2. stupni		
		celkem	ze sl. 3 dívky	ze sl. 3 79-01-B/01	celkem	ze sl. 5 dívky	ze sl. 5 79-01-B/01
a	b	3	4	4a	5	6	7
S mentálním postižením	0801						
z toho	se středně těžkým	0801a					
	s těžkým	0802					
	s hlubokým	0803					
Se sluchovým postižením	0804						
z toho s těžkým	0805						
Se zrakovým postižením	0806						
z toho s těžkým	0807						
Se závažnými vadami řeči	0808						
z toho s těžkými	0808a						
S tělesným postižením	0809						
z toho s těžkým	0809a						
S více vadami	0810						
z toho hluchoslepí	0811						
Se závažnými vývoj. poruchami učení	0812a						
Se závažnými vývoj. poruchami chování	0814a						
S poruchami autistického spektra	0815						
Celkem	0818						

Uvádějí se žáci uvedení v § 16 odst. 9 vzdělávající se ve speciálních třídách.

Ř. 0801 - 0815: Jsou zahrnuti i žáci vzdělávající se **ve třídě zřízené pro jiný druh zdravotního znevýhodnění** uvedeného v § 16 odst. 9 školského zákona. Tito žáci nejsou započtení v odd. IX.

Sl. 4a, sl. 7: Uvedeni žáci ze sl. 3 a 5 vzdělávající se v oboru vzdělání 79-01-B/01 ZŠ speciální.

IX. Žáci v běžných třídách podle druhu zdravotního postižení ¹⁾

Žáci	Číslo řádku	Počet celkem	z toho dívky	ze sl. 2 79-01-B/01
a	b	2	3	9
S mentálním postižením	0901			
z toho	se středně těžkým	0901a		
	s těžkým	0902		
Se sluchovým postižením	0904			
z toho s těžkým	0905			
Se zrakovým postižením	0906			
z toho s těžkým	0907			
Se závažnými vadami řeči	0908			
z toho s těžkými	0908a			
S tělesným postižením	0909			
z toho s těžkým	0909a			
S více vadami	0910			
z toho hluchoslepí	0911			
Se závažnými vývoj. poruchami učení	0912a			
Se závažnými vývoj. poruchami chování	0914a			
S poruchami autistického spektra	0915			
Celkem	0918			

¹⁾ Uvedeni jsou pouze žáci se zdravotním znevýhodněním uvedeným v § 16 odst. 9 školského zákona, u nichž byly speciální vzdělávací potřeby zjištěny na základě vyšetření školským poradenským zařízením, a jsou vzděláváni v běžných třídách.

Sl. 9: Uvedeni žáci ze sl. 2 vzdělávající se v oboru 79-01-B/01 ZŠ speciální.

XXXVII. Žáci podle oboru vzdělání a ročníků

		Číslo řádku	Ročník										Celkem
			1.	2.	3.	4.	5.	6.	7.	8.	9.	10.	
a		b	2	3	4	5	6	7	8	9	10	11	12
79-01-C/01 Základní škola	celkem	3701											
	dívky	3702											
z ř. 3701 a 3702 s uprav. vzděláváním	celkem	3701b											
	dívky	3702b											
z ř. 3701 a 3702 s 10letým VP	celkem	3701c											
	dívky	3702c											
79-01-B/01 ZŠ speciální	celkem	3703											
	dívky	3704											
z ř. 3703 a 3704 v běžné třídě ⁸⁾	celkem	3707											
	dívky	3708											
z ř. 3703 a 3704 podle RVP ZŠ spec. I	celkem	3709											
	dívky	3710											

V ř. 3701b a 3702b jsou uvedeni žáci s mentálním postižením, vzdělávající se podle RVP ZV a IVP s upraveným obsahem a výstupy vzdělávání.

⁸⁾ Uvedeni žáci vzdělávající se v oboru vzdělání 79-01-B/01 ZŠ speciální, kteří se vzdělávají v **běžných třídách** (z oddílu III, resp. IIIB).

V ř. 3709 a 3710 jsou uvedeni žáci vzdělávající se podle RVP ZŠ speciální, díl I – vzdělávání žáků se středně těžkým mentálním postižením.

II. Žáci se speciálními vzdělávacími potřebami a nadaní žáci

		Číslo řádku	Počet žáků	z toho dívky	
a		b	2	3	
Žáci se SVP celkem		0201			
z toho	se zdrav. postižením (§ 16 odst. 9 ŠZ)	0202			
	s jiným zdrav. znevýhodněním	0203			
	odlišné kulturní a životní podmínky ⁹⁾	0204			
	v tom	kategorie K	0205		
		kategorie Z	0206		
		kategorie V	0207		
	s prodlouženou délkou vzdělávání	0208			
s upravenými výstupy	0209				
Nadaní žáci		0211			
z toho mimořádně nadaní		0212			
Žáci s přiznaným PO s kódem NFN		0220			

⁹⁾ Rozumí se žáci se speciálními vzdělávacími potřebami z důvodu odlišného kulturního prostředí nebo jiných životních podmínek.

Ř. 0204 až 0207: blíže viz Metodický pokyn k výkazu.

Ř. 0212: Uvádějí se žáci mimořádně nadaní, jejichž nadání bylo potvrzeno na základě vyšetření školským poradenským zařízením.

Ř. 0220: Uvádí se počet žáků, kterým jsou ve vykazující škole poskytována podpůrná opatření s kódem NFN.

IV. Žáci podle převažujícího stupně podpůrných opatření – běžné třídy ¹²⁾

	Číslo řádku	Počet žáků	z toho dívky
a	b	2	3
1. stupeň	0401		
2. stupeň	0402		
3. stupeň	0403		
4. stupeň	0404		
5. stupeň	0405		
Celkem	0406		

Je uveden počet žáků, kterým byla přiznána podpůrná opatření v souladu s § 16 školského zákona, podle převažujícího stupně podpory.

¹²⁾ Nezahnují se žáci, kteří se vzdělávají ve třídách škol při zařízeních pro výkon ústavní nebo ochranné výchovy.

XXVIII. Výuka některých předmětů v cizím jazyce ⁶⁾

Jazyk	Číslo řádku	1. stupeň ²⁾		6. ročník ⁷⁾		7. ročník		8. ročník		9. ročník		10. ročník	
		Počet		Počet		Počet		Počet		Počet		Počet	
		žáků	z toho dívek	žáků	z toho dívek	žáků	z toho dívek	žáků	z toho dívek	žáků	z toho dívek	žáků	z toho dívek
a	b	22	23	24	25	26	27	28	29	30	31	32	33
	2801												
	2801												
	2801												
	2801												

⁶⁾ Dle Výnosu č. 9/2013 ze dne 18. prosince 2013.

²⁾ Žáci v 1. - 5. ročníku 9letého vzdělávacího programu a žáci v 1. - 6. ročníku 10letého vzdělávacího programu.

⁷⁾ Nejsou zahrnuti žáci 6. ročníku 10letého vzdělávacího programu (vykázání ve sl. 22 - 23).

XXIV. Věkové složení žáků

Narození	Číslo řádku	Běžné třídy				Speciální třídy			
		Počet celkem	z toho dívky	z celku nově přijatí do 1. ročníku		Počet celkem	z toho dívky	z celku nově přijatí do 1. ročníku	
				celkem	z toho dívky			celkem	z toho dívky
a	b	2	3	4	5	6	7	8	9
1.9.2017 a později	2401								
1.9.2016 – 31.8.2017	2402								
1.9.2015 – 31.8.2016	2403								
1.9.2014 – 31.8.2015	2404								
1.9.2013 – 31.8.2014	2405								
1.9.2012 – 31.8.2013	2406								
1.9.2011 – 31.8.2012	2407								
1.9.2010 – 31.8.2011	2408								
1.9.2009 – 31.8.2010	2409								
1.9.2008 – 31.8.2009	2410								
1.9.2007 – 31.8.2008	2411								
1.9.2006 – 31.8.2007	2412								
1.9.2005 – 31.8.2006	2413								
31.8.2005 a dříve	2414								

XXI. Žáci podle státního občanství, cizinci podle režimu pobytu

Stát		Se zdrav. postižením	Číslo řádku	Počet žáků celkem	z toho					
kód ³⁾	název				dívky	s trvalým pobytem ⁴⁾	azylanti ⁵⁾	nedostateč. znalost vyuč. jaz.	s nárokem na jazyk. podporu	jazyková příprava
a	b	c	d	2	4	5	7	8	9	10
203	Česká republika		2101			X	X		X	
			2101							
			2101							
			2101							
			2101							
X	Celkem		2150							

³⁾ Uveden kód státu podle číselníku RAST.

⁴⁾ Cizinci s povolením k trvalému pobytu na území ČR (podle hlavy IV a IVa zákona č. 326/1999 Sb., ve znění pozdějších předpisů).

⁵⁾ Azylanti, osoby požívající doplňkové ochrany, žadatelé o udělení mezinárodní ochrany (podle zákona č. 325/1999 Sb., ve znění pozdějších předpisů) a osoby požívající dočasné ochrany (zákon č. 221/2003 Sb., ve znění pozdějších předpisů a zákon č. 65/2022 Sb., ve znění pozdějších předpisů).

Sl. c: ano = žáci se zdravotním znevýhodněním uvedeným v § 16 odst. 9 školského zákona, ne = ostatní žáci (bližší viz Metodický pokyn k výkazu).

Sl. 8: Blíže viz Metodický pokyn k výkazu.

Sl. 9: Uvedeni žáci s nárokem na jazykovou podporu podle § 20 školského zákona (plní PŠD v ČR max. 12 měsíců).

Sl. 10: Uvedeni žáci, kteří se účastní jazykové přípravy v kmenové nebo určené škole.

V. Žáci učící se cizí jazyk

	Číslo řádku	Běžné třídy			Speciální třídy		
		celkem	z toho první cizí jazyk	navíc: nepovinné předměty	celkem	z toho první cizí jazyk	navíc: nepovinné předměty
a	b	2	3	3a	4	5	6
Celkem	0501						
z ř. 0501	anglický jazyk	0505					
	francouzský jazyk	0506					
	německý jazyk	0507					
	ruský jazyk	0508					
	španělský jazyk	0509					
	italský jazyk	0510					
	jiný evropský jazyk	0513					
	jiný jazyk	0514					

Sl. 2 a 4: Zahnutí pouze žáci, kteří se učí prvním nebo dalším cizím jazyku, **není zahrnuta nepovinná výuka, která je uvedena pouze ve sl. 3a a 6.**

V ř. 0501 je uveden každý žák jen jednou, v ř. 0505-0514 je každý žák tolikrát, kolika cizím jazykům se učí.

XIII. Žáci plnící školní docházku podle § 38 a § 41 školského zákona podle ročníků

	Číslo řádku	Individuální vzdělávání (§ 41)	Vzdělávání v zahraničí nebo v zahr. škole (§ 38)
a	b	2	3
Celkem	1301		
v tom	1. ročník	1302	
	2. ročník	1303	
	3. ročník	1304	
	4. ročník	1305	
	5. ročník	1306	
	6. ročník	1307	
	z toho z 1. stupně	1307a	
	7. ročník	1308	
	8. ročník	1309	
	9. ročník	1310	
	10. ročník	1311	
	nezařazení do ročníku	1312	X

Uvedeni jsou žáci, kteří jsou kmenovými žáky vykazující školy a plní povinnou školní docházku některým z uvedených způsobů. **Tito žáci nejsou zahrnuti do počtu žáků v ostatních oddílech výkazu, s výjimkou oddílu X, sl. 12.**

- Sl. 2: Individuální vzdělávání, tj. dřívější „domácí vzdělávání“ (§ 41 školského zákona)
 Sl. 3: Vzdělávání v zahraničí nebo v zahraniční škole v ČR (§ 38 školského zákona)

X. Přehled tříd

Označení třídy	Typ třídy	Ročník	Počet žáků celkem	Obor vzdělání 79-01-C/01 ZŠ počet žáků			Obor vzdělání 79-01-B/01 ZŠ speciální počet žáků					§ 38 § 41	ze sl. 3 ¹¹⁾
				celkem	v tom ze sl. 4		Celkem	ze sl. 7			podle díl II.		
					1. stupeň	2. stupeň		podle díl I.	v tom ze sl. 8				
a	b	c	3	4	5	6	7	8	9	10	11	12	13
Celkem													

Sl. b: Uveden typ třídy podle číselníku RATT.

Sl. 12: Žáci nejsou zahrnuti do počtů ve sl. 3 až 11.

Ve sl. 8 jsou uvedeni žáci vzdělávající se podle RVP ZŠ speciální, díl I – vzdělávání žáků se středně těžkým mentálním postižením.

Ve sl. 11 jsou uvedeni žáci vzdělávající se podle RVP ZŠ speciální, díl II – vzdělávání žáků s těžkým mentálním postižením a souběžným postižením více vadami.

¹¹⁾ Ve sl. 13 je uveden počet žáků, kteří nemají školským poradenským zařízením diagnostikován druh postižení, pro které je zřízena speciální třída, v níž jsou zařazeni.

XV. Individuální vzdělávací plány

	Číslo řádku	Nadaní žáci	z toho dívky	Žáci se SVP	z toho dívky
a	b	2	2a	3	3a
Celkem	1501				
v tom	1. ročník	1502			
	2. ročník	1503			
	3. ročník	1504			
	4. ročník	1505			
	5. ročník	1506			
	6. ročník	1507			
	7. ročník	1508			
	8. ročník	1509			
	9. ročník	1510			
	10. ročník	1511			

Rozumí se individuální vzdělávací plány podle § 18 školského zákona.

Sl. 2: IVP pro mimořádně nadané žáky.

Sl. 3: IVP pro žáky se speciálními vzdělávacími potřebami.

Odesláno dne:	Razítko:	Podpis ředitele školy:	Výkaz vyplnil (jméno):
			Telefon (vč. linky):
			e-mail:

MINISTERSTVO ŠKOLSTVÍ, MLÁDEŽE A TĚLOVÝCHOVY

Povinnost předávat údaje stanoví § 28 odst. 5 zákona č. 561/2004 Sb., ve znění pozdějších předpisů.

Právnícká osoba předá individuální údaje elektronicky do **17. 4. 2023** na server podle pokynů MŠMT. Z předaných údajů se vytváří tento výkaz.

M 3a

VÝKAZ o základní škole podle stavu k 31. 3. 2023

Škola _____

Obec _____ PSČ _____

Ulice _____ Čp. _____

Správní úřad _____

Resortní identifikátor právnícké osoby (RED_IZO)		Resortní identifikátor školy (IZO)		Číslo části
Území	Zřizovatel	Škola podle § 16 odst. 9	Organizace školy	Škola mimo provoz

Výklad pojmů používaných v tomto formuláři a podrobný popis toho, co je zahrnuto v rádcích a sloupcích jednotlivých oddílů výkazu, je součástí **Metodického pokynu** k výkazu.

Výklad pojmů „speciální třídy“ a „běžné třídy“ je uveden v části Společné poznámky, písm. b).

Školní rok 2022/23

III. Třídy a žáci podle ročníků – běžné třídy

	Číslo řádku	Počet tříd	Počet žáků		z toho žáci se zdrav. postiž. ¹⁾		z celku žáci opakující ročník		z celku převedení do vyššího ročníku		z celku vzdělávající se podle § 50 odst. 3	
			celkem	dívky	celkem	dívky	celkem	dívky	celkem	dívky	celkem	dívky
a	b	2	3	4	5	6	7	8	9	10	10a	10b
Celkem	0301											
z toho 1. stupeň	0302											
v tom	1. ročník	0303							X	X		
	2. ročník	0304										
	3. ročník	0305										
	4. ročník	0306										
	5. ročník	0307										
	6. ročník	0308										
	z toho 10letý VP	0309	X									
	7. ročník	0310										
	8. ročník	0311										
	9. ročník	0312										
z toho 10letý VP	0313	X										
10. ročník	0314	X										

¹⁾ Uvedení žáci se zdravotním znevýhodněním uvedeným v § 16 odst. 9 školského zákona, u nichž byly speciální vzdělávací potřeby zjištěny na základě vyšetření školským poradenským zařízením, vzdělávající se v běžných třídách (viz též odd. IX).

U 6. a 9. ročníku jsou v ř. 0309 a 0313 vyčleněni žáci, kteří se vzdělávají v 10letém vzdělávacím programu.

Sl. 9 - 10: Uvedení pouze žáci mimořádně nadaní, kteří byli v rámci **téhož vzdělávacího programu** (na základě vykonané zkoušky) převedeni do vyššího ročníku bez absolvování ročníku předchozího.

IIIA. Třídy a žáci podle ročníků – speciální třídy

	Číslo řádku	Počet tříd	Počet žáků		z celku žáci opakující ročník		z celku převedení do vyššího ročníku		z celku vzdělávající se podle § 50 odst. 3	
			celkem	dívky	celkem	dívky	celkem	dívky	celkem	dívky
a	b	11	12	13	14	15	16	17	18	19
Celkem	3A01									
z toho 1. stupeň ²⁾	3A02									
v tom	1. ročník	3A03					X	X		
	2. ročník	3A04								
	3. ročník	3A05								
	4. ročník	3A06								
	5. ročník	3A07								
	6. ročník celkem	3A08								
	z toho v 10letém vzděl. programu	3A09								
	7. ročník	3A10								
	8. ročník	3A11								
	9. ročník celkem	3A12								
z toho v 10letém vzděl. programu	3A13									
10. ročník	3A14									

²⁾ Žáci v 1. - 5. ročníku 9letého vzdělávacího programu a žáci v 1. - 6. ročníku 10letého vzdělávacího programu.

U 6. a 9. ročníku se do ř. 3A09 a 3A13 vyčleňují žáci v 10letém vzdělávacím programu.

Sl. 16 - 17: Uvedeni pouze žáci mimořádně nadaní, kteří byli v rámci **téhož vzdělávacího programu** (na základě vykonané zkoušky) převedeni do vyššího ročníku bez absolvování ročníku předchozího.

IIIB. Třídy a žáci podle ročníků – třídy podle zákona č. 109/2002 Sb. ve škole při zařízení pro výkon ústavní – ochranné výchovy

	Číslo řádku	Počet tříd	Počet žáků		z toho žáci se zdrav. postiž. ¹⁰⁾		z celku žáci opakující ročník		z celku převedení do vyššího ročníku		z celku vzdělávající se podle § 50 odst. 3	
			celkem	dívky	celkem	dívky	celkem	dívky	celkem	dívky	celkem	dívky
a	b	2	3	4	5	6	7	8	9	10	10a	10b
Celkem	3B01											
z toho 1. stupeň	3B02											
v tom	1. ročník	3B03							X	X		
	2. ročník	3B04										
	3. ročník	3B05										
	4. ročník	3B06										
	5. ročník	3B07										
	6. ročník	3B08										
	z toho 10letý VP	3B09	X									
	7. ročník	3B10										
	8. ročník	3B11										
	9. ročník	3B12										
z toho 10letý VP	3B13	X										
10. ročník	3B14	X										

¹⁰⁾ Uvedeni žáci se zdravotním znevýhodněním uvedeným v § 16 odst. 9 školského zákona, u nichž byly speciální vzdělávací potřeby zjištěny na základě vyšetření školským poradenským zařízením. Tito žáci jsou započteni v oddíle IX. Nezapočítají se žáci pouze s poruchami chování podle zákona č. 109/2002 Sb.

U 6. a 9. ročníku jsou v ř. 3B09 a 3B13 vyčleněni žáci, kteří se vzdělávají v 10letém vzdělávacím programu.

Sl. 9 - 10: Uvedeni pouze žáci mimořádně nadaní, kteří byli v rámci **téhož vzdělávacího programu** (na základě vykonané zkoušky) převedeni do vyššího ročníku bez absolvování ročníku předchozího.

VIII. Žáci ve speciálních třídách podle druhu zdravotního postižení

Žáci	Číslo řádku	Počet žáků na 1. stupni			Počet žáků na 2. stupni		
		celkem	ze sl. 3 dívky	ze sl. 3 79-01-B/01	celkem	ze sl. 5 dívky	ze sl. 5 79-01-B/01
a	b	3	4	4a	5	6	7
S mentálním postižením	0801						
z toho	se středně těžkým	0801a					
	s těžkým	0802					
	s hlubokým	0803					
Se sluchovým postižením	0804						
z toho s těžkým	0805						
Se zrakovým postižením	0806						
z toho s těžkým	0807						
Se závažnými vadami řeči	0808						
z toho s těžkými	0808a						
S tělesným postižením	0809						
z toho s těžkým	0809a						
S více vadami	0810						
z toho hluchoslepí	0811						
Se závažnými vývoj. poruchami učení	0812a						
Se závažnými vývoj. poruchami chování	0814a						
S poruchami autistického spektra	0815						
Celkem	0818						

Uvádějí se žáci uvedení v § 16 odst. 9 vzdělávající se ve speciálních třídách.

Ř. 0801 - 0815: Jsou zahrnuti i žáci vzdělávající se **ve třídě zřízené pro jiný druh zdravotního znevýhodnění** uvedeného v § 16 odst. 9 školského zákona. Tito žáci nejsou započtení v odd. IX.

Sl. 4a, sl. 7: Uvedeni žáci ze sl. 3 a 5 vzdělávající se v oboru vzdělání 79-01-B/01 ZŠ speciální.

IX. Žáci v běžných třídách podle druhu zdravotního postižení ¹⁾

Žáci	Číslo řádku	Počet celkem	z toho dívky	ze sl. 2 79-01-B/01
a	b	2	3	9
S mentálním postižením	0901			
z toho	se středně těžkým	0901a		
	s těžkým	0902		
Se sluchovým postižením	0904			
z toho s těžkým	0905			
Se zrakovým postižením	0906			
z toho s těžkým	0907			
Se závažnými vadami řeči	0908			
z toho s těžkými	0908a			
S tělesným postižením	0909			
z toho s těžkým	0909a			
S více vadami	0910			
z toho hluchoslepí	0911			
Se závažnými vývoj. poruchami učení	0912a			
Se závažnými vývoj. poruchami chování	0914a			
S poruchami autistického spektra	0915			
Celkem	0918			

¹⁾ Uvedeni jsou pouze žáci se zdravotním znevýhodněním uvedeným v § 16 odst. 9 školského zákona, u nichž byly speciální vzdělávací potřeby zjištěny na základě vyšetření školským poradenským zařízením, a jsou vzděláváni v běžných třídách.

Sl. 9: Uvedeni žáci ze sl. 2 vzdělávající se v oboru 79-01-B/01 ZŠ speciální.

XXXVII. Žáci podle oboru vzdělání a ročníků

		Číslo řádku	Ročník										Celkem
			1.	2.	3.	4.	5.	6.	7.	8.	9.	10.	
a		b	2	3	4	5	6	7	8	9	10	11	12
79-01-C/01 Základní škola	celkem	3701											
	dívky	3702											
z ř. 3701 a 3702 s uprav. vzděláváním	celkem	3701b											
	dívky	3702b											
z ř. 3701 a 3702 s 10letým VP	celkem	3701c											
	dívky	3702c											
79-01-B/01 ZŠ speciální	celkem	3703											
	dívky	3704											
z ř. 3703 a 3704 v běžné třídě ⁸⁾	celkem	3707											
	dívky	3708											
z ř. 3703 a 3704 podle RVP ZŠ spec. I	celkem	3709											
	dívky	3710											

V ř. 3701b a 3702b jsou uvedeni žáci s mentálním postižením, vzdělávající se podle RVP ZV a IVP s upraveným obsahem a výstupy vzdělávání.

⁸⁾ Uvedeni žáci vzdělávající se v oboru vzdělání 79-01-B/01 ZŠ speciální, kteří se vzdělávají v **běžných třídách** (z oddílu III, resp. IIIB).

V ř. 3709 a 3710 jsou uvedeni žáci vzdělávající se podle RVP ZŠ speciální, díl I – vzdělávání žáků se středně těžkým mentálním postižením.

II. Žáci se speciálními vzdělávacími potřebami a nadaní žáci

		Číslo řádku	Počet žáků	z toho dívky	
a		b	2	3	
Žáci se SVP celkem		0201			
z toho	se zdrav. postižením (§ 16 odst. 9 ŠZ)	0202			
	s jiným zdrav. znevýhodněním	0203			
	odlišné kulturní a životní podmínky ⁹⁾	0204			
	v tom	kategorie K	0205		
		kategorie Z	0206		
		kategorie V	0207		
	s prodlouženou délkou vzdělávání	0208			
s upravenými výstupy	0209				
Nadaní žáci		0211			
z toho mimořádně nadaní		0212			
Žáci s přiznaným PO s kódem NFN		0220	X	X	

⁹⁾ Rozumí se žáci se speciálními vzdělávacími potřebami z důvodu odlišného kulturního prostředí nebo jiných životních podmínek.

Ř. 0204 až 0207: blíže viz Metodický pokyn k výkazu.

Ř. 0212: Uvádějí se žáci mimořádně nadaní, jejichž nadání bylo potvrzeno na základě vyšetření školským poradenským zařízením.

Ř. 0220: Údaje se k 31. 3. nezjišťují.

XXVIII. Výuka některých předmětů v cizím jazyce ⁶⁾

Jazyk	Číslo řádku	1. stupeň ²⁾		6. ročník ⁷⁾		7. ročník		8. ročník		9. ročník		10. ročník	
		Počet		Počet		Počet		Počet		Počet		Počet	
		žáků	z toho dívek	žáků	z toho dívek	žáků	z toho dívek	žáků	z toho dívek	žáků	z toho dívek	žáků	z toho dívek
a	b	22	23	24	25	26	27	28	29	30	31	32	33
	2801												
	2801												
	2801												
	2801												

⁶⁾ Dle Výnosu č. 9/2013 ze dne 18. prosince 2013.

²⁾ Žáci v 1. - 5. ročníku 9letého vzdělávacího programu a žáci v 1. - 6. ročníku 10letého vzdělávacího programu.

⁷⁾ Nejsou zahrnuti žáci 6. ročníku 10letého vzdělávacího programu (vykázáni ve sl. 22 - 23).

XXIV. Věkové složení žáků

Narození	Číslo řádku	Běžné třídy				Speciální třídy			
		Počet celkem	z toho dívky	z celku nově přijatí do 1. ročníku		Počet celkem	z toho dívky	z celku nově přijatí do 1. ročníku	
				celkem	z toho dívky			celkem	z toho dívky
a	b	2	3	4	5	6	7	8	9
1.9.2016 a později	2401								
1.9.2015 – 31.8.2016	2402								
1.9.2014 – 31.8.2015	2403								
1.9.2013 – 31.8.2014	2404								
1.9.2012 – 31.8.2013	2405								
1.9.2011 – 31.8.2012	2406								
1.9.2010 – 31.8.2011	2407								
1.9.2009 – 31.8.2010	2408								
1.9.2008 – 31.8.2009	2409								
1.9.2007 – 31.8.2008	2410								
1.9.2006 – 31.8.2007	2411								
1.9.2005 – 31.8.2006	2412								
1.9.2004 – 31.8.2005	2413								
31.8.2004 a dříve	2414								

XXI. Žáci podle státního občanství, cizinci podle režimu pobytu

Stát		Se zdrav. postižením	Číslo řádku	Počet žáků celkem	z toho		
kód ³⁾	název				dívky	s trvalým pobytem ⁴⁾	azylanti ⁵⁾
a	b	c	d	2	4	5	7
203	Česká republika		2101			X	X
			2101				
			2101				
			2101				
			2101				
			2101				
			2101				
X	Celkem		2150				

³⁾ Uveden kód státu podle číselníku RAST.

⁴⁾ Cizinci s povolením k trvalému pobytu na území ČR (podle hlavy IV a IVa zákona č. 326/1999 Sb., ve znění pozdějších předpisů).

⁵⁾ Azylanti, osoby požívající doplňkové ochrany, žadatelé o udělení mezinárodní ochrany (podle zákona č. 325/1999 Sb., ve znění pozdějších předpisů) a osoby požívající dočasné ochrany (zákon č. 221/2003 Sb., ve znění pozdějších předpisů a zákon č. 65/2022 Sb.).

Sl. c: ano = žáci se zdravotním znevýhodněním uvedeným v § 16 odst. 9 školského zákona, ne = ostatní žáci (blíže viz Metodický pokyn k výkazu).

V. Žáci učící se cizí jazyk

	Číslo řádku	Běžné třídy			Speciální třídy		
		celkem	z toho první cizí jazyk	navíc: nepovinné předměty	celkem	z toho první cizí jazyk	navíc: nepovinné předměty
a	b	2	3	3a	4	5	6
Celkem	0501						
z ř. 0501	anglický jazyk	0505					
	francouzský jazyk	0506					
	německý jazyk	0507					
	ruský jazyk	0508					
	španělský jazyk	0509					
	italský jazyk	0510					
	jiný evropský jazyk	0513					
jiný jazyk	0514						

Sl. 2 a 4: Zahrnutí pouze žáci, kteří se učí prvním nebo dalšímu cizímu jazyku, **není zahrnuta nepovinná výuka, která je uvedena pouze ve sl. 3a a 6.**

V ř. 0501 je uveden každý žák jen jednou, v ř. 0505-0514 je každý žák tolikrát, kolika cizím jazykům se učí.

XIII. Žáci plnící školní docházku podle § 38 a § 41 školského zákona podle ročníků

	Číslo řádku	Individuální vzdělávání (§ 41)	Vzdělávání v zahraničí nebo v zahr. škole (§ 38)
a	b	2	3
Celkem	1301		
v tom	1. ročník	1302	
	2. ročník	1303	
	3. ročník	1304	
	4. ročník	1305	
	5. ročník	1306	
	6. ročník	1307	
	z toho z 1. stupně	1307a	
	7. ročník	1308	
	8. ročník	1309	
	9. ročník	1310	
	10. ročník	1311	
	nezařazení do ročníku	1312	X

Uvedeni jsou žáci, kteří jsou kmenovými žáky vykazující školy a plní povinnou školní docházku některým z uvedených způsobů. **Tito žáci nejsou zahrnuti do počtu žáků v ostatních oddílech výkazu, s výjimkou oddílu X, sl. 12.**

Sl. 2: Individuální vzdělávání, tj. dřívější „domácí vzdělávání“ (§ 41 školského zákona)

Sl. 3: Vzdělávání v zahraničí nebo v zahraniční škole v ČR (§ 38 školského zákona)

X. Přehled tříd

Označení třídy	Typ třídy	Počet žáků celkem	Obor vzdělání 79-01-C/01 ZŠ počet žáků			Obor vzdělání 79-01-B/01 ZŠ speciální počet žáků					§ 38 § 41	ze sl. 3 ¹¹⁾
			celkem	v tom ze sl. 4		Celkem	ze sl. 7					
				1. stupeň	2. stupeň		podle díl I.	v tom ze sl. 8		podle díl II.		
a	b	3	4	5	6	7	8	9	10	11	12	13
Celkem												

Sl. b: Uveden typ třídy podle číselníku RATT.

Sl. 12: Žáci nejsou zahrnuti do počtů ve sl. 3 až 11.

Ve sl. 8 jsou uvedeni žáci vzdělávající se podle RVP ZŠ speciální, díl I – vzdělávání žáků se středně těžkým mentálním postižením.

Ve sl. 11 jsou uvedeni žáci vzdělávající se podle RVP ZŠ speciální, díl II – vzdělávání žáků s těžkým mentálním postižením a souběžným postižením více vadami.

¹¹⁾ Ve sl. 13 je uveden počet žáků, kteří nemají školským poradenským zařízením diagnostikovaný druh postižení, pro které je zřízena speciální třída, v níž jsou zařazeni.

XV. Individuální vzdělávací plány

	Číslo řádku	Nadaní žáci	z toho dívky	Žáci se SVP	z toho dívky
a	b	2	2a	3	3a
Celkem	1501				
v tom	1. ročník	1502			
	2. ročník	1503			
	3. ročník	1504			
	4. ročník	1505			
	5. ročník	1506			
	6. ročník	1507			
	7. ročník	1508			
	8. ročník	1509			
	9. ročník	1510			
	10. ročník	1511			

Rozumí se individuální vzdělávací plány podle § 18 školského zákona.

Sl. 2: IVP pro mimořádně nadané žáky.

Sl. 3: IVP pro žáky se speciálními vzdělávacími potřebami.

Odesláno dne:	Razítko:	Podpis ředitele školy:	Výkaz vyplnil (jméno):
			Telefon (vč. linky):
			e-mail:

MINISTERSTVO ŠKOLSTVÍ, MLÁDEŽE A TĚLOVÝCHOVY

Povinnost předávat údaje stanoví § 28 odst. 5 zákona č. 561/2004 Sb., ve znění pozdějších předpisů.

Právní osoba odešle výkaz elektronicky do **10. 10. 2023**.

(blíže viz Metodický pokyn k výkazu)

Předávání údajů se řídí příslušným ustanovením vyhlášky č. 364/2005 Sb., ve znění pozdějších předpisů.

S 4c-01

VÝKAZ
o přípravné třídě základní
školy a o přípravném stupni
základní školy speciální
 podle stavu k 30. 9. 2023

Škola _____

Obec _____ PSC _____

Ulice _____ Čp. _____

Resortní identifikátor školy (IZO)	Číslo části

III. Třídy a děti

	Číslo řádku	Počet tříd	Počet dětí		z celku nově zařazené	
			celkem	dívky	celkem	dívky
a	b	2	3	4	5	6
Přípravný stupeň	0301					
Přípravná třída	0305				X	X

VIII. Děti ve třídách přípravného stupně podle druhu zdravotního postižení

	Číslo řádku	Počet dětí	z toho dívky
a	b	3	4
Se středně těžkým mentálním postižením	0801a		
S těžkým mentálním postižením	0802		
S hlubokým mentálním postižením	0803		
S více vadami	0810		
z toho hluchoslepé	0811		
S poruchami autistického spektra	0815		
Celkem	0818		

Nezahrnují se děti z přípravných tříd.

XXIV. Věkové složení dětí

Narození	Číslo řádku	Přípravný stupeň		Přípravné třídy	
		Počet dětí	z toho dívky	Počet dětí	z toho dívky
a	b	2	3	4	5
1.9.2018 a později	2401a			X	X
1.9.2017 - 31.8.2018	2401b				
1.9.2016 - 31.8.2017	2402				
1.9.2015 - 31.8.2016	2403				
1.9.2014 - 31.8.2015	2404				
31.8.2014 a dříve	2405				

XXI. Děti podle státního občanství, cizinci podle režimu pobytu

Stát		Číslo řádku	Počet dětí celkem	z toho		
kód ¹⁾	název			dívky	s trvalým pobytem ²⁾	azylanti ³⁾
a	b	c	2	4	5	7
203	Česká republika	2101			X	X
		2101				
		2101				
		2101				
		2101				
X	Celkem	2150				

¹⁾ Uvede se kód státu podle číselníku uvedeného v Metodickém pokynu k výkazu.

²⁾ Cizinci s povolením k trvalému pobytu na území ČR (podle hlavy IV a IVa zákona č. 326/1999 Sb., ve znění pozdějších předpisů).

³⁾ Azylanti, osoby požívající doplňkové ochrany, žadatelé o udělení mezinárodní ochrany (podle zákona č. 325/1999 Sb., ve znění pozdějších předpisů) a osoby požívající dočasné ochrany (zákon č. 221/2003 Sb., ve znění pozdějších předpisů a zákon č. 65/2022 Sb., ve znění pozdějších předpisů).

II. Děti se speciálními vzdělávacími potřebami

		Číslo řádku	Přípravný stupeň		Přípravné třídy		
			Počet dětí	z toho dívky	Počet dětí	z toho dívky	
a		b	2	3	4	5	
Děti se SVP celkem		0201					
z toho	se zdrav. postižením (§ 16 odst. 9 ŠZ)	0202					
	s jiným zdrav. znevýhodněním	0203					
	ostatní ⁴⁾	0204					
	v tom	kategorie K	0205				
		kategorie Z	0206				
kategorie V		0207					
Děti s priznaným PO s kódem NFN		0220					

⁴⁾ Rozumí se děti se speciálními vzdělávacími potřebami z důvodu odlišného kulturního prostředí nebo jiných životních podmínek.

V ř. 0202 se uvádějí děti se zdravotním znevýhodněním uvedeným v § 16 odst. 9 školského zákona.

Ř. 0204 až 0207: blíže viz Metodický pokyn k výkazu.

Ř. 0220: Uvádí se počet dětí, kterým jsou ve vykazující škole poskytována podpůrná opatření s kódem NFN.

Odesláno dne:	Razítko:	Podpis ředitele školy:	Výkaz vyplnil (jméno):
			Telefon (vč. linky):
			e-mail:

MINISTERSTVO ŠKOLSTVÍ, MLÁDEŽE A TĚLOVÝCHOVY

Povinnost předávat údaje stanoví § 28 odst. 5 zákona č. 561/2004 Sb., ve znění pozdějších předpisů.

Právnícká osoba předá individuální údaje elektronicky do **16. 10. 2023** na server podle pokynů MŠMT. Z předaných údajů se vytváří tento výkaz.

M 8

VÝKAZ o střední škole podle stavu k 30. 9. 2023

Škola _____

Obec _____ PSČ _____

Ulice _____ Čp. _____

Správní úřad _____

Resortní identifikátor právnícké osoby (RED_IZO)		Resortní identifikátor školy (IZO)		Číslo části
Území	Zřizovatel	Škola podle § 16 odst. 9	Škola mimo provoz	

Výklad pojmů používaných v tomto formuláři a podrobný popis toho, co je zahrnuto v řádcích a sloupcích jednotlivých oddílů výkazu, je součástí **Metodického pokynu** k výkazu.

Výklad pojmů „speciální třídy“ a „běžné třídy“ je uveden v části Společné poznámky, písm. b).

Počet žáků se v **oddílech III a VII** uvádí kromě fyzických osob i jako „počet studií“, kde studium je míněno vzdělávání žáka směřující ke středoškolskému vzdělání. Jeden žák se může vzdělávat ve více studiích (oborech vzdělání, formách vzdělávání). V ostatních oddílech je uveden vždy počet žáků – fyzických osob.

III. Počet tříd podle ročníků, počet žáků celkem

a	b	Celkem denní forma vzdělávání	v tom								Celkem ostatní formy vzdělávání	
			střední s maturitní zkouškou				nástav- bové	střední	střední s výuč. listem			
			8 leté	6 leté	4 leté	zkrácené			2-3leté	zkrácené		
11	12	13	14	15	16	17	18	19	20			
1. ročník	0301											
2. ročník	0302											
3. ročník	0303					X	X	X		X		
4. ročník	0304					X	X	X	X	X		
5. ročník	0305				X	X	X	X	X	X		
6. ročník	0306				X	X	X	X	X	X		
7. ročník	0307			X	X	X	X	X	X	X		
8. ročník	0308			X	X	X	X	X	X	X		
celkem tříd	0309											
Celkem žáků - studií	0310											
Celkem žáků - fyz. os. ¹⁾	0310a											

¹⁾ Počet žáků ve fyzických osobách.

XIII. Žáci plnící povinnou školní docházku podle § 38 a § 41 školského zákona podle ročníků

a	b	§ 38	§ 41
		2	3
Celkem	1301		
v tom	1. ročník	1302	
	2. ročník	1303	
	3. ročník	1304	
	4. ročník	1305	

Zde jsou uvedeni žáci, kteří jsou kmenovými žáky vykazující školy a plní povinnou školní docházku některým z uvedených způsobů: v zahraničí nebo v zahraniční škole v ČR (§ 38 ŠZ) nebo formou individuálního vzdělávání (§ 41 ŠZ).

Tito žáci nejsou zahrnuti do počtu žáků v ostatních oddílech výkazu, s výjimkou oddílu X, sl. 9.

VII. Žáci vzdělávající se v denní formě vzdělávání a v ostatních formách vzdělávání podle oborů a ročníků (bez rekvalifikačního studia) ²⁾

Obory vzdělání podle nařízení vlády č. 211/2010 Sb., ve znění pozdějších předpisů		Délka vzdělávání	Druh vzdělávání	Vyuč. jazyk oboru	Forma vzdělávání	Číslo řádku	Počet žáků					
							1.		2.		3.	
kód	název						žáci celkem	z toho dívky	žáci celkem	z toho dívky	žáci celkem	z toho dívky
a	b	c	d	e	h	i	2	3	4	5	6	7
						10 0701						
						10 0701						
						10 0701						
						10 0701						
						10 0701						
						10 0701						
						10 0701						
						10 0701						
						10 0701						
Celkem v denní formě vzdělávání – počet studií						10 0716						
z toho žáci převedení do vyššího ročníku ³⁾						10 0717	X	X				
z ř. 0716 žáci opakující daný ročník						10 0718						
				X		0719						
				X		0719						
				X		0719						
				X		0719						
				X		0719						
Celkem v ostatních formách vzdělávání – počet studií						50 0732						
Celkem v denní formě vzdělávání – počet fyzických osob						10 0751						
Celkem v ostatních formách vzdělávání – počet fyzických osob						50 0752						

Sl. c, d, e, h jsou vyplněny kódem podle číselníků uvedených v Metodickém pokynu k výkazu.

²⁾ Denní forma vzdělávání je uvedena v řádcích 0701, 0716, 0717, 0718 a 0751, ostatní formy vzdělávání (večerní, dálková, distanční, kombinovaná) jsou uvedeny v ř. 0719, 0732 a 0752.

³⁾ Zde jsou uvedeni pouze mimořádně nadaní žáci, kteří byli ve stejném oboru vzdělání přerazeni do vyššího ročníku (na základě vykonané zkoušky) bez absolvování předchozího ročníku.

VIIIA. Třídy podle oborů vzdělání a ročníků v denní formě vzdělávání

Obory vzdělání podle nařízení vlády č. 211/2010 Sb., ve znění pozdějších předpisů		Délka vzdělávání	Druh vzdělávání	Vyuč. jazyk oboru	Typ třídy	Forma vzdělávání	Číslo řádku	Počet tříd									
								1. roč.	2. roč.	3. roč.	4. roč.	5. roč.	6. roč.	7. roč.	8. roč.	celkem	
kód	název	c	d	e	f	g	h	2	3	4	5	6	7	8	9	10	
a	b	c	d	e	f	g	h	2	3	4	5	6	7	8	9	10	
							10 7A01										
							10 7A01										
							10 7A01										
							10 7A01										
							10 7A01										
							10 7A01										
							10 7A01										
							10 7A01										
							10 7A01										
Celkem v denní formě vzdělávání							7A30										

Sl. c, d, e, g jsou vyplněny kódem podle číselníků uvedených v Metodickém pokynu k výkazu.

Sl. f: 1 – běžná třída,

2 – třída zřízená podle § 16 odst. 9 ŠZ,

3 – třída ve škole zřízené při zařízení pro výkon ústavní-ochranné výchovy.

Počty tříd jsou uvedeny v přepočtu s přesností na dvě desetinná čísla. Pokud jsou v jedné třídě zařazeni žáci vzdělávající se ve více oborech vzdělání, je uveden u každého oboru příslušný přepočtený počet.

XXXI. Žáci, kteří se nově stali žáky 1. ročníku denní formy vzdělávání podle věku

Rok narození	Číslo řádku	Střední s maturitní zkouškou				Nástavbové	Střední s výuč. listem		Střední
		8leté	6leté	4leté	zkrácené		2-3leté	zkrácené	
a	b	2	3	4	5	6	7	8	9
	3101								
	3101								
	3101								
	3101								
	3101								
	3101								
	3101								
	3101								
Celkem	3115								

XXXII. Žáci, kteří se nově stali žáky 1. ročníku denní formy vzdělávání podle předchozího působiště

Přicházející	Číslo řádku	Střední s maturitní zkouškou				Nástavbové	Střední s výuč. listem		Střední
		8leté	6leté	4leté	zkrácené		2-3leté	zkrácené	
a	b	2	3	4	5	6	7	8	9
z 5. roč. ZŠ ¹⁵⁾	3201		X	X	X	X		X	X
z 6. roč. ZŠ ¹⁵⁾	3202		X	X	X	X		X	X
ze 7. roč. ZŠ ¹⁵⁾ ¹⁹⁾	3203	X		X	X	X		X	
z 8. roč. ZŠ ¹⁵⁾	3204	X				X		X	
z 9. a 10. roč. ZŠ ¹⁵⁾ ¹⁶⁾	3205	X	X			X		X	
s neukončeným středoškol. vzděláním ¹⁷⁾	3206	X	X			X			
ihned po ukončení stř. vzděl. s výuč. listem	3207	X	X			X			
ihned po ukončení středního vzdělání	3208	X	X			X			
ihned po ukončení stř. vzděl. s maturitní zk.	3209	X	X						
odjinud ¹⁸⁾	3210								
Celkem	3211								

Nejsou uvedeni žáci opakující, ani žáci, kteří nastoupili po přerušení studia (blíže viz Metodický pokyn k výkazu).

¹⁵⁾ Včetně základních škol zřízených podle § 16 odst. 9 a ZŠ speciální.

¹⁶⁾ Včetně žáků přicházejících ze 4. ročníků osmiletých a 2. ročníků šestiletých gymnázií.

¹⁷⁾ Žáci, kteří odešli z jiného oboru nebo z jiné střední školy nebo konzervatoře, aniž by získali středoškolské vzdělání. Zahnují se i žáci, kteří přestoupili do 1. ročníku vykazující školy z jiné školy v průběhu září.

¹⁸⁾ Zahnují žáci, kteří v minulém školním roce nebyli žáky žádné výše uvedené školy.

¹⁹⁾ Včetně žáků přicházejících z 2. ročníků osmiletých gymnázií.

Ř. 3207 - 3209: Žáci, kteří uvedené vzdělávání ukončili v minulém školním roce.

XXI. Žáci podle státního občanství, cizinci podle režimu pobytu

Stát		Se zdrav. postižením	Číslo řádku	Počet žáků celkem	z toho			
kód ⁵⁾	název				žáci v denní formě vzdělávání	dívky	s trvalým pobytem ⁶⁾	azylanti ⁷⁾
a	b	c	d	2	3	4	5	7
203	Česká republika		2101				X	X
			2101					
			2101					
			2101					
			2101					
			2101					
			2101					
			2101					
X	Celkem		2150					

⁵⁾ Uveden kód státu podle číselníku RAST.

⁶⁾ Cizinci s povolením k trvalému pobytu na území ČR (podle hlavy IV a IVa zákona č. 326/1999 Sb., ve znění pozdějších předpisů).

⁷⁾ Azylanti, osoby požívající doplňkové ochrany, žadatelé o udělení mezinárodní ochrany (podle zákona č. 325/1999 Sb., ve znění pozdějších předpisů) a osoby požívající dočasné ochrany (zákon č. 221/2003 Sb., ve znění pozdějších předpisů a zákon č. 65/2022 Sb., ve znění pozdějších předpisů).

Sl. c: ano = žáci se zdravotním znevýhodněním uvedeným v § 16 odst. 9 školského zákona, ne = ostatní žáci.

XXIV. Věkové složení žáků - denní forma vzdělávání, ostatní formy vzdělávání, rekvalifikační studium

Rok narození	Se zdrav. postížením	Forma vzdělávání	Číslo řádku	Nižší ročníky ¹²⁾		Střední a střední s výučním listem		Střední s maturitní zk. ¹³⁾		Nástavbové a zkrácené		Rekvalifikační studium ¹⁴⁾	
				celkem	z toho dívky	celkem	z toho dívky	celkem	z toho dívky	celkem	z toho dívky	celkem	z toho dívky
a	b	c	d	2	3	4	5	6	7	10	11	12	13
		10	2401										
		10	2401										
		10	2401										
		10	2401										
		10	2401										
		10	2401										
Denní forma		10	2420										
		50	2421										
		50	2421										
		50	2421										
		50	2421										
		50	2421										
		50	2421										
		50	2421										
Ostatní formy		50	2450										

Členění vzdělávání podle mezinárodní klasifikace ISCED:

¹²⁾ Uvedeni žáci nižšího stupně šestiletých a osmiletých gymnázií a žáci v oborech vzdělání 1letá a 2letá praktická škola.

¹³⁾ Uvedeni žáci 4letých maturitních oborů a žáci vyššího stupně šestiletých a osmiletých gymnázií.

¹⁴⁾ Pouze účastníci studia v oborech vzdělání podle nařízení vlády č. 211/2010 Sb., ve znění pozdějších předpisů, nezahnují se účastníci krátkodobých kurzů vykazovaní ve výkaze R 13-01, odd. XVIII.

Sl. b: Uvádí se jen za denní formu vzdělávání: ano = žáci se zdravotním znevýhodněním uvedeným v § 16 odst. 9 školského zákona, ne = ostatní žáci.

XXIX. Účastníci rekvalifikačního studia

Obory vzdělání podle nařízení vlády č. 211/2010 Sb., ve znění pozdějších předpisů		Délka studia	Druh studia	Forma studia	Číslo řádku	Celkem	z toho ženy	Absolventi za minulý školní rok	
kód	název							celkem	z toho ženy
a	b	c	d	e	f	2	3	4	5
					2901				
					2901				
					2901				
					2901				
Celkem						2916			

Uvedeni pouze účastníci studia v oborech vzdělání podle nařízení vlády č. 211/2010 Sb., ve znění pozdějších předpisů, účastníci krátkodobých kurzů vykazovaní ve výkaze R 13-01, odd. XVIII nejsou zahrnuti.

Sl. c, d, e jsou vyplněny kódem podle číselníků uvedených v Metodickém pokynu k výkazu.

XXXIII. Další absolventi a ukončivší vzdělávání ve školním roce 2022/23

Obory vzdělání podle nařízení vlády č. 211/2010 Sb., ve znění pozdějších předpisů		Číslo řádku	Další absolventi	z toho absolventky	Ukončivší bez zkoušky	ze sl. 4 dívky
kód	název					
a	b	c	2	3	4	5
		3301				
		3301				
		3301				
		3301				
		3301				
Celkem – počet fyzických osob		3314				

Sl. 2 a 3: Absolventi, kteří vykonali závěrečnou zkoušku/maturitu později než 30. září roku, v němž přestali být žáky školy. Nejsou zahrnuti v odd. VII.

Sl. 4 a 5: Osoby, které ukončily vzdělávání bez předepsané zkoušky (ukončily úspěšně poslední ročník, ale zkoušku do 30. září nevykonaly).

IX. Žáci v běžných třídách podle druhu zdravotního postižení
- denní forma vzdělávání ¹¹⁾

Žáci	Číslo řádku	Počet celkem	z toho dívky
a	b	2	3
S mentálním postižením	0901		
z toho			
se středně těžkým	0901a		
s těžkým	0902		
Se sluchovým postižením	0904		
z toho s těžkým	0905		
Se zrakovým postižením	0906		
z toho s těžkým	0907		
Se závažnými vadami řeči	0908		
z toho s těžkými	0908a		
S tělesným postižením	0909		
z toho s těžkým	0909a		
S více vadami	0910		
z toho hluchoslepí	0911		
Se závažnými vývoj. poruchami učení ⁸⁾	0912a		
Se závažnými vývoj. poruchami učení ⁹⁾	0913a		
Se závažnými vývoj. poruchami chování ⁸⁾	0914c		
Se závažnými vývoj. poruchami chování ⁹⁾	0914d		
S poruchami autistického spektra	0915		
Celkem	0918		

⁸⁾ Jen žáci nižšího stupně víceletých gymnázií.

⁹⁾ Bez žáků nižšího stupně víceletých gymnázií.

¹¹⁾ Uvedeni jsou pouze žáci se zdravotním znevýhodněním uvedeným v § 16 odst. 9 školského zákona, u nichž byly speciální vzdělávací potřeby zjištěny na základě vyšetření školským poradenským zařízením, vzdělávající se **v běžných třídách.**

XV. Individuální vzdělávací plány

Vzdělávání	Číslo řádku	Nadaní žáci	z toho dívky	Žáci se SVP	z toho dívky	Ostatní	z toho dívky
a	b	2	2a	3	3a	4	4a
Celkem	1501						
8leté s maturitou	1502						
z toho vyšší stupeň	1503						
6leté s maturitou	1504						
z toho vyšší stupeň	1505						
4leté s maturitou	1506						
Zkrácené s maturitou	1507						
2-3leté s výučním listem	1508						
Zkrácené s výučním listem	1509						
Střední	1510						
Nástavbové	1511						

Zahmuty údaje jen za denní formu vzdělávání.

Rozumí se individuální vzdělávací plány podle § 18 školského zákona.

Sl. 2: IVP pro mimořádně nadané žáky.

Sl. 3: IVP pro žáky se speciálními vzdělávacími potřebami.

Odesláno dne:	Razítko:	Podpis ředitele školy:	Výkaz vyplnil (jméno):
			Telefon (vč. linky):
			e-mail:

MINISTERSTVO ŠKOLSTVÍ, MLÁDEŽE A TĚLOVÝCHOVY

Povinnost předávat údaje stanoví § 28 odst. 5 zákona č. 561/2004 Sb., ve znění pozdějších předpisů.

Právníká osoba předá individuální údaje elektronicky do **17. 4. 2023**

na server podle pokynů MŠMT. Z předaných údajů se vytváří tento výkaz.

M 8a

VÝKAZ o střední škole podle stavu k 31. 3. 2023

Škola _____

Obec _____ PSČ _____

Ulice _____ Čp. _____

Správní úřad _____

Resortní identifikátor právnícké osoby (RED_IZO)		Resortní identifikátor školy (IZO)		Číslo části
Území	Zřizovatel	Škola podle § 16 odst. 9	Škola mimo provoz	

Výklad pojmů používaných v tomto formuláři a podrobný popis toho, co je zahrnuto v řádcích a sloupcích jednotlivých oddílů výkazu, je součástí **Metodického pokynu** k výkazu.

Výklad pojmů „speciální třídy“ a „běžné třídy“ je uveden v části Společné poznámky, písm. b).

Počet žáků se v **oddílech III a VII** uvádí kromě fyzických osob i jako „počet studií“, kde studium je míněno vzdělávání žáka směřující ke středoškolskému vzdělání. Jeden žák se může vzdělávat ve více studiích (oborech vzdělání, formách vzdělávání). V ostatních oddílech je uveden vždy počet žáků – fyzických osob.

III. Počet tříd podle ročníků, počet žáků celkem

a	b	Celkem denní forma vzdělávání	v tom								Celkem ostatní formy vzdělávání	
			střední s maturitní zkouškou				nástav- bové	střední	střední s výuč. listem			
			8 leté	6 leté	4 leté	zkrácené			2-3leté	zkrácené		
3	4	5	6	7	8	9	10	11				
Třídy	1. ročník	0301										
	2. ročník	0302										
	3. ročník	0303				X	X	X		X		
	4. ročník	0304				X	X	X	X	X		
	5. ročník	0305			X	X	X	X	X	X		
	6. ročník	0306			X	X	X	X	X	X		
	7. ročník	0307		X	X	X	X	X	X	X		
	8. ročník	0308		X	X	X	X	X	X	X		
celkem tříd	0309											
Celkem žáků - studií	0310											
Celkem žáků - fyz. os. ¹⁾	0310a											

¹⁾ Počet žáků ve fyzických osobách.

XIII. Žáci plnící povinnou školní docházku podle § 38 a § 41 školského zákona podle ročníků

a	b	§ 38	§ 41
		2	3
Celkem	1301		
v tom	1. ročník	1302	
	2. ročník	1303	
	3. ročník	1304	
	4. ročník	1305	

Zde jsou uvedeni žáci, kteří jsou kmenovými žáky vykazující školy a plní povinnou školní docházku některým z uvedených způsobů: v zahraničí nebo v zahraniční škole v ČR (§ 38 ŠZ) nebo formou individuálního vzdělávání (§ 41 ŠZ).

Tito žáci nejsou zahrnuti do počtu žáků v ostatních oddílech výkazu, s výjimkou oddílu X, sl. 9.

VII. Žáci vzdělávající se v denní formě vzdělávání a v ostatních formách vzdělávání podle oborů a ročníků (bez rekvalifikačního studia) ²⁾

Obory vzdělání podle nařízení vlády č. 211/2010 Sb., ve znění pozdějších předpisů		Délka vzdělávání	Druh vzdělávání	Vyuč. jazyk oboru	Forma vzdělávání	Číslo řádku	Počet žáků						
							1.		2.		3.		
							žáci celkem	z toho dívky	žáci celkem	z toho dívky	žáci celkem	z toho dívky	
a	b	c	d	e	h	i	2	3	4	5	6	7	
						10	0701						
						10	0701						
						10	0701						
						10	0701						
						10	0701						
						10	0701						
						10	0701						
						10	0701						
						10	0701						
Celkem v denní formě vzdělávání – počet studií						10	0716						
z toho žáci převedeni do vyššího ročníku ³⁾						10	0717	X	X				
z ř. 0716 žáci opakující daný ročník						10	0718						
				X			0719						
				X			0719						
				X			0719						
				X			0719						
				X			0719						
Celkem v ostatních formách vzdělávání – počet studií						50	0732						
Celkem v denní formě vzdělávání – počet fyzických osob						10	0751						
Celkem v ostatních formách vzdělávání – počet fyzických osob						50	0752						

Sl. c, d, e, h jsou vyplněny kódem podle číselníků uvedených v Metodickém pokynu k výkazu.

²⁾ Denní forma vzdělávání je uvedena v řádcích 0701, 0716, 0717, 0718 a 0751, ostatní formy vzdělávání (večerní, dálková, distanční, kombinovaná) jsou uvedeny v ř. 0719, 0732 a 0752.

³⁾ Zde jsou uvedeni pouze mimořádně nadaní žáci, kteří byli ve stejném oboru vzdělání přeřazeni do vyššího ročníku (na základě vykonané zkoušky) bez absolvování předchozího ročníku.

VIIA. Třídy podle oborů vzdělání a ročníků v denní formě vzdělávání

Obory vzdělání podle nařízení vlády č. 211/2010 Sb., ve znění pozdějších předpisů		Délka vzdělávání	Druh vzdělávání	Vyuč. jazyk oboru	Typ třídy	Forma vzdělávání	Číslo řádku	Počet tříd									
								1. roč.	2. roč.	3. roč.	4. roč.	5. roč.	6. roč.	7. roč.	8. roč.	celkem	
								2	3	4	5	6	7	8	9	10	
a	b	c	d	e	f	g	h	2	3	4	5	6	7	8	9	10	
							10	7A01									
							10	7A01									
							10	7A01									
							10	7A01									
							10	7A01									
							10	7A01									
							10	7A01									
							10	7A01									
							10	7A01									
Celkem v denní formě vzdělávání							7A30										

Sl. c, d, e, g jsou vyplněny kódem podle číselníků uvedených v Metodickém pokynu k výkazu.

Sl. f: 1 – běžná třída,

2 – třída zřízená podle § 16 odst. 9 ŠZ,

3 – třída ve škole zřízené při zařízení pro výkon ústavní-ochranné výchovy.

Počty tříd jsou uvedeny v přepočtu s přesností na dvě desetinná čísla. Pokud jsou v jedné třídě zařazeni žáci vzdělávající se ve více oborech vzdělání, je uveden u každého oboru příslušný přepočtený počet.

XXXI. Žáci, kteří se nově stali žáky 1. ročníku denní formy vzdělávání podle věku

Rok narození	Číslo řádku	Střední s maturitní zkouškou				Nástavbové	Střední s výuč. listem		Střední
		8leté	6leté	4leté	zkrácené		2-3leté	zkrácené	
a	b	2	3	4	5	6	7	8	9
	3101								
	3101								
	3101								
	3101								
	3101								
	3101								
	3101								
	3101								
Celkem	3115								

XXXII. Žáci, kteří se nově stali žáky 1. ročníku denní formy vzdělávání podle předchozího působiště

Přicházející	Číslo řádku	Střední s maturitní zkouškou				Nástavbové	Střední s výuč. listem		Střední
		8leté	6leté	4leté	zkrácené		2-3leté	zkrácené	
a	b	2	3	4	5	6	7	8	9
z 5. roč. ZŠ ¹⁵⁾	3201		X	X	X	X		X	X
z 6. roč. ZŠ ¹⁵⁾	3202		X	X	X	X		X	X
ze 7. roč. ZŠ ¹⁵⁾ ¹⁹⁾	3203	X		X	X	X		X	
z 8. roč. ZŠ ¹⁵⁾	3204	X				X		X	
z 9. a 10. roč. ZŠ ¹⁵⁾ ¹⁶⁾	3205	X	X			X		X	
s neukončeným středoškol. vzděláním ¹⁷⁾	3206	X	X			X			
ihned po ukončení stř. vzděl. s výuč. listem	3207	X	X			X			
ihned po ukončení středního vzdělání	3208	X	X			X			
ihned po ukončení stř. vzděl. s maturitní zk.	3209	X	X						
odjinud ¹⁸⁾	3210								
Celkem	3211								

Nejsou uvedeni žáci opakující, ani žáci, kteří nastoupili po přerušení studia (blíže viz Metodický pokyn k výkazu).

¹⁵⁾ Včetně základních škol zřízených podle § 16 odst. 9 a ZŠ speciální.

¹⁶⁾ Včetně žáků přicházejících ze 4. ročníků osmiletých a 2. ročníků šestiletých gymnázií.

¹⁷⁾ Žáci, kteří odešli z jiného oboru nebo z jiné střední školy nebo konzervatoře, aniž by získali středoškolské vzdělání. Zahnují se i žáci, kteří přestoupili do 1. ročníku vykazující školy z jiné školy v průběhu září.

¹⁸⁾ Zahnují žáci, kteří v minulém školním roce nebyli žáky žádné výše uvedené školy.

¹⁹⁾ Včetně žáků přicházejících z 2. ročníků osmiletých gymnázií.

Ř. 3207 - 3209: Žáci, kteří uvedené vzdělávání ukončili v minulém školním roce.

XXI. Žáci podle státního občanství, cizinci podle režimu pobytu

Stát		Se zdrav. postižením	Číslo řádku	Počet žáků celkem	z toho			
kód ⁵⁾	název				žáci v denní formě vzdělávání	dívky	s trvalým pobytem ⁶⁾	azylanti ⁷⁾
a	b	c	d	2	3	4	5	7
203	Česká republika		2101				X	X
			2101					
			2101					
			2101					
			2101					
			2101					
			2101					
			2101					
			2101					
X	Celkem		2150					

⁵⁾ Uveden kód státu podle číselníku RAST.

⁶⁾ Cizinci s povolením k trvalému pobytu na území ČR (podle hlavy IV a IVa zákona č. 326/1999 Sb., ve znění pozdějších předpisů).

⁷⁾ Azylanti, osoby požívající doplňkové ochrany, žadatelé o udělení mezinárodní ochrany (podle zákona č. 325/1999 Sb., ve znění pozdějších předpisů) a osoby požívající dočasné ochrany (zákon č. 221/2003 Sb., ve znění pozdějších předpisů a zákon č. 65/2022 Sb.).

Sl. c: ano = žáci se zdravotním znevýhodněním uvedeným v § 16 odst. 9 školského zákona, ne = ostatní žáci.

XXIV. Věkové složení žáků - denní forma vzdělávání, ostatní formy vzdělávání, rekvalifikační studium

Rok narození	Se zdrav. postížením	Forma vzdělávání	Číslo řádku	Nižší ročníky ¹²⁾		Střední a střední s výučním listem		Střední s maturitní zk. ¹³⁾		Nástavbové a zkrácené		Rekvalifikační studium ¹⁴⁾	
				celkem	z toho dívky	celkem	z toho dívky	celkem	z toho dívky	celkem	z toho dívky	celkem	z toho dívky
a	b	c	d	2	3	4	5	6	7	10	11	12	13
		10	2401										
		10	2401										
		10	2401										
		10	2401										
		10	2401										
		10	2401										
Denní forma		10	2420										
		50	2421										
		50	2421										
		50	2421										
		50	2421										
		50	2421										
		50	2421										
		50	2421										
		50	2421										
Ostatní formy		50	2450										

Členění vzdělávání podle mezinárodní klasifikace ISCED:

¹²⁾ Uvedeni žáci nižšího stupně šestiletých a osmiletých gymnázií a žáci v oborech vzdělání 1letá a 2letá praktická škola.

¹³⁾ Uvedeni žáci 4letých maturitních oborů a žáci vyššího stupně šestiletých a osmiletých gymnázií.

¹⁴⁾ Pouze účastníci studia v oborech vzdělání podle nařízení vlády č. 211/2010 Sb., ve znění pozdějších předpisů, nezahnují se účastníci krátkodobých kurzů vykazovaní ve výkaze R 13-01, odd. XVIII.

Sl. b: Uvádí se jen za denní formu vzdělávání: ano = žáci se zdravotním znevýhodněním uvedeným v § 16 odst. 9 školského zákona, ne = ostatní žáci.

XXIX. Účastníci rekvalifikačního studia

Obory vzdělání podle nařízení vlády č. 211/2010 Sb., ve znění pozdějších předpisů		Délka studia	Druh studia	Forma studia	Číslo řádku	Celkem	z toho ženy	Absolventi za minulý školní rok	
kód	název							celkem	z toho ženy
a	b	c	d	e	f	2	3	4	5
					2901				
					2901				
					2901				
					2901				
Celkem						2916			

Uvedeni pouze účastníci studia v oborech vzdělání podle nařízení vlády č. 211/2010 Sb., ve znění pozdějších předpisů, účastníci krátkodobých kurzů vykazovaní ve výkaze R 13-01, odd. XVIII nejsou zahrnuti.

Sl. c, d, e jsou vyplněny kódem podle číselníků uvedených v Metodickém pokynu k výkazu.

XXXIII. Další absolventi a ukončivší vzdělávání ve školním roce 2022/23

Obory vzdělání podle nařízení vlády č. 211/2010 Sb., ve znění pozdějších předpisů		Číslo řádku	Další absolventi	z toho absolventky	Ukončivší bez zkoušky	ze sl. 4 dívky
kód	název					
a	b	c	2	3	4	5
		3301				
		3301				
		3301				
		3301				
		3301				
Celkem – počet fyzických osob		3314				

Sl. 2 a 3: Absolventi, kteří vykonali závěrečnou zkoušku/maturitu později než 30. září roku, v němž přestali být žáky školy. Nejsou zahrnuti v odd. VII.

Sl. 4 a 5: Osoby, které ukončily vzdělávání bez předepsané zkoušky (ukončily úspěšně poslední ročník, ale zkoušku do 31. března nevykonaly).

VIII. Žáci ve speciálních třídách podle druhu zdravotního postižení
- denní forma vzdělávání

Žáci		Číslo řádku	Počet celkem	z toho dívky
a		b	3	4
S mentálním postižením		0801		
z toho	se středně těžkým	0801a		
	s těžkým	0802		
Se sluchovým postižením		0804		
z toho s těžkým		0805		
Se zrakovým postižením		0806		
z toho s těžkým		0807		
Se závažnými vadami řeči		0808		
z toho s těžkými		0808a		
S tělesným postižením		0809		
z toho s těžkým		0809a		
S více vadami		0810		
z toho hluchoslepí		0811		
Se závažnými vývoj. poruchami učení ⁸⁾		0812a		
Se závažnými vývoj. poruchami učení ⁹⁾		0813a		
Se závažnými vývoj. poruchami chování ⁸⁾		0814c		
Se závažnými vývoj. poruchami chování ⁹⁾		0814d		
S poruchami autistického spektra		0815		
Celkem		0818		

Uvádějí se žáci uvedeni v § 16 odst. 9 vzdělávající se ve speciálních třídách. V tomto oddíle jsou zahrnuti i zdravotně postižení žáci vzdělávající se **ve třídě zřízené pro jiný druh zdravotního znevýhodnění** uvedeného v § 16 odst. 9 školského zákona. Tito žáci už nejsou započteni v odd. IX.

⁸⁾ Jen žáci nižšího stupně víceletých gymnázií.

⁹⁾ Bez žáků nižšího stupně víceletých gymnázií.

X. Přehled tříd

Označení třídy	Typ třídy	Obor vzdělání	Forma vzdělávání	Druh vzdělávání	Délka vzdělávání	Ročník	Počet žáků	§ 38 § 41
a	b	c	d	e	f	g	8	9
Celkem								

Sl. b: Uveden typ třídy podle číselníku RATT.

Sl. d, e, f jsou vyplněny kódem podle číselníků uvedených v Metodickém pokynu k výkazu.

Sl. 9: Žáci nejsou zahrnuti do počtů ve sl. 8.

IX. Žáci v běžných třídách podle druhu zdravotního postižení
- denní forma vzdělávání ¹¹⁾

Žáci	Číslo řádku	Počet celkem	z toho dívky
a	b	2	3
S mentálním postižením	0901		
z toho			
se středně těžkým	0901a		
s těžkým	0902		
Se sluchovým postižením	0904		
z toho s těžkým	0905		
Se zrakovým postižením	0906		
z toho s těžkým	0907		
Se závažnými vadami řeči	0908		
z toho s těžkými	0908a		
S tělesným postižením	0909		
z toho s těžkým	0909a		
S více vadami	0910		
z toho hluchoslepí	0911		
Se závažnými vývoj. poruchami učení ⁸⁾	0912a		
Se závažnými vývoj. poruchami učení ⁹⁾	0913a		
Se závažnými vývoj. poruchami chování ⁸⁾	0914c		
Se závažnými vývoj. poruchami chování ⁹⁾	0914d		
S poruchami autistického spektra	0915		
Celkem	0918		

⁸⁾ Jen žáci nižšího stupně víceletých gymnázií.

⁹⁾ Bez žáků nižšího stupně víceletých gymnázií.

¹¹⁾ Uvedeni jsou pouze žáci se zdravotním znevýhodněním uvedeným v § 16 odst. 9 školského zákona, u nichž byly speciální vzdělávací potřeby zjištěny na základě vyšetření školským poradenským zařízením, vzdělávající se v **běžných třídách**.

XV. Individuální vzdělávací plány

Vzdělávání	Číslo řádku	Nadaní žáci	z toho dívky	Žáci se SVP	z toho dívky	Ostatní	z toho dívky
a	b	2	2a	3	3a	4	4a
Celkem	1501						
8leté s maturitou	1502						
z toho vyšší stupeň	1503						
6leté s maturitou	1504						
z toho vyšší stupeň	1505						
4leté s maturitou	1506						
Zkrácené s maturitou	1507						
2-3leté s výučním listem	1508						
Zkrácené s výučním listem	1509						
Střední	1510						
Nástavbové	1511						

Zahmuty údaje jen za denní formu vzdělávání.

Rozumí se individuální vzdělávací plány podle § 18 školského zákona.

Sl. 2: IVP pro mimořádně nadané žáky.

Sl. 3: IVP pro žáky se speciálními vzdělávacími potřebami.

Odesláno dne:	Razítko:	Podpis ředitele školy:	Výkaz vyplnil (jméno):
			Telefon (vč. linky):
			e-mail:

MINISTERSTVO ŠKOLSTVÍ, MLÁDEŽE A TĚLOVÝCHOVY

Povinnost předávat údaje stanoví § 28 odst. 5 zákona č. 561/2004 Sb., ve znění pozdějších předpisů.

Právník osoba předá individuální údaje elektronicky do **16. 10. 2023**
na server podle pokynů MŠMT. Z předaných údajů se vytváří tento výkaz.

M 9

VÝKAZ o konzervatoři podle stavu k 30. 9. 2023

Škola _____

Obec _____ PSČ _____

Ulice _____ Čp. _____

Správní úřad _____

Resortní identifikátor právník osoby (RED_IZO)		Resortní identifikátor školy (IZO)	
Území	Zřizovatel	Škola podle § 16 odst. 9	Škola mimo provoz

Výklad pojmů používaných v tomto formuláři a podrobný popis toho, co je zahrnuto v rádcích a sloupcích jednotlivých oddílů výkazu, je součástí **Metodického pokynu** k výkazu. Výklad pojmů „speciální škola“ a „běžné škola“ je uveden v části Společné poznámky, písm. b).
Počet žáků se v **oddílech III a VII** uvádí kromě fyzických osob i jako „počet studií“, kde studium je míněno vzdělávání žáka směřující k vyššímu odbornému vzdělání v konzervatoři. Jeden žák se může vzdělávat ve více studiích (oborech vzdělání podle nařízení vlády č. 211/2010 Sb., formách vzdělávání). V ostatních oddílech je uveden vždy počet žáků – fyzických osob.

III. Počet žáků podle ročníků

	Číslo řádku	Celkem denní vzdělávání	v tom		Celkem ostatní formy
			8 leté	6 leté	
a	b	2	3	4	5
1. ročník	0301				
2. ročník	0302				
3. ročník	0303				
4. ročník	0304				
5. ročník	0305				
6. ročník	0306				
7. ročník	0307			X	
8. ročník	0308			X	
Celkem žáků - studií	0310				
Celkem žáků fyz. osob ¹⁾	0310a				

¹⁾ Počet žáků ve fyzických osobách.

II. Doplnující údaje

	Číslo řádku	Celkem	z toho dívký
a	b	2	3
Žáci se SVP v denní formě vzdělávání	0201		
z toho	se zdrav. postižením (§ 16 odst. 9 ŠZ)	0202	
	s jiným zdrav. znevýhodněním	0203	
	ostatní ²⁾	0204	
z ř. 0201	s prodlouženou délkou vzdělávání	0208	
	v 1. ročníku	0210	
Nadaní žáci v denní formě vzdělávání	0211		
z toho mimořádně nadaní	0212		
Žáci plnící povinnou školní docházku	0213		
z toho se SVP	0214		
z ř. 0214 s IVP	0215		
z ř. 0213	mimořádně nadaní	0216	
	cizinci	0217	
Žáci s přiznaným PO s kódem NFN	0220		

²⁾ Rozumí se žáci se speciálními vzdělávacími potřebami z důvodu odlišného kulturního prostředí nebo jiných životních podmínek.

Ř. 0220: Uvádí se počet žáků, kterým jsou poskytována podpůrná opatření s kódem NFN.

V. Žáci učící se cizí jazyk

	Číslo řádku	Počet	z toho dívký
a	b	2	5
Celkem	0501		
z toho živé jazyky	1 jazyk	0502	
	2 jazyky	0503	
	3 jazyky a více	0504	
z ř. 0501	anglický jazyk	0505	
	francouzský jazyk	0506	
	německý jazyk	0507	
	ruský jazyk	0508	
	španělský jazyk	0509	
	italský jazyk	0510	
	latinský jazyk	0511	
	jiný evropský jazyk	0513	
jiný jazyk	0514		

Zahrnutý údaje jen za denní formu vzdělávání.

V ř. 0501 - 0504 je uveden každý žák jen jednou.

V ř. 0505 - 0514 je uveden každý žák tolikrát, kolika cizím jazykům se učí.

XIII. Žáci plnící povinnou školní docházku podle § 38 školského zákona podle ročníků

	Číslo řádku	§ 38
a	b	2
Celkem	1301	
v tom	1. ročník	1302
	2. ročník	1303
	3. ročník	1304
	4. ročník	1305

Zde jsou uvedeni žáci, kteří jsou kmenovými žáky vykazující školy a plní povinnou školní docházku v zahraničí nebo na zahraniční škole v ČR (§ 38 školského zákona).

Tito žáci nejsou zahrnuti do počtu žáků v žádném dalším oddílu.

VIII. Žáci ve speciální škole podle druhu postižení - denní forma vzdělávání

Žáci	Číslo řádku	Počet celkem	z toho dívky
a	b	2	3
S mentálním postižením	0801		
Se sluchovým postižením	0804		
Se zrakovým postižením	0806		
z toho s těžkým	0807		
Se závažnými vadami řeči	0808		
z toho s těžkými	0808a		
S tělesným postižením	0809		
z toho s těžkým	0809a		
S více vadami	0810		
Se závažnými vývoj. poruchami učení	0812a		
Se závažnými vývoj. poruchami chování	0814a		
S poruchami autistického spektra	0815		
Celkem	0818		

Uvádějí se žáci uvedení v § 16 odst. 9 vzdělávající se ve speciální škole.

IX. Žáci se zdravotním postižením podle druhu postižení vzdělávající se v běžné škole - denní forma vzdělávání ¹⁵⁾

Žáci	Číslo řádku	Počet celkem	z toho dívky
a	b	2	3
S mentálním postižením	0901		
Se sluchovým postižením	0904		
Se zrakovým postižením	0906		
z toho s těžkým	0907		
Se závažnými vadami řeči	0908		
z toho s těžkými	0908a		
S tělesným postižením	0909		
z toho s těžkým	0909a		
S více vadami	0910		
Se závažnými vývoj. poruchami učení	0912a		
Se závažnými vývoj. poruchami chování	0914a		
S poruchami autistického spektra	0915		
Celkem	0918		

¹⁵⁾ Uvedení pouze žáci se zdravotním znevýhodněním uvedeným v § 16 odst. 9 školského zákona, u nichž byly speciální vzdělávací potřeby zjištěny na základě vyšetření školským poradenským zařízením, vzdělávající se v běžné škole.

Odesláno dne:	Razítko	Podpis ředitele školy:	Výkaz vyplnil (jméno):
			Telefon (vč. linky):
			e-mail:

MINISTERSTVO ŠKOLSTVÍ, MLÁDEŽE A TĚLOVÝCHOVY

Povinnost předávat údaje stanoví § 28 odst. 5 zákona č. 561/2004 Sb., ve znění pozdějších předpisů.

Právnícká osoba předá individuální údaje elektronicky do **17. 4. 2023**
na server podle pokynů MŠMT. Z předaných údajů se vytváří tento výkaz.

M 9a

VÝKAZ o konzervatoři podle stavu k 31. 3. 2023

Škola _____

Obec _____ PSČ _____

Ulice _____ Čp. _____

Správní úřad _____

Resortní identifikátor právnícké osoby (RED_IZO)		Resortní identifikátor školy (IZO)	
Území	Zřizovatel	Škola podle § 16 odst. 9	Škola mimo provoz

Výklad pojmů používaných v tomto formuláři a podrobný popis toho, co je zahrnuto v řádcích a sloupcích jednotlivých oddílů výkazu, je součástí **Metodického pokynu** k výkazu. Výklad pojmů „speciální škola“ a „běžné škola“ je uveden v části Společné poznámky, písm. b).

Počet žáků se v **oddílech III a VII** uvádí kromě fyzických osob i jako „počet studií“, kde studium je míněno vzdělávání žáka směřující k vyššímu odbornému vzdělání v konzervatoři. Jeden žák se může vzdělávat ve více studiích (oborech vzdělání podle nařízení vlády č. 211/2010 Sb., formách vzdělávání). V ostatních oddílech je uveden vždy počet žáků – fyzických osob.

III. Počet žáků podle ročníků

	Číslo řádku	Celkem denní vzdělávání	v tom		Celkem ostatní formy
			8 leté	6 leté	
a	b	2	3	4	5
1. ročník	0301				
2. ročník	0302				
3. ročník	0303				
4. ročník	0304				
5. ročník	0305				
6. ročník	0306				
7. ročník	0307			X	
8. ročník	0308			X	
Celkem žáků - studií	0310				
Celkem žáků fyz. osob ¹⁾	0310a				

¹⁾ Počet žáků ve fyzických osobách.

II. Doplňující údaje

	Číslo řádku	Celkem	z toho dívky
a	b	2	3
Žáci se SVP v denní formě vzdělávání	0201		
z toho	se zdrav. postižením (§ 16 odst. 9 ŠZ)	0202	
	s jiným zdrav. znevýhodněním	0203	
	ostatní ²⁾	0204	
z ř. 0201	s prodlouženou délkou vzdělávání	0208	
	v 1. ročníku	0210	
Nadaní žáci v denní formě vzdělávání	0211		
z toho mimořádně nadaní	0212		
Žáci plnící povinnou školní docházku	0213		
z toho se SVP	0214		
z ř. 0214 s IVP	0215		
z ř. 0213	mimořádně nadaní	0216	
	cizinci	0217	
Žáci s přiznaným PO s kódem NFN	0220	X	X

²⁾ Rozumí se žáci se speciálními vzdělávacími potřebami z důvodu odlišného kulturního prostředí nebo jiných životních podmínek.

Ř. 0220: Údaje se k 31. 3. nejnižší.

V. Žáci učící se cizí jazyk

	Číslo řádku	Počet	z toho dívky
a	b	2	5
Celkem	0501		
z toho živé jazyky	1 jazyk	0502	
	2 jazyky	0503	
	3 jazyky a více	0504	
z ř. 0501	anglický jazyk	0505	
	francouzský jazyk	0506	
	německý jazyk	0507	
	ruský jazyk	0508	
	španělský jazyk	0509	
	italský jazyk	0510	
	latinský jazyk	0511	
	jiný evropský jazyk	0513	
jiný jazyk	0514		

Zahrnutý údaje jen za denní formu vzdělávání.

V ř. 0501 - 0504 je uveden každý žák jen jednou.

V ř. 0505 - 0514 je uveden každý žák tolikrát, kolika cizím jazykům se učí.

XIII. Žáci plnící povinnou školní docházku podle § 38 školského zákona podle ročníků

	Číslo řádku	§ 38
a	b	2
Celkem	1301	
v tom	1. ročník	1302
	2. ročník	1303
	3. ročník	1304
	4. ročník	1305

Zde jsou uvedeni žáci, kteří jsou kmenovými žáky vykazující školy a plní povinnou školní docházku v zahraničí nebo na zahraniční škole v ČR (§ 38 školského zákona).

Tito žáci nejsou zahrnuti do počtu žáků v žádném dalším oddílu.

VIII. Žáci ve speciální škole podle druhu postižení - denní forma vzdělávání

Žáci	Číslo řádku	Počet celkem	z toho dívky
a	b	2	3
S mentálním postižením	0801		
Se sluchovým postižením	0804		
Se zrakovým postižením	0806		
z toho s těžkým	0807		
Se závažnými vadami řeči	0808		
z toho s těžkými	0808a		
S tělesným postižením	0809		
z toho s těžkým	0809a		
S více vadami	0810		
Se závažnými vývoj. poruchami učení	0812a		
Se závažnými vývoj. poruchami chování	0814a		
S poruchami autistického spektra	0815		
Celkem	0818		

Uvádějí se žáci uvedení v § 16 odst. 9 vzdělávající se ve speciální škole.

IX. Žáci se zdravotním postižením podle druhu postižení vzdělávající se v běžné škole - denní forma vzdělávání ¹⁵⁾

Žáci	Číslo řádku	Počet celkem	z toho dívky
a	b	2	3
S mentálním postižením	0901		
Se sluchovým postižením	0904		
Se zrakovým postižením	0906		
z toho s těžkým	0907		
Se závažnými vadami řeči	0908		
z toho s těžkými	0908a		
S tělesným postižením	0909		
z toho s těžkým	0909a		
S více vadami	0910		
Se závažnými vývoj. poruchami učení	0912a		
Se závažnými vývoj. poruchami chování	0914a		
S poruchami autistického spektra	0915		
Celkem	0918		

¹⁵⁾ Uvedeni pouze žáci se zdravotním znevýhodněním uvedeným v § 16 odst. 9 školského zákona, u nichž byly speciální vzdělávací potřeby zjištěny na základě vyšetření školským poradenským zařízením, vzdělávající se v běžné škole.

Odesláno dne:	Razítko	Podpis ředitele školy:	Výkaz vyplnil (jméno):
			Telefon (vč. linky):
			e-mail:

MINISTERSTVO ŠKOLSTVÍ, MLÁDEŽE A TĚLOVÝCHOVY

Povinnost předávat údaje stanoví § 28 odst. 5 zákona č. 561/2004 Sb., ve znění pozdějších předpisů.

Právnícká osoba předá individuální údaje elektronicky do **15. 11. 2023** na server podle pokynů MŠMT. Z předaných údajů se vytváří tento výkaz.

M 10

VÝKAZ o vyšší odborné škole podle stavu k 31. 10. 2023

Škola _____

Místo _____ PSC _____

Ulice _____ Čp. _____

Správní úřad _____

Resortní identifikátor právnícké osoby (RED_IZO)		Resortní identifikátor školy (IZO)	
Území	Zřizovatel	Škola podle § 16 odst. 9	Škola mimo provoz

Výklad pojmů používaných v tomto formuláři a podrobný popis toho, co je zahrnuto v řádcích a sloupcích jednotlivých oddílů výkazu, je součástí **Metodického pokynu** k výkazu.

Výklad pojmů „speciální skupiny“ a „běžné skupiny“ je uveden v části Společné poznámky, písm. b).

Počet studentů se v **oddílech III a VII** uvádí kromě fyzických osob i jako „počet studií“, kde studium je míněno vzdělávání studenta směřující k vyššímu odbornému vzdělání. Jeden student se může vzdělávat ve více studiích (vzdělávacích programech, formách vzdělávání). V ostatních oddílech je uveden vždy počet studentů – fyzických osob.

III. Počet studijních skupin a studentů

	Číslo řádku	Běžné skupiny			Speciální skupiny	
		Počet skupin	Počet studentů		Počet skupin	Počet studentů
			v denní formě	v ostatních formách		
a	b	2	3	4	5	7
1. ročník	0301					
2. ročník	0302					
3. ročník	0303					
4. ročník	0304					
5. ročník	0305	X	X			
Celkem skupin, studií	0306					
Celkem studentů – fyzických osob	0307	X			X	

Sl. 2, 3, 5 a 7: Zahmuty údaje jen za denní formu vzdělávání.

V. Studenti denní formy vzdělávání učící se cizí jazyk

	Číslo řádku	Běžné skupiny	Speciální skupiny
a	b	2	3
Celkem	0501		
z celku živé jazyky	1 jazyk	0502	
	2 jazyky	0503	
	3 jazyky a více	0504	
z ř. 0501	anglický jazyk	0505	
	francouzský jazyk	0506	
	německý jazyk	0507	
	ruský jazyk	0508	
	španělský jazyk	0509	
	italský jazyk	0510	
	latinský jazyk	0511	
	jiný evropský jazyk	0513	
jiný jazyk	0514		

Zahmuty údaje jen za denní formu vzdělávání.

V ř. 0501 - 0504 je uveden každý student jen jednou.

V ř. 0505 - 0514 je uveden každý student tolikrát, kolika cizím jazykům se učí.

II. Doplnující údaje

	Číslo řádku	Počet celkem	z toho dívky
a	b	2	3
Studenti se SVP v denní formě vzdělávání	0201		
z toho	se zdrav. postižením (§ 16 odst. 9 ŠZ)	0202	
	s jiným zdrav. znevýhodněním	0203	
	ostatní ⁴⁾	0204	
Nadaní studenti v denní formě vzdělávání	0211		
z toho mimořádně nadaní	0212		
Studenti s přiznaným PO s kódem NFN	0220		

⁴⁾ Rozumí se studenti se speciálními vzdělávacími potřebami z důvodu odlišného kulturního prostředí nebo jiných životních podmínek.

Ř. 0220: Uvádí se počet studentů, kterým jsou poskytována podpůrná opatření s kódem NFN.

VII. Studenti podle vzdělávacích programů a ročníků ¹⁾

Vzdělávací program ²⁾		Délka vzdělávání	Forma vzdělávání	Číslo řádku	Počet studentů					
					1.		2.		3.	
kód	název				celkem	z toho dívky	celkem	z toho dívky	celkem	z toho dívky
a	b	c	d	g	2	3	5	6	8	9
			10	0701						
			10	0701						
			10	0701						
			10	0701						
			10	0701						
			10	0701						
Celkem v denní formě vzdělávání – počet studií				10	0715					
z ř. 0715 studenti převedení do vyššího ročníku				10	0716	X	X			
z ř. 0715 studenti opakující daný ročník				10	0717					
z ř. 0715 studenti nastoupivší po přerušení studia				10	0718					
				0719						
				0719						
				0719						
				0719						
Celkem v ostatních formách vzdělávání – počet studií				50	0732					
Celkem v denní formě vzdělávání – počet fyzických osob				10	0751					
Celkem v ostatních formách vzdělávání – počet fyzických osob				50	0752					

¹⁾ Denní forma vzdělávání je uvedena v ř. 0701 až 0718, 0751 ostatní formy vzdělávání (večerní, dálková, distanční, kombinovaná) v ř. 0719 až 0732, 0752.

²⁾ Uveden 7místný kód akreditovaného vzdělávacího programu podle zápisu v rejstříku škol a školských zařízení.

Sl. c, d jsou vyplněny kódem podle číselníků uvedených v Metodickém pokynu k výkazu.

Ř. 0716 – jsou uvedeni pouze mimořádně nadaní studenti, kteří byli ve stejném vzdělávacím programu přefazeni do vyššího ročníku (na základě vykonané zkoušky) bez absolvování předchozího ročníku.

VIIA. Studijní skupiny podle vzdělávacích programů a ročníků v denní formě vzdělávání

Vzdělávací program ²⁾		Délka vzdělávání	Typ studijní skupiny	Forma vzdělávání	Číslo řádku	Počet studijních skupin				
						1. ročník	2. ročník	3. ročník	4. ročník	celkem
kód	název									
a	b	c	d	e	f	2	3	4	5	6
				10	7A01					
				10	7A01					
				10	7A01					
				10	7A01					
				10	7A01					
				10	7A01					
Celkem v denní formě vzdělávání					7A30					

Počty studijních skupin jsou uvedeny v přepočtu s přesností na dvě desetinná čísla. Pokud jsou v jedné studijní skupině zařazeni studenti vzdělávající se v různých vzdělávacích programech, je uveden u každého vzdělávacího programu příslušný přepočtený počet studijních skupin.

Sl. c, d, e jsou vyplněny kódem podle číselníků uvedených v Metodickém pokynu k výkazu.

²⁾ Uveden 7místný kód akreditovaného vzdělávacího programu podle zápisu v rejstříku škol a školských zařízení (viz vysvětlivka pod oddílem VII).

XXXIII. Další absolventi a ukončivší vzdělávání ve školním roce 2022/23

Vzdělávací program ²⁾		Číslo řádku	Další absolventi	z toho absolventky	Ukončivší bez absolutoria	ze sl. 4 dívky
kód	název					
a	b	c	2	3	4	5
		3301				
		3301				
		3301				
Celkem – počet fyzických osob			3314			

Sl. 2 a 3: Absolventi, kteří vykonali absolutorium později než 31. října roku, v němž přestali být studenty školy. Nejsou zahrnuti v odd. VII.

Sl. 4 a 5: Osoby, které ukončily vzdělávání bez předepsané zkoušky (ukončily úspěšně poslední ročník, ale zkoušku do 31. října nevykonaly).

²⁾ Uveden 7místný kód akreditovaného vzdělávacího programu podle zápisu v rejstříku škol a školských zařízení.

XXIV. Věkové složení studentů - denní forma vzdělávání

Rok narození	Se zdrav. postižením	Forma vzdělávání	Číslo řádku	Počet studentů			
				celkem	z toho dívky	z toho nově přijatí	
						celkem	z toho dívky
a	b	c	d	8	9	14	15
		10	2401				
		10	2401				
		10	2401				
		10	2401				
		10	2401				
		10	2401				
		10	2401				
		10	2401				
		10	2401				
		10	2401				
Celkem		10	2420				

Sl. b: ano = studenti se zdravotním znevýhodněním uvedeným v § 16 odst. 9 školského zákona, ne = ostatní studenti.

XXIV. Věkové složení studentů (pokračování) - ostatní formy vzdělávání

Rok narození	Forma vzdělávání	Číslo řádku	Počet studentů	
			celkem	z toho ženy
a	c	d	8	9
	50	2421		
	50	2421		
	50	2421		
	50	2421		
	50	2421		
	50	2421		
	50	2421		
	50	2421		
	50	2421		
	50	2421		
Celkem		50	2450	

VIII. Studenti ve speciálních skupinách podle druhu postižení - denní forma vzdělávání

Studenti	Číslo řádku	Počet celkem	z toho dívky
a	b	3	4
Se sluchovým postižením	0804		
z toho s těžkým	0805		
Se zrakovým postižením	0806		
z toho s těžkým	0807		
S tělesným postižením	0809		
z toho s těžkým	0809a		
S více vadami	0810		
z toho hluchoslepí	0811		
Se závažnými vývoj. por. učení	0812a		
Se závažnými vývoj. por. chování	0814a		
S poruchami autistického spektra	0815		
Celkem	0818		

Uvádějí se studenti uvedení v § 16 odst. 9 vzdělávající se ve speciálních skupinách.

IX. Studenti v běžné studijní skupině podle druhu postižení - denní forma vzdělávání

Studenti	Číslo řádku	Počet celkem	z toho dívky
a	b	2	3
Se sluchovým postižením	0904		
z toho s těžkým	0905		
Se zrakovým postižením	0906		
z toho s těžkým	0907		
Se závažnými vadami řeči	0908		
z toho s těžkými	0908a		
S tělesným postižením	0909		
z toho s těžkým	0909a		
S více vadami	0910		
z toho hluchoslepí	0911		
Se závažnými vývoj. por. učení	0912a		
Se závažnými vývoj. por. chování	0914a		
S poruchami autistického spektra	0915		
Celkem	0918		

Uvedeni pouze studenti se zdravotním znevýhodněním uvedeným v § 16 odst. 9 školského zákona, vzdělávající se v **běžných studijních skupinách**.

XXXII. Studenti nově přijatí do 1. ročníku denní formy vzdělávání podle předchozího působíště

	Číslo řádku	Počet	z toho dívky
a	b	2	3
Nově přijatí ihned po maturitě	3201		
Nově přijatí později ⁸⁾	3205		
Celkem	3211		

⁸⁾ Přijatí později než v roce, ve kterém úspěšně složili maturitní zkoušku.

Odesláno dne:	Razítko	Podpis ředitele školy:	Výkaz sestavil (jméno):
			Telefon (vč. linky):
			e-mail:

MINISTERSTVO ŠKOLSTVÍ, MLÁDEŽE A TĚLOVÝCHOVY

Povinnost předávat údaje stanoví § 28 odst. 5 zákona č. 561/2004 Sb., ve znění pozdějších předpisů.

Právnícká osoba předá individuální údaje elektronicky do **17. 4. 2023** na server podle pokynů MŠMT. Z předaných údajů se vytváří tento výkaz.

M 10a

VÝKAZ o vyšší odborné škole podle stavu k 31. 3. 2023

Škola _____

Místo _____ PSC _____

Ulice _____ Čp. _____

Správní úřad _____

Resortní identifikátor právnícké osoby (RED_IZO)		Resortní identifikátor školy (IZO)	
Území	Zřizovatel	Škola podle § 16 odst. 9	Škola mimo provoz

Výklad pojmů používaných v tomto formuláři a podrobný popis toho, co je zahrnuto v řádcích a sloupcích jednotlivých oddílů výkazu, je součástí **Metodického pokynu** k výkazu.

Výklad pojmů „speciální skupiny“ a „běžné skupiny“ je uveden v části Společné poznámky, písm. b).

Počet studentů se v **oddílech III a VII** uvádí kromě fyzických osob i jako „počet studií“, kde studium je míněno vzdělávání studenta směřující k vyššímu odbornému vzdělání. Jeden student se může vzdělávat ve více studiích (vzdělávacích programech, formách vzdělávání). V ostatních oddílech je uveden vždy počet studentů – fyzických osob.

III. Počet studijních skupin a studentů

	Číslo řádku	Běžné skupiny			Speciální skupiny	
		Počet skupin	Počet studentů		Počet skupin	Počet studentů
			v denní formě	v ostatních formách		
a	b	2	3	4	5	7
1. ročník	0301					
2. ročník	0302					
3. ročník	0303					
4. ročník	0304					
5. ročník	0305	X	X			
Celkem skupin, studií	0306					
Celkem studentů – fyzických osob	0307	X			X	

Sl. 2, 3, 5 a 7: Zahmuty údaje jen za denní formu vzdělávání.

V. Studenti denní formy vzdělávání učící se cizí jazyk

	Číslo řádku	Běžné skupiny	Speciální skupiny
a	b	2	3
Celkem	0501		
z celku živé jazyky	1 jazyk	0502	
	2 jazyky	0503	
	3 jazyky a více	0504	
z ř. 0501	anglický jazyk	0505	
	francouzský jazyk	0506	
	německý jazyk	0507	
	ruský jazyk	0508	
	španělský jazyk	0509	
	italský jazyk	0510	
	latinský jazyk	0511	
jiný evropský jazyk	0513		
jiný jazyk	0514		

Zahmuty údaje jen za denní formu vzdělávání.

V ř. 0501 - 0504 je uveden každý student jen jednou.

V ř. 0505 - 0514 je uveden každý student tolikrát, kolika cizím jazykům se učí.

II. Doplnující údaje

	Číslo řádku	Počet celkem	z toho dívký
a	b	2	3
Studenti se SVP v denní formě vzdělávání	0201		
z toho	se zdrav. postižením (§ 16 odst. 9 ŠZ)	0202	
	s jiným zdrav. znevýhodněním	0203	
	ostatní ⁴⁾	0204	
Nadaní studenti v denní formě vzdělávání	0211		
z toho mimořádně nadaní	0212		
Studenti s přiznaným PO s kódem NFN	0220	X	X

⁴⁾ Rozumí se studenti se speciálními vzdělávacími potřebami z důvodu odlišného kulturního prostředí nebo jiných životních podmínek.

Ř. 0220: Údaje se k 31. 3. nezjišťují.

VII. Studenti podle vzdělávacích programů a ročníků ¹⁾

Vzdělávací program ²⁾		Délka vzdělávání	Forma vzdělávání	Číslo řádku	Počet studentů					
					1.		2.		3.	
kód	název				celkem	z toho dívky	celkem	z toho dívky	celkem	z toho dívky
a	b	c	d	g	2	3	5	6	8	9
			10	0701						
			10	0701						
			10	0701						
			10	0701						
			10	0701						
			10	0701						
Celkem v denní formě vzdělávání – počet studií			10	0715						
z ř. 0715 studenti převedení do vyššího ročníku			10	0716	X	X				
z ř. 0715 studenti opakující daný ročník			10	0717						
z ř. 0715 studenti nastoupivší po přerušení studia			10	0718						
				0719						
				0719						
				0719						
				0719						
Celkem v ostatních formách vzdělávání – počet studií			50	0732						
Celkem v denní formě vzdělávání – počet fyzických osob			10	0751						
Celkem v ostatních formách vzdělávání – počet fyzických osob			50	0752						

¹⁾ Denní forma vzdělávání je uvedena v ř. 0701 až 0718, 0751 ostatní formy vzdělávání (večerní, dálková, distanční, kombinovaná) v ř. 0719 až 0732, 0752.

²⁾ Uveden 7místný kód akreditovaného vzdělávacího programu podle zápisu v rejstříku škol a školských zařízení.

Sl. c, d jsou vyplněny kódem podle číselníků uvedených v Metodickém pokynu k výkazu.

Ř. 0716 – jsou uvedeni pouze mimořádně nadaní studenti, kteří byli ve stejném vzdělávacím programu přeaženi do vyššího ročníku (na základě vykonané zkoušky) bez absolvování předchozího ročníku.

VIIA. Studijní skupiny podle vzdělávacích programů a ročníků v denní formě vzdělávání

Vzdělávací program ²⁾		Délka vzdělávání	Typ studijní skupiny	Forma vzdělávání	Číslo řádku	Počet studijních skupin				
						1. ročník	2. ročník	3. ročník	4. ročník	celkem
kód	název									
a	b	c	d	e	f	2	3	4	5	6
				10	7A01					
				10	7A01					
				10	7A01					
				10	7A01					
				10	7A01					
				10	7A01					
Celkem v denní formě vzdělávání					7A30					

Počty studijních skupin jsou uvedeny v přepočtu s přesností na dvě desetinná čísla. Pokud jsou v jedné studijní skupině zařazeni studenti vzdělávající se v různých vzdělávacích programech, je uveden u každého vzdělávacího programu příslušný přepočtený počet studijních skupin.

Sl. c, d, e jsou vyplněny kódem podle číselníků uvedených v Metodickém pokynu k výkazu.

²⁾ Uveden 7místný kód akreditovaného vzdělávacího programu podle zápisu v rejstříku škol a školských zařízení (viz vysvětlivka pod oddílem VII).

XXXIII. Další absolventi a ukončivší vzdělávání ve školním roce 2022/23

Vzdělávací program ²⁾		Číslo řádku	Další absolventi	z toho absolventky	Ukončivší bez absolutoria	ze sl. 4 dívky
kód	název					
a	b	c	2	3	4	5
		3301				
		3301				
		3301				
Celkem – počet fyzických osob		3314				

Sl. 2 a 3: Absolventi, kteří vykonali absolutorium později než 31. října roku, v němž přestali být studenty školy. Nejsou zahrnuti v odd. VII.

Sl. 4 a 5: Osoby, které ukončily vzdělávání bez předepsané zkoušky (ukončily úspěšně poslední ročník, ale zkoušku do 31. března nevykonaly).

²⁾ Uveden 7místný kód akreditovaného vzdělávacího programu podle zápisu v rejstříku škol a školských zařízení.

VII. Studenti podle vzdělávacích programů a ročníků ¹⁾ (pokračování)

vzdělávajících se v ročníku						ze sl. 14 s IVP ³⁾	Absolventi za šk. rok 2022/23		Nově přijatí do 1. ročníku		z celkového počtu cizinci	
4.		5.		celkem			celkem	z toho dívký	celkem	z toho dívký	celkem	z toho dívký
celkem	z toho dívký	celkem	z toho dívký	celkem	z toho dívký	16	17	18	19	20	21	22
11	12	23	24	14	15							
						X	X	X	X	X		
							X	X	X	X		
							X	X	X	X		

³⁾ Studenti s IVP za denní formu vzdělávání jsou zároveň uvedeni v odd. XV ve sl. 4 – Ostatní.

XXI. Studenti podle státního občanství, cizinci podle režimu pobytu

Stát		Se zdrav. postížením	Číslo řádku	Počet studentů celkem	z toho			
kód ⁵⁾	název				studenti v denní formě vzdělávání	dívký	s trvalým pobytem ⁶⁾	azylanti ⁷⁾
a	b	c	d	2	3	4	5	7
203	Česká republika		2101				X	X
			2101					
			2101					
			2101					
			2101					
			2101					
			2101					
X	Celkem		2150					

⁵⁾ Uveden kód státu podle číselníku RAST.

⁶⁾ Cizinci s povolením k trvalému pobytu na území ČR (podle hlavy IV a IVa zákona č. 326/1999 Sb., ve znění pozdějších předpisů).

⁷⁾ Azylanti, osoby požívající doplňkové ochrany, žadatelé o udělení mezinárodní ochrany (podle zákona č. 325/1999 Sb., ve znění pozdějších předpisů) a osoby požívající dočasné ochrany (zákon č. 221/2003 Sb., ve znění pozdějších předpisů a zákon č. 65/2022 Sb.).

Sl. c: ano = studenti se zdravotním znevýhodněním uvedeným v § 16 odst. 9 školského zákona, ne = ostatní studenti.

XV. Individuální vzdělávací plány

	Číslo řádku	Nadání studenti	z toho dívký	Studenti se SVP	z toho dívký	Ostatní	z toho dívký
a	b	2	2a	3	3a	4	4a
Celkem	1501						
1. ročník	1502						
2. ročník	1503						
3. ročník	1504						
4. ročník	1505						

Zahmnty údaje jen za denní formu vzdělávání.

Rozumí se individuální vzdělávací plány podle § 18 školského zákona.

Sl. 2: IVP pro studenty mimořádně nadané.

Sl. 3: IVP pro studenty se speciálními vzdělávacími potřebami.

XXIV. Věkové složení studentů - denní forma vzdělávání

Rok narození	Se zdrav. postížením	Forma vzdělávání	Číslo řádku	Počet studentů			
				celkem	z toho dívky	z toho nově přijatí	
						celkem	z toho dívky
a	b	c	d	8	9	14	15
		10	2401				
		10	2401				
		10	2401				
		10	2401				
		10	2401				
		10	2401				
		10	2401				
		10	2401				
		10	2401				
Celkem			10	2420			

Sl. b: ano = studenti se zdravotním znevýhodněním uvedeným v § 16 odst. 9 školského zákona, ne = ostatní studenti.

XXIV. Věkové složení studentů (pokračování) - ostatní formy vzdělávání

Rok narození	Forma vzdělávání	Číslo řádku	Počet studentů	
			celkem	z toho ženy
a	c	d	8	9
	50	2421		
	50	2421		
	50	2421		
	50	2421		
	50	2421		
	50	2421		
	50	2421		
	50	2421		
	50	2421		
	50	2421		
Celkem		50	2450	

VIII. Studenti ve speciálních skupinách podle druhu postižení - denní forma vzdělávání

Studenti	Číslo řádku	Počet celkem	z toho dívky
a	b	3	4
Se sluchovým postižením	0804		
z toho s těžkým	0805		
Se zrakovým postižením	0806		
z toho s těžkým	0807		
S tělesným postižením	0809		
z toho s těžkým	0809a		
S více vadami	0810		
z toho hluchoslepí	0811		
Se závažnými vývoj. poruchami učení	0812a		
Se závažnými vývoj. por. chování	0814a		
S poruchami autistického spektra	0815		
Celkem	0818		

Uvádějí se studenti uvedení v § 16 odst. 9 vzdělávající se ve speciálních skupinách.

IX. Studenti v běžné studijní skupině podle druhu postižení - denní forma vzdělávání

Studenti	Číslo řádku	Počet celkem	z toho dívky
a	b	2	3
Se sluchovým postižením	0904		
z toho s těžkým	0905		
Se zrakovým postižením	0906		
z toho s těžkým	0907		
Se závažnými vadami řeči	0908		
z toho s těžkými	0908a		
S tělesným postižením	0909		
z toho s těžkým	0909a		
S více vadami	0910		
z toho hluchoslepí	0911		
Se závažnými vývoj. por. učení	0912a		
Se závažnými vývoj. por. chování	0914a		
S poruchami autistického spektra	0915		
Celkem	0918		

Uvedeni pouze studenti se zdravotním znevýhodněním uvedeným v § 16 odst. 9 školského zákona, vzdělávající se v běžných studijních skupinách.

XXXII. Studenti nově přijatí do 1. ročníku denní formy vzdělávání podle předchozího působnosti

	Číslo řádku	Počet	z toho dívky
a	b	2	3
Nově přijatí ihned po maturitě	3201		
Nově přijatí později ⁸⁾	3205		
Celkem	3211		

⁸⁾ Přijatí později než v roce, ve kterém úspěšně složili maturitní zkoušku.

Odesláno dne:	Razítko	Podpis ředitele školy:	Výkaz sestavil (jméno):
			Telefon (vč. linky):
			e-mail:

MINISTERSTVO ŠKOLSTVÍ, MLÁDEŽE A TĚLOVÝCHOVY

Povinnost předávat údaje stanoví § 28 odst. 5 zákona č. 561/2004 Sb., ve znění pozdějších předpisů.

Právník osoba odešle výkaz elektronicky do **10. 10. 2023**.

(blíže viz Metodický pokyn k výkazu)

Do výkazu se nezahrnují údaje za základní umělecké školy a za jazykové školy s právem státní jazykové zkoušky.

Předávání údajů se řídí příslušným ustanovením vyhlášky č. 364/2005 Sb., ve znění pozdějších předpisů.

**VÝKAZ
o ředitelství škol
podle stavu k 30. 9. 2023**

Název _____

Obec _____ PSČ _____

Ulice _____ Čp. _____

Resortní identifikátor práv. osoby (RED IZO)	1)	2)

1) Uvede se, zda je ředitelství mimo provoz (= A) nebo zda je v provozu (= N).

2) Vyplňují pouze organizace zřízené obcí, svazkem obcí nebo krajem vykonávající činnost mateřské školy. Jedná-li se o jedinou MŠ v obci = A nebo nikoli = B – blíže viz Metodický pokyn k výkazu.

Dodatek za školní rok 2022/23

II. Doplňující ukazatele za školní rok 2022/23

a	Číslo řádku	Počet				
		v mateřské škole	v základní škole	ve střední škole	v konzervatoři	
	b	2	3	4	5	
Zotavovací pobyty	vyslané děti/žáci	0201				
	strávené kalendářní dny	0202				
Lyžařské kurzy	vyslání žáci	0203	X			
	strávené kalendářní dny	0204	X			
Děti/žáci v plaveckých kurzech		0204a			X	X
Ukončení kurzu pro získání základního vzdělání		0205	X			X
Skupiny pro jazykovou přípravu cizinců	žáci ve šk. roce 2022/23	0208	X		X	X
	z toho vlastní žáci	0208a	X		X	X
	počet skupin	0210	X		X	X
	z toho distančních	0210a	X		X	X

Ř. 0201 - 0202: Týká se dětí/žáků v běžných třídách i ve speciálních třídách MŠ, ZŠ, v nižších stupních gymnázií a v odpovídajících ročnících 8leté konzervatoře.

Ř. 0203 - 0204: Týká se žáků **všech ročníků** základních škol, středních škol a konzervatoří vyslaných na lyžařské kurzy organizované školou.

Ř. 0204a: Týká se pouze dětí z MŠ a žáků 1. stupně ZŠ.

Ř. 0205: Uvádí se počet žáků, kteří úspěšně absolvovali kurz pro získání základního vzdělání.

Ř. 0208 až 0210a: Týká se výhradně jazykové přípravy žáků cizinců podle § 10, 11, 11a, 11b vyhlášky č. 48/2005 Sb., ve znění pozdějších předpisů, v ř. 0208 se vykazují pouze žáci, kteří mají na jazykovou přípravu nárok.

XVIII. Další vzdělávání ve školním roce 2022/23

a	Číslo řádku	Počet kurzů	Počet účastníků	z toho žen	Počet absolventů	z toho žen
	b	2	3	4	5	6
Odborné kurzy	1801					
Kurzy jednotlivých předmětů	1802					
Kurzy ucelených částí učiva	1803					
Pomaturitní specializační kurzy	1804					
Rekv. kurzy mimo soustavu oborů	1805					

Týká se jen právnických osob, které vykonávají činnost **středních škol, konzervatoří nebo vyšších odborných škol** a uskutečňují tyto kurzy v souladu s § 114 školského zákona.

Ř. 1805: Uvedou se pouze údaje o krátkodobých rekvalifikačních kurzech v oborech **mimo** soustavu oborů vzdělání uskutečněných a **ukončených** v průběhu školního roku 2022/23.

Školní rok 2023/24

XIV. Ostatní pedagogičtí pracovníci škol

		Číslo řádku	Fyzické osoby		Přepočtení na plně zam.			
			celkem	z toho ženy	celkem	z toho ženy	ze sl. 4 ve spec. třídě	
a		b	2	3	4	5	6	
Asistenti pedagogů	celkem	1400						
	z ř. 1400 působící	v mateřské škole	1401b					
		ve třídě přípravného stupně ZŠ speciální	1401a					
		v přípravné třídě základní školy	1401c					X
		v základní škole	1401d					
		ve střední škole	1401e					
		v konzervatoři	1401f					
		ve vyšší odborné škole	1401g					
Vychovatelé		1402b						
Psychologové		1403					X	
Trenéři		1404					X	
Speciální pedagogové		1405					X	
z toho logopedové		1405a					X	

Sl. 4 až 6: Uvádějí se údaje s přesností na dvě desetinná místa.

Ř. 1401b, 1401a až 1401g: Ve sl. 2 až 3 se každý asistent pedagoga vykáže tolikrát, na kolika druhích škol působí, v ř. 1400 bude vykázán pouze jednou.

Ř. 1402b: Uvádí se jen vychovatelé působící při výuce v ZŠ, neuvádějí se vychovatelé ve školní družině, klubu ani v jiných školských zařízeních.

Ř. 1405: Neuvádějí se učitelé se speciálně pedagogickou kvalifikací.

VI. Pedagogičtí pracovníci vykonávající specializované, metodické nebo metodologické činnosti

		Číslo řádku	Fyzické osoby	
			celkem	z toho ženy
a		b	2	3
Výchovný poradce		0601		
Koordinační v oblasti informačních a komunikačních technologií		0602		
Metodik prevence sociálně patologických jevů		0602a		
Uvádějící učitel		0602b		
Druh specializované činnosti	Koordinace v oblasti informačních a komunikačních technologií	0603		
	Tvorba a následná koordinace ŠVP a vzdělávacích programů VOŠ	0604		
	Prevence sociálně patologických jevů	0605		
	Činnost v oblasti environmentální výchovy	0606		
	Činnost speciálního pedagoga v oblasti školské logopedie	0607		
	Činnost v oblasti prostorové orientace zrakově postižených	0608		

Ř. 0601 a 0602: Uvádějí se **pedagogičtí pracovníci se sníženým rozsahem přímé pedagogické činnosti** podle § 3 NV č. 75/2005 Sb., ve znění pozdějších předpisů, kteří vykonávají danou činnost. Právnícké osoby zřizované registrovanými církvemi a náboženskými společnostmi nebo jinou právníckou nebo fyzickou osobou vyplňují v ř. 0601 a 0602 počet osob, které **vykonávají** danou činnost.

Ř. 0602a: Uvádí se počet pedagogických pracovníků, kteří ve školách zabezpečují poskytování poradenské služby školního metodika prevence v souladu s § 7 vyhlášky č. 72/2005 Sb., o poskytování poradenských služeb ve školách a školských poradenských zařízeních, ve znění pozdějších předpisů.

Ř. 0602b: Uvádí se počet učitelů, kteří jsou pověřeni podporovat profesní rozvoj učitelů v adaptačním období uvedených v oddíle X, sl. 9 a 12 (blíže viz Metodický pokyn k výkazu).

Ř. 0603 až 0608: Uvádí se počet pedagogických pracovníků vykonávajících specializované činnosti, k jejichž výkonu jsou nezbytné další kvalifikační předpoklady (zákon č. 563/2004 Sb., ve znění pozdějších předpisů a § 9 vyhlášky č. 317/2005 Sb., ve znění pozdějších předpisů), kteří působí v MŠ, ZŠ, SŠ, konzervatoři a VOŠ, jejichž činnost vykonává vykazující právnícká osoba (zřízená krajem, obcí, svazkem obcí nebo ministerstvem) a **kterí pobírají specializační příplatek za tyto činnosti**.

Odesláno dne:	Razítko:	Podpis ředitele školy:	Výkaz vyplnil (jméno):
			Telefon (vč. linky):
			e-mail:

X. Učitelé celkem

	Číslo řádku	Počet učitelů		Přečtení na plně zaměstnané			V 1. roce adaptačního období ³⁾			V 2. roce adaptačního období ³⁾		
		celkem	z toho ženy	celkem	z toho ženy	ze sl. 4 bez kvalifikace ⁵⁾	ze sl. 2 fyz. osob	z toho ženy	ze sl. 4 přep. počet	ze sl. 2 fyz. osob	z toho ženy	ze sl. 4 přep. počet
a	b	2	3	4	5	6	9	10	11	12	13	14
Celkem	1001											
z ř. 1001 vyučující	v mateřské škole	1002										
	v přípravném stupni ZŠ speciální	1002a										
	v přípravné třídě ZŠ	1002b										
	na 1. st. základní školy	1003										
	na 2. st. základní školy	1004										
	ve střední škole	1005										
	z toho na nižším stupni gymnázia ⁴⁾	1006										
	v konzervatoři	1009										
	z toho v 1. - 4. roč. 8letého vzděl. ⁴⁾	1010										
ve vyšší odborné škole	1011											

³⁾ Blíže viz Metodický pokyn k výkazu.

⁴⁾ Uvedou se učitelé vyučující v ročních gymnáziích a konzervatořích, v nichž je plněna povinná školní docházka.

⁵⁾ Uvedou se učitelé nesplňující požadované vzdělání podle zákona č. 563/2004 Sb., o pedagogických pracovnících, ve znění pozdějších předpisů, ani se na ně nevztahuje některá z výjimek (§ 22 odst. 8 a 9, § 32 odst. 1, § 8 odst. 3, § 9 odst. 8, § 9a, § 10 odst. 2, § 11 odst. 5 a 6)

Sl. 2 a 3: Každý učitel se v ř. 1002 až 1011 vykáže tolikrát, na kolika druzích (stupních) škol působí, v ř. 1001 bude vykázán pouze jednou.

XIII. Vedoucí pracovníci ve fyzických osobách

	Číslo řádku	Ředitelé		Zástupci ředitelů	
		celkem	z toho ženy	celkem	z toho ženy
a	b	2	3	4	5
Celkem	1301				
z toho ustanovení	v mateřské škole	1302	X	X	
	v základní škole	1303	X	X	
	ve střední škole	1304	X	X	
	v konzervatoři	1305	X	X	
	ve vyšší odborné škole	1306	X	X	

Je-li zástupce ustanoven pro více škol, bude uveden v ř. 1301 jednou a v ř. 1302 – 1306 tolikrát, pro kolik škol je ustanoven jako zástupce.

XVII. Kurzy pro získání základního vzdělání

	Číslo řádku	V základní škole	Ve střední škole
a	b	3	4
Kurzy	1701		
z toho v denní formě	1702		
Žáci	1703		
z toho dívky	1703a		
v tom	v denní formě	1704	
	ve večerní a kombinované	1705	
	v dálkové formě	1706	
	v distanční formě	1707	

Sl. 3 vyplňují jen právnické osoby vykonávající činnost základních škol.

Sl. 4 vyplňují jen právnické osoby vykonávající činnost středních škol.

XV. Vybavení školy počítači

	Číslo řádku	Stolní počítače					Přenosná zařízení typu notebook, tablet apod. ⁶⁾						
		Počet celkem	z toho využívané					Počet celkem	z toho využívané				
			MŠ	1. st. ZŠ	2. st. ZŠ	SŠ	Konz., VOŠ		MŠ	1. st. ZŠ	2. st. ZŠ	SŠ	Konz., VOŠ
a	b	2	3	4	5	6	7	14	15	16	17	18	19
Celkem	1501		X	X	X	X	X		X	X	X	X	X
z ř. 1501 přístupné dětem/žákům/stud.	1502												
z ř. 1502 ve stáří max. 2 roky	1504												
z ř. 1501 přístupné pouze učitelům	1507												
z ř. 1507 pro vlastní pracovní potřeby učitele (nesdílené)	1508												

⁶⁾ Neuvádějí se zařízení, která jsou v osobním vlastnictví.

Ř. 1501: Uvádějí se všechny počítače bez ohledu na to, zda jsou k dispozici zaměstnancům školy nebo dětem, žákům a studentům. V ř. 1502 až 1504 a 1507 ve sl. 2 a 14 bude každý počítač uveden pouze jednou, v ostatních sloupcích bude uveden tolikrát, na kolika druhích škol (v případě ZŠ zvlášť na 1. a na 2. stupni) je k dispozici. (Součet údajů ve sl. 3 až 7 může být tedy vyšší než údaj ve sl. 2, nesmí však být nižší. To obdobně platí i pro sl. 14 až 19.)

Ř. 1508: Z ř. 1507 budou uvedeny pouze počítače, které mají jednotliví učitelé k dispozici pro vlastní pracovní potřeby, nejsou sdíleny více učiteli.

XVI. Vybavení školy ostatními ICT

	Číslo řádku	A/N	Počet celkem	k dispozici					Rychlost připojení k internetu
				MŠ	1. st. ZŠ	2. st. ZŠ	SŠ	Konz., VOŠ	
a	b	2	3	4	5	6	7	8	9
Školní bezdrátová síť (Wi-Fi)	1601		X						X
Počet učeben	1602a	X							X
z toho s připojením k internetu	1602b	X							X
Mobilní učebny ⁷⁾	1603a	X							X
Školní informační systém ⁸⁾	1604		X						X
z toho dostupný on-line rodičům	1604a		X						X
Podpora BYOD	1605		X	X					X
Download (rychlost „stahování dat“)	1607	X	X	X	X	X	X	X	
Upload (rychlost „nahrávání dat“)	1608	X	X	X	X	X	X	X	

Ve sl. 2 se uvede Ano/Ne podle toho, zda je uvedené technické vybavení ve vykazujícím ředitelství k dispozici.

V ř. 1601, 1604 a 1605, sl. 4 až 8 se uvede Ano/Ne podle toho, zda děti, žáci a studenti daného druhu školy, příp. stupně ZŠ, mají k dispozici dané technické vybavení.

Ř. 1602a: Zahrnují se všechny prostory, v nichž probíhá vzdělávání: učebny, odborné pracovny, laboratoře, dílny, herny MŠ apod., bez ohledu na to, zda jsou vybaveny počítači nebo dalšími prostředky ICT, či nikoliv. Do ř. 1602b se zahrnou pouze učebny s připojením k internetu, bez ohledu na druh připojení (pevné nebo Wi-Fi). Pokud je učebna využívána současně více druhy/stupni škol, uvede se ve sl. 4 až 8 u všech těchto druhů/stupňů škol, ve sl.3 celkem bude uvedena pouze jednou.

Ř. 1605: BYOD - z anglického "Bring Your Own Device" – uvede se Ano/Ne, podle toho, zda je žákům a studentům umožněno při výuce používat jejich vlastní technická zařízení typu ICT (např. notebook, netbook, tablet, chytrý telefon apod.).

V ř. 1607 a 1608 se uvede ve sl. 9 výběrem z nabídky interval, do kterého spadá maximální rychlost připojení, kterou má škola smluvně zajištěno od poskytovatele připojení (provídera), a to zvlášť za download (ř. 1607) a upload (ř. 1608). Škola, která nemá připojení k internetu zajištěno, volí z nabídky hodnotu „0“, blíže viz Metodický pokyn k výkazu.

⁷⁾ Uvede se počet mobilních přenosných sad (notebook, tablet), které mají učitelé k dispozici a mohou si je přinést do výuky. Sadu tvoří minimálně 10 zařízení.

⁸⁾ Jedná se o uzavřený systém dostupný pracovníkům školy, případně také žákům a rodičům, který slouží jako nástroj pro komplexní správu školní agendy (evidenci žáků, rozvrhy, klasifikaci atd.).

XIX. Jazyková příprava cizinců podle stavu k 30. 9. 2023

	Číslo řádku	v základní škole
a	b	2
Počet skupin	1901	
z toho distančních	1902	
Počet žáků	1903	
z toho vlastní žáci	1904	

Týká se výhradně jazykové přípravy žáků cizinců podle § 10, 11, 11a, 11b vyhlášky č. 48/2005 Sb., ve znění pozdějších předpisů. Údaje se vykazují podle aktuálního stavu k 30. 9. 2023, na rozdíl od odd. II, ve kterém se údaje o jazykové přípravě vykazují za minulý školní rok.

III. Počet samostatných pracovišť⁹⁾

	Číslo řádku	Počet
a	b	2
Samostatná pracoviště celkem	0301	
z toho		
pracoviště konzervatoří	0302	
pracoviště VOŠ	0303	

Samostatným pracovištěm se rozumí místo zapsané ve školském rejstříku (samostatný objekt) bez ohledu na druh školy, které současně splňuje následující podmínky:

- s jiným pracovištěm prostorově nesouvisí, není s ním spojeno stavebně nebo technicky,
- s jiným pracovištěm není umístěno na tomtéž nebo sousedním pozemku,
- při jiném organizačním uspořádání by mohlo být zapsáno ve školském rejstříku jako samostatná právnická osoba

MINISTERSTVO ŠKOLSTVÍ, MLÁDEŽE A TĚLOVÝCHOVY

Z 14-01

Povinnost předávat údaje stanoví § 28 odst. 5 zákona č. 561/2004 Sb., ve znění pozdějších předpisů.

Právník osoba odešle výkaz elektronicky do **13. 11. 2023**.

(blíže viz Metodický pokyn k výkazu)

Předávání údajů se řídí příslušným ustanovením vyhlášky č. 364/2005 Sb., ve znění pozdějších předpisů.

VÝKAZ o zařízení pro výkon ústavní-ochranné výchovy podle stavu k 31. 10. 2023

Školské zařízení _____

Obec _____ PSC _____

Ulice _____ Čp. _____

Resortní identifikátor zařízení (IZO)	1)	2)	3)	4)

1) až 3) Vyplní se podle Metodického pokynu k výkazu.

4) Uvede se, zda je zařízení mimo provoz (= A) nebo zda je v provozu (= N).

A. Dodatek za školní rok 2022/23

IV. Příchody a odchody ze zařízení od 1. 9. 2022 do 31. 8. 2023 (netýká se diag. ústavů)

a	Číslo řádku	Počet	z toho dívky	ze sl. 2 ve věku	
				do 15 let	15 let a více
b	2	3	4	5	
Nově přijatí	0401			X	X
z ř. 0401	z mateřských škol	0402a		X	X
	ze základních škol	0403		X	X
	ze ZŠ zřízené podle § 16 odst. 9 ŠZ	0404		X	X
	ze SŠ, konzervatoří	0405		X	X
	ze SŠ, konz. zřízené podle §16 odst.9 ŠZ	0407		X	X
	ostatní	0409		X	X
z ř. 0401	z původní rodiny	0409a		X	X
	z náhradní rodinné péče	0409b		X	X
	z toho z pěstounské péče	0409d		X	X
	z jiného zařízení úst.-ochr. výchovy	0409c		X	X
Odchody ze zařízení	0410				
z toho	uskutečněné adopce	0411			
	odchody do pěstounské péče	0412			
z ř. 0410	děti propuštěné trvale	0413			
	děti ubytované mimo zařízení ¹⁾	0414			
Dny strávené dětmi v zařízení	0415		X	X	X
z ř. 0415 dny strávené na útěku	0416		X	X	X

¹⁾ Jedná se o děti podmíněně umístěné nebo přechodně ubytované mimo zařízení (§ 23 odst. 1 písm. b, c zákona č. 109/2002 Sb.)

Ř. 0415: Uvádí se součet počtů dnů, které jednotlivé děti strávily v zařízení mezi 1. 9. 2022 a 31. 8. 2023.

III. Příchody a rozmístování z diagnostických ústavů od 1. 9. 2022 do 31. 8. 2023

a	Číslo řádku	Počet	z toho dívky
b	2	3	
Děti přijaté do diagnostického ústavu	0301		
z ř. 0301 na zákl.	soudního rozhodnutí ústavní	0302	
	s výchovou ochrannou	0303	
	předběžného opatření	0304	
	zadrženi na útěku	0305a	
	Děti rozmístěné z diagnostických ústavů	0306	
z ř. 0306	do výchovných ústavů	0309	
	do dětských domovů	0310	
	do dětských domovů se školou	0311	
	do rodinné péče	0312	
Dny strávené dětmi v diagnostickém ústavu	0313		X
z toho dočasně umíst. zadržnými na útěku	0314		X

V. Děti ve školním roce 2022/23

a	Číslo řádku	Počet	z toho dívky
b	2	3	
Děti, které získaly stupeň vzdělání	střední	0501a	
	střední s výučním listem	0501	
	střední s mat. zkouškou	0501b	
Děti, které prošly rekvalifikačním kurzem	0502		

Ř. 0313: Uvádí se součet počtů dnů, které jednotlivé děti strávily v zařízení mezi 1. 9. 2022 a 31. 8. 2023.

Ř. 0305a: Uvedou se děti přijaté po zadrženi na útěku z jiných zařízení v souladu s § 6 zákona č. 109/2002 Sb. ve znění pozdějších předpisů.

B. Školní rok 2023/24

VI. Údaje o dětech celkem podle stavu k 31. 10. 2023

		Číslo řádku	Počet	z toho dívky
a		b	2	3
Počet dětí celkem		0601		
z ř. 0601	nezletilé matky	0602a		
	úplní sirotci	0603		
	děti nezletilých matek	0604		
Umístění na zákl.	soudního rozhodnutí s výchovou	ústavní	0605	
		ochrannou	0606	
	předběžného opatření	0607		
	dobrovolně prodlouženého pobytu	0608a		
Skupiny	výchovné	0609a		X
	z ř. 0609a	výchovně – léčebné	0610a	X
		pracovně výchovné	0611a	
	rodinné	0612a		X
	z toho výchovně – léčebné	0612b		X
z ř. 0601	cizinci	0614		
	z toho ze zemí EU	0614a		
	děti na útěku	0615		
z ř. 0601	proběhla diagnostika v diag. úst.	0616		
	diagnostika v diag. úst. neproběhla	0617		

Ř. 0616: Nevyplňují diagnostické ústavy. Uvede se počet dětí uvedených v ř. 0601, u nichž před přijetím do vykazujícího zařízení **proběhla** diagnostika v diagnostickém ústavu.

Ř. 0617: Nevyplňují diagnostické ústavy. Uvede se počet dětí uvedených v ř. 0601, u nichž před přijetím do vykazujícího zařízení **neproběhla** diagnostika v diagnostickém ústavu.

XIII. Délka pobytu dětí v diagnostickém ústavu k 31. 10. 2023

		Číslo řádku	Počet	z toho dívky
a		b	2	3
Pobyt delší než 8 týdnů	soudní řízení proběhlo	1301		
	soudní řízení aktuálně probíhá	1302		
	návrh k ukončení pobytu nepodán	1303		
	Pobyt v zařízení 8 týdnů a méně	1304		

Vyplňují pouze diagnostické ústavy. Uvede se délka pobytu dětí v diagnostickém ústavu. V případě pobytů delších, než stanovuje platná legislativa (tj. 8 týdnů), bude uveden důvod.

Ř. 1301: Soudní řízení u ukončení pobytu již proběhlo, čeká se na nabytí právní moci.

XI. Prostorové podmínky zařízení podle stavu k 31. 10. 2023

		Číslo řádku	Počet
a		b	2
Lůžková kapacita celkem		1101	
Ložnice pro děti		1102	
v tom	1 lůžkové	1103	
	2 - 3 lůžkové	1104	
	4 a vícelůžkové	1105	
	Lůžek v ložnicích	1106	
Cvičné byty		1107	
Lůžek pro děti v bytech		1108	

VII. Děti před zahájením povinné školní docházky

		Číslo řádku	Počet	z toho dívky
a		b	2	3
Děti celkem		0701		
z ř. 0701 ve věku	do 3 let	0703		
	3 a více let	0704		

VIII. Děti plnící povinnou školní docházku

		Číslo řádku	Počet	z toho dívky
a		b	2	3
Děti celkem		0801		
z ř. 0801 ve věku	do 15 let	0803		
	15 let a více	0804		
z ř. 0803	v běžné ZŠ mimo zařízení	0805		
	v ZŠ zřiz. podle § 16 odst. 9 ŠZ	0806		
	v ZŠ v zařízení	0806a		
z ř. 0804	v běžné ZŠ mimo zařízení	0807		
	v ZŠ zřiz. podle § 16 odst. 9 ŠZ	0808		
	v ZŠ v zařízení	0808a		

Ř. 0806a a 0808a: neuvádějí se děti uvedené v ř. 0806 a 0808.

IX. Děti po ukončení povinné školní docházky

		Číslo řádku	Počet	z toho dívky
a		b	2	3
Děti celkem		0901		
z ř. 0901 ve věku	od 15 do 18 let	0903		
	18 let a starší	0904		
z ř. 0904 s dobrovolně prodlouž. pobyttem		0905		
z ř. 0901	ve střední škole v zařízení	0906		
	ve střední škole mimo zařízení	0907		
	v diagnostické třídě zařízení	0908		
	v rekvalifikačním kurzu	0909		
	v pracovním poměru	0910		
	nezařazení	0911		
	na vysoké škole, VOŠ	0912		

Ř. 0908 vyplní jen diagnostický ústav.

X. Odborní pracovníci podle stavu k 31. 10. 2023

	Číslo řádku	Fyzické osoby			Přepočtení na plně zaměstnané
		celkem	z toho ženy	ze sl. 2 spec. ped.	
a	b	2	3	4	8
Pedagogičtí pracovníci celkem		1000			
z toho	speciální pedagogové	1001			
	vychovatelé	1002			
	asistenti pedagogů	1003			
	psychologové	1004			
Zdravotničtí pracovníci		1005			
Sociální pracovníci		1006			
Ostatní odborní pracovníci		1007			

Ředitel/ka zařízení bude uveden/a podle svého profesního zaměření.

II. Děti se speciálními vzdělávacími potřebami

	Číslo řádku	Počet	z toho dívky	
a	b	2	3	
Děti se SVP celkem	0201			
z toho	se zdrav. postižením (§ 16 odst. 9 ŠZ)	0202		
	s jiným zdrav. znevýhodněním	0203		
	ostatní ²⁾	0204		
	v tom	kategorie K	0205	
		kategorie Z	0206	
kategorie V		0207		
Děti s přiznaným PO s kódem NFN	0220			

²⁾ Rozumí se děti se speciálními vzdělávacími potřebami z důvodu odlišného kulturního prostředí nebo jiných životních podmínek.

V ř. 0202 se uvádějí děti se zdravotním znevýhodněním uvedeným v § 16 odst. 9 školského zákona.

Ř. 0204 až 0207: blíže viz Metodický pokyn k výkazu.

Ř. 0220: Uvádí se počet dětí, kterým jsou ve vykazujícím školském zařízení poskytována podpůrná opatření s kódem NFN.

XII. Počty dětí podle druhu zdravotního postižení

Děti	Číslo řádku	Celkem	v tom ve věku			ze sl. 2 dívky
			před zač. pov. škol. docházky	povinné školní docházky	po ukonč. pov. škol. docházky	
a	b	2	3	4	5	6
S mentálním postižením	1201					
z toho	se středně těžkým	1201a				
	s těžkým	1201b				
	s hlubokým	1201c				
Se sluchovým postižením	1202					
Se zrakovým postižením	1203					
Se závažnými vadami řeči	1204a					
S tělesným postižením	1205					
S více vadami	1206					
z toho hluchoslepé	1207					
Se závažnými vývoj. poruchami učení	1208a					
Se závažnými vývoj. poruchami chování	1208b					
S poruchami autistického spektra	1209					
Celkem	1210					
Se závažnými poruchami chování	1209a					
S extrémními poruchami chování	1209b					

V ř. 1201 až 1209 se uvádějí děti se zdravotním znevýhodněním uvedeným v § 16 odst. 9 školského zákona.

V ř. 1209a a 1209b se uvádějí děti podle § 10 a 11 vyhlášky č. 438/2006 Sb.

Odesláno dne:	Razítko:	Podpis ředitele zařízení:	Výkaz vyplnil (jméno):
			Telefon (vč. linky):
			e-mail:

MINISTERSTVO ŠKOLSTVÍ, MLÁDEŽE A TĚLOVÝCHOVY

Povinnost předávat údaje stanoví § 28 odst. 5 zákona č. 561/2004 Sb., ve znění pozdějších předpisů.

Právník osoba odešle výkaz elektronicky do **13. 11. 2023**.

(blíže viz Metodický pokyn k výkazu)

Předávání údajů se řídí příslušným ustanovením vyhlášky č. 364/2005 Sb., ve znění pozdějších předpisů.

Z 15-01

VÝKAZ o činnosti střediska volného času podle stavu k 31. 10. 2023

Školské zařízení _____

Obec _____ PSČ _____

Ulice _____ Čp. _____

Resortní identifikátor zařízení (IZO)	1)
_____	_____

1) Uvede se, zda je zařízení mimo provoz (= A) nebo zda je v provozu (= N).

Školní rok 2023/24

I. Pravidelná činnost podle počtu přijatých účastníků

	Číslo řádku	Počet	z toho dívky
a	b	2	2a
Zájmové útvary	0108		X
Účastníci (pouze děti, žáci, studenti) ¹⁾	0109		
z toho více než 3 hod. týdně ²⁾	0109a		
z ř. 0109	děti	0113	
	žáci	0114	
	studenti	0115	
Ostatní účastníci	0116		

¹⁾ Uvede se počet dětí, žáků a studentů (fyzických osob) přijatých k 1 nebo více zájmovým, výchovným, rekreačním nebo vzdělávacím činnostem **s pravidelnou docházkou** (podle vyhlášky upravující zájmové vzdělávání).

²⁾ Uvede se počet dětí, žáků a studentů (fyzických osob) přijatých k 1 nebo více zájmovým, výchovným, rekreačním nebo vzdělávacím činnostem **s pravidelnou docházkou** (podle vyhlášky upravující zájmové vzdělávání), které se konají v rozsahu **více než 3 hodiny týdně v průměru** po dobu nejméně 5 po sobě jdoucích měsíců v období školního vyučování s výjimkou období školních prázdnin.

V. Účastníci se speciálními vzdělávacími potřebami a nadání

	Číslo řádku	Počet	z toho dívky	
a	b	2	3	
Účastníci se SVP celkem	0501			
z toho	se zdrav. postižením (§ 16 odst. 9 ŠZ)	0502		
	s jiným zdrav. znevýhodněním	0503		
	ostatní	0504		
	v tom	kategorie K	0505	
		kategorie Z	0506	
kategorie V		0507		
Nadání účastníci	0508			
z toho mimořádně nadání	0509			
Účastníci s přiznaným PO s kódem NFN	0510			

Ř. 0504 až 0507: Uvádějí se účastníci se speciálními vzdělávacími potřebami z důvodu odlišného kulturního prostředí nebo jiných životních podmínek.

Ř. 0509: Uvádějí se účastníci mimořádně nadání, jejichž nadání bylo potvrzeno na základě vyšetření školským poradenským zařízením.

Ř. 0510: Uvádí se počet účastníků, kterým jsou ve vykazujícím školském zařízení poskytována podpůrná opatření s kódem NFN.

XIV. Evidenční počet pedagogických pracovníků k 31. 10. 2023

	Číslo řádku	Fyzické osoby		Přepoč. na plně zam.
		celkem	z toho ženy	
a	b	2	3	4
Pedagogičtí pracovníci	1401			
v tom	interní	1402		
	externí	1403		

Interní pracovníci - pedagogičtí pracovníci v pracovním poměru

Externí pracovníci - pedagogičtí pracovníci na základě dohod.

Dodatek za školní rok 2022/23

VII. Soutěže MŠMT od 1. 9. 2022 do 31. 8. 2023

	Číslo řádku	Počet	Počet účastníků
a	b	2	3
Soutěže celkem	0701		

IV. Další činnosti zájmového vzdělávání od 1. 9. 2022 do 31. 8. 2023 podle zaměření

	Číslo řádku	Počet účastníků
a	b	3
Osvětová a informační	0401	
Individuální	0402	
Spontánní	0404	
Ostatní	0405	

Uvádějí se počty účastníků jednotlivých činností podle dokladů o průběhu vzdělávání (podle § 2 vyhlášky č. 74/2005 Sb.).

II. Příležitostné činnosti zájmového vzdělávání od 1. 9. 2022 do 31. 8. 2023

	Číslo řádku	Počet	Počet účastníků
a	b	2	3
Akce celkem	0202		
z toho o sobotách či nedělích	0203		

Uvádějí se počty akcí a účastníků (podle § 2 vyhlášky č. 74/2005 Sb.).

Do počtu účastníků se nezahnují pracovníci střediska.

VI. Tábtorová a další činnost spojená s pobytem
od 1. 9. 2022 do 31. 8. 2023

	Číslo řádku	Celkem	v tom		
			pobytové akce 5 a více dní	pobytové akce do 4 dní	městské a příměstské tábory
a	b	2	3b	3c	4
Počet akcí	0601				
Počet účastníků	0602				
z toho ³⁾	0602a		X	X	X
Počet osobodní	0603				
Počet pracovníků	0604				

³⁾ V ř. 0602a se uvede počet dětí, žáků a studentů (fyzických osob) přijatých k 1 nebo více tábtorům, a to na dobu **alespoň 5 po sobě jdoucích dnů**. Každý účastník je započten **pouze jednou**.

Ř. 0602: Do počtu účastníků se nezahrnují pracovníci střediska. Každý účastník se zahrne tolikrát, kolika akcí se zúčastnil.

Ř. 0603: Počet osobodní se stanoví jako součin počtu účastníků (z ř. 0602) a počtu pobytových dnů.

Odesláno dne:	Razítko:	Podpis ředitele zařízení:	Výkaz vyplnil (jméno): Telefon (vč. linky): e-mail:
---------------	----------	---------------------------	---

MINISTERSTVO ŠKOLSTVÍ, MLÁDEŽE A TĚLOVÝCHOVY

Povinnost předávat údaje stanoví § 28 odst. 5 zákona č. 561/2004 Sb., ve znění pozdějších předpisů.

Právníká osoba odešle výkaz elektronicky do **13. 11. 2023**.

(blíže viz Metodický pokyn k výkazu)

Předávání údajů se řídí příslušným ustanovením vyhlášky č. 364/2005 Sb., ve znění pozdějších předpisů.

Z 17-01

VÝKAZ o činnosti zařízení školního stravování podle stavu k 31. 10. 2023

Školské zařízení _____

Obec _____ PSČ _____

Ulice _____ Čp. _____

Resortní identifikátor zařízení (IZO)	Číslo části	1)	2)	3)

1) Uvede se kód rozlišení podle číselníku:

- 1 zařízení školního stravování (nepřipadá-li v úvahu kód 2, 3 nebo 9)
- 2 zařízení školního stravování při školském ubytovacím zařízení
- 3 zařízení školního stravování při školském zařízení pro výkon ústavní-ochranné výchovy nebo pro preventivně výchovnou péči
- 9 náhradní stravování

2) Uvede se, o jaké zařízení školního stravování se jedná:

- 0 výdejna dovážející stravu ze zařízení zapsaného do rejstříku
- 1 školní jídelna (vývařovna s výdejnou)
- 2 vývařovna
- 3 výdejna dovážející stravu ze zařízení nezapsaného do rejstříku (u náhradního stravování se tento údaj nevyplňuje)

3) Uvede se, zda je zařízení mimo provoz (= A) nebo zda je v provozu (= N)

I. Zapsaní strávající a ostatní pravidelně stravovaní

	Číslo řádku	Počet	v tom zapsaní k odběru				
			jen oběda	oběda a doplňkového jídla	jen doplňkového jídla	celodenního stravování	
						celkem	z toho bez obědů
a	b	2	3	4	5	6	7
Strávající (děti, žáci a studenti) celkem	0101						
z toho v režimu dietního stravování	0101a						
v tom z ř. 0101	z mateřských škol	0102					
	z přípravného stupně, přípravných tříd	0103					
	z 1. stupně základní školy	0104					
	z toho 10letí a starší	0104a					
	z 2. stupně základní školy	0105					
	z toho 14letí a starší	0105a					
	z nižšího stupně 6-8 letých gymnázií	0106					
	z 1. - 4. roč. 8letých konzervatoří	0107					
	ze středních škol ⁴⁾	0108					
	z konzervatoří ⁴⁾	0110					
	z VOŠ	0111					
ze škol.zařiz.pro výkon ústav.-ochr. vých. ⁵⁾	0112						
Ostatní pravidelně stravovaní	0113						
z toho pracovníci škol a školských zařízení	0114						
z ř. 0114 pracovníci vykaz. práv. subjektu ⁶⁾	0114a						
Celkem (ř. 0101+ř. 0113)	0115						

Nezahrnují se sem stravování, pro něž jsou připravená jídla odvážena do výdejen, uvádění v odd. II.

⁴⁾ Bez nižšího stupně 6-8 letých gymnázií a 1. - 4. ročníku 8letých konzervatoří (tj. bez žáků plnicích povinnou školní docházkou).

⁵⁾ Uvádějí se jen ti, kdo nenavštěvují žádnou z výše uvedených škol.

⁶⁾ Uvádějí se pracovníci škol a školských zařízení vykazujícího právního subjektu.

Ř. 0104a: Uvedou se žáci 1. stupně zařazení ve školním roce 2023/24 do 3. věkové skupiny (11 – 14 let) podle přílohy 2 vyhlášky č. 107/2005 Sb., o školním stravování, ve znění pozdějších předpisů.

Ř. 0105a: Uvedou se žáci 2. stupně zařazení ve školním roce 2023/24 do 4. věkové skupiny (15 a více let) podle přílohy 2 vyhlášky č. 107/2005 Sb., o školním stravování, ve znění pozdějších předpisů.

Ř. 0113: Zde se vykazují i žáci, kteří odebírají stravu nad rámec § 4 vyhlášky č. 107/2005 Sb., o školním stravování, ve znění pozdějších předpisů.

Ř. 0114: Rozumí se pracovníci, kteří jsou k 31. 10. zaměstnanci školy nebo školského zařízení.

III. Počet vydaných a uvařených jídel

	Číslo řádku	Vydaná jídla				Uvařená jídla			
		ve šk. roce 2022/23 v tisících	v měsíci říjnu 2023	ze sl. 3 ⁷⁾	ze sl. 3a ⁸⁾ dietní stravování	ve šk. roce 2022/23 v tisících	v měsíci říjnu 2023	ze sl. 5 ⁷⁾	ze sl. 5a ⁸⁾ dietní stravování
a	b	2	3	3a	3b	4	5	5a	5b
Počet obědů	0301								
Počet večeří	0302								
Počet snídaní	0303								
Počet přesnídávek	0304								
Počet svačin	0305								
Počet druhých večeří	0306								

Do počtu jídel vydaných či uvařených ve školním roce 2022/23 se zahrnou i jídla vydaná či uvařená během hlavních prázdnin (tj. 1. 7. - 31. 8. 2023).

Do počtu vydaných jídel se nezahnují jídla odvážená do výdejcn.

⁷⁾ **Sl. 3a, 5a:** jídla vydaná/uvařená v rámci školního stravování dětí, žáků a studentů a závodního stravování vlastních zaměstnanců.

⁸⁾ **Sl. 3b, 5b:** jídla vydaná/uvařená v režimu dietního stravování výhradně v rámci školního stravování dětí, žáků a studentů.

IV. Evidenční počet zaměstnanců zařízení školního stravování

	Číslo řádku	Fyzické osoby	Přepoč. na plně zaměst.
a	b	2	3
Obchodně provozní zaměstnanci	0401a		
z toho kuchaři	0402		
Technicko-hospodářští pracovníci	0404		
Jiní zaměstnanci	0405		
Celkem	0406		

Ve sl. 2 se každý zaměstnanec uvede v ř. 0401a až 0405 tolikrát, na kolik profesí má pracovní smlouvu, dohodu o pracovní činnosti ap. V ř. 0406 se každý zaměstnanec uvede jen jednou.

Ve sl. 3, ř. 0401a až 0405 se uvádí přepočtený počet k základnímu úvazku v dané pracovní kategorii, v ř. 0406 je součet těchto hodnot (ř. 0401a + 0404 + 0405).

Vedoucí zařízení školního stravování bude vykázán/a podle svého profesního zaměření.

V. Počty zapsaných strážníků podle školy, kterou navštěvují

IZO školy ⁹⁾	Číslo části	Adresa	Druh školy ¹⁰⁾	Zřiz. ¹⁰⁾	Číslo řádku	Počet
a	b	c	d	e	f	2
					0501	
					0501	
					0501	
					0501	
					0501	
					0501	
					0501	
Celkem					0550	

⁹⁾ Uvede se IZO školy (včetně čísla části), kterou strážník navštěvuje. Pokud stravované dítě nenavštěvuje žádnou školu a je trvale umístěno v zařízení pro výkon ústavní nebo ochranné výchovy a pro preventivně výchovnou péči, uvede se IZO příslušného školského zařízení.

¹⁰⁾ Je vyplněn kód podle číselníků uvedených v Metodickém pokynu k výkazu.

Sl. c, d, e se nevyplňují - v pořizovacím programu jsou doplňovány údaji z rejstříku škol a školských zařízení.

II. Počet zapsaných stravovaných, pro něž jsou připravená jídla odvážena do výdejen

	Číslo řádku	Počet	v tom stravovaných, pro něž se odváží				
			jen oběd	oběd a doplňkové jídlo	jen doplňkové jídlo	celodenní stravování	
						celkem	z toho bez obědů
a	b	2	3	4	5	6	7
Stravovaných, pro něž jsou odvážena jídla	0201						
z toho strážníci (děti, žáci a studenti)	0202						
z ř. 0202 v režimu dietního stravování	0202a						
v tom z ř. 0202	z mateřských škol	0203a					
	z přípravného stupně, přípravných tříd	0203b					
	ze základních škol ⁴⁾	0204a					
	z nižšího stupně gymnázií a 8letých konzervatoří	0204b					
	ze středních škol, konzervatoří a VOŠ ⁴⁾	0205					
ze škol.zařiz.pro výkon ústav.-ochr. vých. ⁵⁾	0206						

⁴⁾ Bez nižšího stupně 6-8 letých gymnázií a 1. - 4. ročníku 8letých konzervatoří (tj. bez žáků plnících povinnou školní docházku).

⁵⁾ Uvádějí se jen ti, kdo nenavštěvují žádnou z výše uvedených škol.

Ř. 0202: Uvádějí se počty strážníků z ř. 0201, pro něž je v rámci školního stravování odvážena do výdejny strava, na kterou má příslušný strážník nárok podle § 4 vyhlášky č. 107/2005 Sb. o školním stravování, ve znění pozdějších předpisů. Strážníci, pro něž je do výdejny odvážena strava nad rámec vyhlášky (např. žáci ZŠ odebirající přesnídávky), se vykazují pouze na řádku 0201 (blíže viz Metodický pokyn k výkazu).

Ř. 0202a: Uvádějí se počty strážníků z ř. 0202, pro něž je v rámci školního stravování odvážena do výdejny **dietní strava**.

Ř. 0204b: Uvádějí se žáci nižšího stupně 6-8 letých gymnázií a 1. - 4. ročníku 8letých konzervatoří (tj. žáci plnící povinnou školní docházku).

Vyplňují jen zařízení školního stravování, která připravují a odvázejí jídla.

Stravování, pro něž jsou připravená jídla odvážena do výdejen, uvádění v tomto oddíle, se nezahrnují do odd. I.

VII. Odvážená/dovážená jídla

IZO zařízení škol. stravování	Číslo části	Adresa zařízení školního stravování	Odvoz	Číslo řádku	Počet zapsaných stravovaných, pro něž se jídlo odváží/dováží	v tom stravovaných, pro něž se odváží/dováží				
						jen oběd	oběd a doplňkové jídlo	jen doplňkové jídlo	celodenní stravování	
									celkem	z toho bez obědů
a	b	c	d	e	2	3	4	5	6	7
				0701						
				0701						
				0701						
				0701						
				0701						
				0701						

Výdejna, která dováží stravu ze stravovacího zařízení nezapsaného v rejstříku, tento oddíl nevyplňuje.

Školní jídelna/vývařovna, která odváží jídla do výdejny, uvede IZO a číslo části místa výdejen, do nichž jídlo odváží a ve sl. d – Odvoz uvede „ano“.

Výdejna, do níž se jídlo dováží, uvede IZO a číslo části místa jídelny/vývařovny, ze které jídla dováží a ve sl. d – Odvoz uvede „ne“.

Sl. c se nevyplňuje - adresa je v pořizovacím programu vyplněna údaji z rejstříku škol a školských zařízení.

Úhrn údajů v rádcích označených Odvoz = „ano“ **musí** odpovídat úhrnnému údaji z odd. II.

Úhrn údajů v rádcích označených Odvoz = „ne“ by měl odpovídat úhrnu z odd. I.

Odesláno dne:	Razítko:	Podpis ředitele zařízení (školy):	Výkaz vyplnil (jméno):
			Telefon (vč. linky):
			e-mail:

MINISTERSTVO ŠKOLSTVÍ, MLÁDEŽE A TĚLOVÝCHOVY

Povinnost předávat údaje stanoví § 28 odst. 5 zákona č. 561/2004 Sb., ve znění pozdějších předpisů.

Právnícká osoba odešle výkaz za školu elektronicky do **10. 10. 2023**.
(blíže viz Metodický pokyn k výkazu)

Předávání údajů se řídí příslušným ustanovením vyhlášky č. 364/2005 Sb.,
ve znění pozdějších předpisů.

VÝKAZ o jazykové škole podle stavu k 30. 9. 2023

S 18-01

Resortní identifikátor školy (IZO)	1)	2)

- 1) Samostatnost školy
1 = samostatná škola
2 = škola zřízená při jiné škole
- 2) Uvede se, zda je škola mimo provoz (= A)
nebo zda je v provozu (= N)

Název _____

Obec _____ PSČ _____

Ulice _____ Čp. _____

I. Žáci podle vyučovaných jazyků a kurzů k 30. 9. 2023

Vyučovaný jazyk ³⁾		Číslo řádku	Základní kurzy			Střední kurzy			Přípravné kurzy ke státním jazykovým zkouškám			Konverzační kurzy			Speciální kurzy			Žáci, kteří složili SJZ ⁴⁾ v min. škol. roce
kód	název		Počet kurzů	Počet žáků		Počet kurzů	Počet žáků		Počet kurzů	Počet žáků		Počet kurzů	Počet žáků		Počet kurzů	Počet žáků		
a	b	c	2	3	4	5	6	7	8	9	10	11	12	13	14	15	16	17
02	Anglický	0101																
08	Francouzský	0101																
16	Německý	0101																
21	Ruský	0101																
25	Španělský	0101																
11	Italský	0101																
30	Český	0101																
		0101																
		0101																
		0101																
		0101																
Celkem		0116																

³⁾ Pokud je na škole vyučován jiný než uvedený jazyk, vypiše se slovně do volného řádku podle číselníku uvedeného v Metodickém pokynu k výkazu. Uvádějí se i kurzy českého jazyka určené pro cizince.

⁴⁾ SJZ = státní jazyková zkouška - údaje jsou dále rozváděny v odd. III podle druhu zkoušky.

Sl. 2 až 21 vyplňují pouze jazykové školy s právem státní jazykové zkoušky.

I. Žáci podle vyučovaných jazyků a kurzů k 30. 9. 2023 (pokračování)

Vyučovaný jazyk ³⁾		Číslo řádku	Dálkové studium		Jiné kurzy ⁵⁾		Žáci v jednoletých kurzech ⁶⁾		
kód	název		Počet kurzů	Počet žáků	Počet kurzů	Počet žáků	základních	středních	ostatních ⁷⁾
a		b	18	19	20	21	22	23	24
02	Anglický	0101							
08	Francouzský	0101							
16	Německý	0101							
21	Ruský	0101							
25	Španělský	0101							
11	Italský	0101							
30	Český	0101							
		0101							
		0101							
		0101							
		0101							
		0101							
Celkem		0116							

³⁾ Viz vysvětlivka na 1. straně výkazu.

⁵⁾ Kurzy organizované jinou organizací než jazykovou školou, ale zabezpečené jejími učiteli na základě smlouvy mezi těmito subjekty.

⁶⁾ Žáci jednoletých pomaturitních jazykových kurzů.

⁷⁾ Přípravné kurzy ke státním jazykovým zkouškám, konverzační kurzy, speciální kurzy.

III. Absolventi za školní rok 2022/23

		Číslo řádku	Počet celkem	z toho vlastní žáci	
a		b	2	3	
Žáci, kteří složili státní jazyk. zkoušku		0301			
v tom	základní	0302			
	všeobecnou	0303			
	speciální	0304			
	v tom	překladačský obor	0305		
		tlumočnický obor	0306		
Cizinci, kteří konali zkoušku z českého jazyka ⁸⁾		0307			
z toho	konali zkoušku úspěšně	0308			
	konali zkoušku bezúplatně ⁹⁾	0309			

⁸⁾ Za účelem získání dokladu o znalosti českého jazyka podle zákona č. 326/1999 Sb., o pobytu cizinců na území ČR a o změně některých zákonů, ve znění pozdějších předpisů.

⁹⁾ Na základě poukazu (voucheru) ministerstva vnitra.

Vyplňují pouze jazykové školy s právem státní jazykové zkoušky.

IV. Evidenční počet pedagogických pracovníků podle stavu k 30. 9. 2023

	Číslo řádku	Fyzické osoby		Přepočtení na plně zaměstnané
		celkem	z toho ženy	
a	b	2	3	4
Interní učitelé	0401			
z toho v adaptačním období	0401a			
Externí učitelé	0402			
Uvádějící učitelé	0404			X

Vyplňují pouze jazykové školy s právem státní jazykové zkoušky.

Ř. 0401a: Uvede se počet učitelů v adaptačním období, tj. v období od vzniku prvního pracovního poměru učitele do skončení 2 let trvání pracovního poměru učitele k právnické osobě vykonávající činnost školy (blíže viz Metodický pokyn k výkazu).

Ř. 0404: Uvádí se počet učitelů, kteří jsou pověřeni podporovat profesní rozvoj učitelů v adaptačním období uvedených v ř. 0401a (blíže viz Metodický pokyn k výkazu).

Odesláno dne:	Razítko:	Podpis ředitele školy:	Výkaz vyplnil (jméno): Telefon (vč. linky): e-mail:
---------------	----------	------------------------	---

MINISTERSTVO ŠKOLSTVÍ, MLÁDEŽE A TĚLOVÝCHOVY

Z 19-01

Povinnost předávat údaje stanoví § 28 odst. 5 zákona č. 561/2004 Sb., ve znění pozdějších předpisů.

Právník osoba odešle výkaz elektronicky do **13. 11. 2023**.

(blíže viz Metodický pokyn k výkazu)

Předávání údajů se řídí příslušným ustanovením vyhlášky č. 364/2005 Sb., ve znění pozdějších předpisů.

VÝKAZ o školském ubytovacím zařízení podle stavu k 31. 10. 2023

Školské zařízení _____

Obec _____ PSČ _____

Ulice _____ Čp. _____

Resortní identifikátor zařízení (IZO)	Číslo části	1)
_____	_____	_____

1) Samostatnost domova mládeže:
samostatný domov 1
domov je zřízen při škole 9
(internáty nevyplňují)

I. Vybavení domova, internátu

	Číslo řádku	Počet celkem
a	b	2
Lůžková kapacita	0101	
Počet nevybavených žádostí o umístění	0102	
Počet pokojů celkem	0103	
v tom	1 lůžkových	0104
	2 až 3 lůžkových	0105
	4 a vícelůžkových	0106

Ř. 0102: Rozumí se žádosti o ubytování, kterým nebylo možno vyhovět.

II. Počty ubytovaných

	Číslo řádku	Počet celkem	z toho se zdravotním znevýh. podle § 16 odst. 9 ŠZ	ze sl. 2 ze škol zřízených podle § 16 odst. 9 ŠZ	z toho ze škol pro žáky s těžkým postižením	ze sl. 2 dívky
a	b	2	3	4	5	8
Ubytování žáci a studenti úhrnem	0201					
z ř. 0201	děti z mateřských škol	0202				
	děti z přípravného stupně	0203				
	žáci základních škol	0204				
	žáci středních škol	0205				
	žáci konzervatoří	0207				
	studenti VOŠ	0208				
z ř. 0201 dívky	0209					X
Jiné osoby	0210		X	X	X	X
z toho studenti VŠ ³⁾	0211		X	X	X	X
z ř. 0201 vlastní žáci ²⁾	0212					X
Žáci s celodenní péčí (neubytování) ²⁾	0215					X

Ř. 0201: Zahrnují se i studenti VOŠ, nezahrnují se studenti VŠ, vykazovaní v ř. 0210 a 0211.

Sl. 3: Uvádějí se ubytování se zdravotním postižením bez ohledu na to, zda se vzdělávají v běžné škole nebo škole zřízené podle § 16 odst. 9 školského zákona.

Sl. 5: Včetně ZŠ speciální a přípravného stupně.

²⁾ Vyplňují jen internáty škol.

³⁾ Vyplňují jen domovy mládeže.

IV. Výchovné skupiny

	Číslo řádku	Počet skupin	Počet žáků či studentů
a	b	2	3
Celkem	0401		
z toho tvořené jen	studenty VOŠ	0402	
	žáky uvedenými v § 16 odst. 9	0403	

Ř. 0403: Uvádějí se ubytování se zdravotním znevýhodněním uvedeným v § 16 odst. 9 školského zákona.

IX. Ubytování žáci/studenti se zdravotním postižením podle druhu postižení ⁴⁾

Ubytování	Číslo řádku	Počet celkem	z toho dívky	ze sl. 2 ⁵⁾	ze sl. 2 ze škol				
					mateřských	základních	středních	konzervat.	vyšších odborných
a	b	2	3	3a	4	5	6	7	8
S mentálním postižením	0901								
z toho	se středně těžkým	0901a							
	s těžkým	0902							
	s hlubokým	0903							
Se sluchovým postižením	0904								
z toho s těžkým	0905								
Se zrakovým postižením	0906								
z toho s těžkým	0907								
Se závažnými vadami řeči	0908								
z toho s těžkými	0908a								
S tělesným postižením	0909								
z toho s těžkým	0909a								
S více vadami	0910								
z toho hluchoslepí	0911								
Se závažnými vývoj. poruchami učení	0912a								
Se závažnými vývoj. poruchami chov.	0914a								
S poruchami autistického spektra	0915								
Celkem	0918								

⁴⁾ Uvádějí se pouze ubytovaní se zdravotním znevýhodněním uvedeným v § 16 odst. 9 školského zákona, u nichž byly speciální vzdělávací potřeby zjištěny na základě vyšetření školským poradenským zařízením, bez ohledu na to, zda se vzdělávají v běžné škole nebo škole zřízené podle § 16 odst. 9 školského zákona.

⁵⁾ Uvede se počet ubytovaných, kterým jsou ve vykazujícím zařízení poskytována podpůrná opatření 2. – 5. stupně podle § 16 školského zákona.

Sl. 4: Zahrnují se i děti z přípravného stupně.

VI. Ubytování se speciálními vzdělávacími potřebami

	Číslo řádku	Počet ubytovaných	z toho dívky	
a	b	2	3	
Ubytování se SVP celkem	0601			
z toho	se zdrav. postižením (§ 16 odst. 9 ŠZ)	0602		
	s jiným zdrav. znevýhodněním	0603		
	ostatní ⁶⁾	0604		
	v tom	kategorie K	0605	
		kategorie Z	0606	
		kategorie V	0607	
Ubytování s přiznaným PO s kódem NFN	0608			

⁶⁾ Rozumí se ubytovaní se speciálními vzdělávacími potřebami z důvodu odlišného kulturního prostředí nebo jiných životních podmínek.

Ř. 0602: Uvádějí se ubytovaní se zdravotním znevýhodněním uvedeným v § 16 odst. 9 školského zákona, bez ohledu na to, zda se vzdělávají v běžné škole nebo škole zřízené podle § 16 odst. 9 školského zákona.

Ř. 0604 až 0607: blíže viz Metodický pokyn k výkazu.

Ř. 0608: Uvádí se počet ubytovaných, kterým jsou ve vykazujícím školském zařízení poskytována podpůrná opatření s kódem NFN.

Odesláno dne:	Razítko:	Podpis ředitele zařízení:	Výkaz vyplnil (jméno):
			Telefon (vč. linky):
			e-mail:

MINISTERSTVO ŠKOLSTVÍ, MLÁDEŽE A TĚLOVÝCHOVY

Z 23-01

Povinnost předávat údaje stanoví § 28 odst. 5 zákona č. 561/2004 Sb., ve znění pozdějších předpisů.

Právník osoba odešle výkaz elektronicky do **10. 10. 2023**.

(blíže viz Metodický pokyn k výkazu)

Předávání údajů se řídí příslušným ustanovením vyhlášky č. 364/2005 Sb., ve znění pozdějších předpisů.

VÝKAZ o pedagogicko-psychologické poradně podle stavu k 30. 9. 2023

Školské zařízení _____

Obec _____ PSČ _____

Ulice _____ Čp. _____

Resortní identifikátor zařízení (IZO)	Číslo části	1)

1) Uvede se, zda je zařízení mimo provoz (= A) nebo zda je v provozu (= N).

I. Odborní pracovníci podle stavu k 30. 9. 2023

	Číslo řádku	Fyzické osoby		Přepočtení na plně zaměstnané
		celkem	z toho ženy	
a	b	2	2a	8
Pedagogičtí pracovníci	0102			
v tom	psychologové	0101		
	speciální pedagogové	0103		
	metodici prevence	0103a		
	ostatní	0103b		
Sociální pracovníci	0104			
Ostatní odborní pracovníci	0105			
Administrativní pracovníci	0106			

Klientem se rozumí dítě, žák či student, kterému pedagogicko-psychologická poradna poskytla péči ve sledovaném školním roce a o kterém vede dokumentaci včetně informovaného souhlasu s poskytováním poradenských služeb, a kdy výstupem poradenské péče o klienta je zpráva, doporučení, záznam z reedukace či záznam z intervence dle Přílohy č. 4 k vyhlášce č. 72/2005 Sb., o poskytování školských poradenských služeb ve školách a školských poradenských zařízeních a v souladu s § 41 a 42 školského zákona, vyhláškou č. 27/2016 Sb., o vzdělávání žáků se speciálními vzdělávacími potřebami a žáků nadaných, vyhláškou č. 177/2009 Sb., o bližších podmínkách ukončování vzdělávání ve středních školách maturitní zkouškou, ve znění pozdějších předpisů.

Ředitel/ka poradny bude vykázán/a podle svého profesního zaměření.

Ř. 0106: Uvedou se pouze administrativní pracovníci, kteří se přímo podílejí na činnosti související s péčí o klienty.

VIII. Klienti, jimž byla poskytnuta péče ve školním roce 2022/23, podle převažujícího závěru vyšetření

	Číslo řádku	Klienti celkem	z toho dívky	ze sl. 2							ze sl. 2 kult. prostředí nebo jiné životní podmínky	ze sl. 2 nadání
				poruchy učení	poruchy chování	mentální postiž.	vady řeči	PAS	jiné znev. dle § 16 odst. 9	ostatní		
a	b	2	3	4	5	6	7	8	9	10	11	12
Z běžných tříd	materšské školy	0801										
	přípravné třídy ZŠ	0802										
	základní školy ²⁾	0803										
	střední školy ³⁾	0804										
	konzervatoře ³⁾	0805										
	VOŠ	0806										
Ze spec. tříd a škol	materšské školy	0807										
	příprav. st. ZŠ spec.	0808										
	základní školy ²⁾	0809										
	střední školy ³⁾	0810										
	konzervatoře ³⁾	0811										
	VOŠ	0812										
Rodiny, školsky nezařazení	0813											
v tom	intervence do 2 let	0814										
	v předškolním věku	0815										
	ostatní	0816										
Celkem	0817											

²⁾ Včetně žáků nižšího stupně 6-8letých gymnázií a 1. – 4. roč. 8letého studia na konzervatoři.

³⁾ Bez žáků nižšího stupně 6-8letých gymnázií a 1. – 4. roč. 8letého studia na konzervatoři.

IX. Klienti, jimž byla poskytnuta péče ve školním roce 2022/23, podle typu péče a převažujícího důvodu příchodu

		Číslo řádku	Počet klientů, kterým byla poskytnuta			Klienti ze sl. 2 oddílu VIII podle převažujícího důvodu příchodu					
			individuální péče	skupinová péče		obtíže v učení	výchovné problémy	ze sl. 6 rizikové chování	školní zralost	karierní poradenství	ostatní
				celkem	z toho výlučně skupinová						
a		b	2	3	4	5	6	7	8	9	10
Z běžných tříd	mateřské školy	0901				X				X	
	přípravné třídy ZŠ	0902								X	
	základní školy ²⁾	0903									
	střední školy ³⁾	0904							X		
	konzervatoře ³⁾	0905							X		
	VOŠ	0906							X		
Ze spec. tříd a škol	mateřské školy	0907				X				X	
	příprav. st. ZŠ spec.	0908								X	
	základní školy ²⁾	0909									
	střední školy ³⁾	0910							X		
	konzervatoře ³⁾	0911							X		
	VOŠ	0912							X		
Rodiny, školsky nezařazení		0913									
v tom	intervence do 2 let	0914				X			X	X	
	v předškolním věku	0915				X				X	
	ostatní	0916							X		
Celkem		0917									

²⁾ Včetně žáků nižšího stupně 6-8letých gymnázií a 1. – 4. roč. 8letého studia na konzervatoři.

³⁾ Bez žáků nižšího stupně 6-8letých gymnázií a 1. – 4. roč. 8letého studia na konzervatoři.

VII. Klienti, kterým byla vydána doporučení pro vzdělávání žáků se SVP ve školním roce 2022/23

		Číslo řádku	Počet klientů s přiznaným stup. PO		Přiznaný převažující stupeň podpůrných opatření					
			celkem	z toho dívky	1. stupeň ⁵⁾	2. stupeň	3. stupeň	4. stupeň	5. stupeň	
										2
a		b	2	3	4	5	6	7	8	
Pro běžné třídy	mateřské školy	0701								
	přípravné třídy ZŠ	0702								
	základní školy ²⁾	0703								
	střední školy ³⁾	0704								
	konzervatoře ³⁾	0705								
	VOŠ	0706								
Pro spec. třídy a školy	mateřské školy	0707			X					
	příprav. st. ZŠ spec.	0708			X					
	základní školy ²⁾	0709			X					
	střední školy ³⁾	0710			X					
	konzervatoře ³⁾	0711			X					
	VOŠ	0712			X					
Pro školská zařízení ⁴⁾		0713								
Celkem		0714								

²⁾ Včetně nižšího stupně 6-8letých gymnázií a 1. – 4. roč. 8letého studia na konzervatoři.

³⁾ Bez nižšího stupně 6-8letých gymnázií a 1. – 4. roč. 8letého studia na konzervatoři.

⁴⁾ Uvedou se klienti, kterým bylo samostatně vydáno doporučení pro vzdělávání ve školském zařízení.

⁵⁾ Uvedou se ti klienti, kteří měli na doporučení pro vzdělávání vydaném PPP uvedený převažující stupeň podpory 1.

III. Činnost pedagogicko-psychologické poradny ve šk. roce 2022/23

		Číslo řádku	Počet celkem
a		b	2
Individuální činnosti s klientem		0300	
z ř. 0300	psychologická diagnostika	0300a	
	psychologická intervence	0300b	
	speciálně pedagogická diagnostika	0300c	
	speciálně pedagogická intervence	0300d	
	péče sociálního pracovníka	0300e	
	péče metodika prevence	0300f	
	kontroly IVP	0300g	
	kontroly PO bez IVP	0300h	
	jiná individuální péče	0300i	
Komplexní diagnostika		0301	
Poradenské činnosti se zákonnými zástupci	individuální	0306a	
	skupinové	0306b	
Služby ped. pracovníkům (metodické konzultace a jiné služby)		0308a	
Ostatní odborné činnosti	publikační činnost, metod. materiály	0309	
	stáže studentů (hodin)	0310a	
Pobytové akce (s dětmi, žáky, rodiči ap.)		0313	
Počet osobodní pracovníků na pobytových akcích		0314	
Zprávy a doporučení pro vzdělávací/výchovná opatření		0315	
z toho	doporučení k zařazení do speciální třídy/školy	0316a	
	doporučení funkce asistenta pedagoga	0316b	
	doporučení vzdělávání podle IVP	0316c	
	doporučující posouzení k odkladu školní docházky	0316d	
	doporučující posouzení k individ. vzdělávání podle § 41 ŠZ	0316e	
	doporučení pedagogické intervence (PO)	0316f	
	doporučení předmětu speciálně pedagogické péče (PO)	0316g	
Odborné podklady pro orgány veřejné moci		0317	

Ř. 0316a: Rozumí se doporučení pro zařazení klienta do třídy nebo školy zřízené podle § 16 odst. 9 ŠZ.

V. Skupinové činnosti ve školním roce 2022/23

	Číslo řádku	Počet		
		skupin	setkání	účastníků
a	b	2	3	4
Skupinová vyšetření	0501			
Skupinové depistáže	0502			
Terapeut., výcv., reedukač. aj. skup.	0503			
Práce se třídami (jiná)	0504a			
Vedení přednášek, besed ap.	0505			

VI. Klienti, kterým bylo vydáno ve školním roce 2022/23 doporučení k úpravě podmínek přijímání ke vzdělávání a ukončování vzdělávání pro žáky se SVP

	Číslo řádku	Klienti, kterým bylo vydáno doporučení	
		Celkem	z toho SPUCH ⁶⁾
a	b	2	3
Doporučení k maturitní zk.	ze SŠ	0601	
	z konzervatoře	0602	
Doporučení k závěrečné zk. ze SŠ		0603	
Doporučení k absolutoriu	z konzervatoře	0604	
	z VOŠ	0605	
Doporučení k přijímacímu řízení	na SŠ	0606	
	na konzervatoř	0607	
	na VOŠ	0608	

⁶⁾ Uvádějí se klienti se specifickými poruchami učení a chování.

Odesláno dne:	Razítko:	Podpis ředitele zařízení:	Výkaz vyplnil (jméno):
			Telefon (vč. linky):
			e-mail:

MINISTERSTVO ŠKOLSTVÍ, MLÁDEŽE A TĚLOVÝCHOVY

Povinnost předávat údaje stanoví § 28 odst. 5 zákona č. 561/2004 Sb., ve znění pozdějších předpisů.

Právník osoba odešle výkaz za školu elektronicky do **10. 10. 2023**.

(blíže viz Metodický pokyn k výkazu)

Předávání údajů se řídí příslušným ustanovením vyhlášky č. 364/2005 Sb., ve znění pozdějších předpisů.

S 24-01

VÝKAZ

o základní umělecké škole podle stavu k 30. 9. 2023

Škola _____

Obec _____ PSČ _____

Ulice _____ Čp. _____

Resortní identifikátor školy (IZO)	1)	2)

1) Počet odloučených pracovišť

2) Uvede se, zda je škola mimo provoz (= A) nebo zda je v provozu (= N)

I. Žáci na základních uměleckých školách celkem

a	Číslo řádku b	Počet celkem 2	z toho dívky 3	ze sl. 2 v oboru				
				tanečním 4	výtvarném 5	literárně dramat. 6	hudebním s výukou	
							individuální skupinovou 7	kolektivní 8
Žáci celkem	0101		X					
z toho dívky	0102		X					
z ř. 0101 žáci s přiznaným PO s kódem NFN	0102c							
Absolventi za minulý školní rok	0103							

Údaje o studiu dospělých se zahrnují pouze do odd. VI, v odd. I - V se neuvádějí.

Ř. 0102c: Uvádí se počet žáků, kterým jsou ve vykazující ZUŠ poskytována podpůrná opatření s kódem NFN.

II. Žáci přípravného a základního studia - I. stupeň

a	Číslo řádku b	Počet celkem 2	z toho dívky 3	ze sl. 2 v oboru				
				tanečním 4	výtvarném 5	literárně dramat. 6	hudebním s výukou	
							individuální skupinovou 7	kolektivní 8
Přípravné studium ke vzdělávání - ročník 1.	0201							
Přípravné studium ke vzdělávání - ročník 2.	0202							
1. ročník	0203							
2. ročník	0204							
3. ročník	0205							
4. ročník	0206							
5. ročník	0207							
6. ročník	0208							
7. ročník	0209							
Celkem (ř. 0201 až 0209)	0210							
Absolventi za minulý školní rok	0211							

III. Žáci rozšířeného studia - I. stupeň

a	Číslo řádku b	Počet celkem 2	z toho dívky 3	ze sl. 2 v oboru				
				tanečním 4	výtvarném 5	literárně dramat. 6	hudebním s výukou	
							individuální skupinovou 7	kolektivní 8
1. ročník	0301	X	X	X	X	X	X	X
2. ročník	0302							
3. ročník	0303							
4. ročník	0304							
5. ročník	0305							
6. ročník	0306							
7. ročník	0307							
Celkem (ř. 0301 až 0307)	0308							
Absolventi za minulý školní rok	0309							

IV. Žáci přípravného a základního studia - II. stupeň

a	Číslo řádku b	Počet celkem 2	z toho dívky 3	ze sl. 2 v oboru				
				tanečním 4	výtvarném 5	literárně dramat. 6	hudebním s výukou	
							individuální skupinovou 7	kolektivní 8
Přípravné studium ke vzdělávání	0401							
1. ročník	0402							
2. ročník	0403							
3. ročník	0404							
4. ročník	0405							
Celkem (ř. 0401 až 0405)	0406							
Absolventi za minulý školní rok	0407							

V. Žáci rozšířeného studia - II. stupeň

a	Číslo řádku b	Počet celkem 2	z toho dívky 3	ze sl. 2 v oboru				
				tanečním 4	výtvarném 5	literárně dramat. 6	hudebním s výukou	
							individuální skupinovou 7	kolektivní 8
1. ročník	0501							
2. ročník	0502							
3. ročník	0503							
4. ročník	0504							
Celkem (ř. 0501 až 0504)	0505							
Absolventi za minulý školní rok	0506							

VI. Studium dospělých v základních uměleckých školách celkem

a	Číslo řádku b	Počet celkem 2	z toho ženy 3	ze sl. 2 v oboru				
				tanečním 4	výtvarném 5	literárně dramat. 6	hudebním s výukou	
							individuální skupinovou 7	kolektivní 8
Studující celkem	0601							
Absolventi za minulý školní rok	0603							

Údaje z tohoto oddílu se dále nerozepisují do oddílů I - V.

VII. Evidenční počet učitelů

a	Číslo řádku b	Fyzické osoby		Přepočt. na plně zam. 8	ze sl. 8 v oboru			
		celkem 2	z toho ženy 3		tanečním 9	výtvarném 10	liter. dram. 11	hudebním 12
Interní učitelé	0701							
z toho v adaptačním období	0701a							
Externí učitelé	0702							
Uvádějící učitelé	0704			X	X	X	X	X

Ř. 0701a: Uvede se počet učitelů v adaptačním období, tj. v období od vzniku prvního pracovního poměru učitele do skončení 2 let trvání pracovního poměru učitele k právnické osobě vykonávající činnost školy (blíže viz Metodický pokyn k výkazu).

Ř. 0704: Uvádí se počet učitelů, kteří jsou pověřeni podporovat profesní rozvoj učitelů v adaptačním období uvedených v ř. 0701a (blíže viz Metodický pokyn k výkazu).

Odesláno dne:	Razítko:	Podpis ředitele školy:	Výkaz vyplnil (jméno): Telefon (vč. linky): e-mail
---------------	----------	------------------------	--

MINISTERSTVO ŠKOLSTVÍ, MLÁDEŽE A TĚLOVÝCHOVY**Z 27-01**

Povinnost předávat údaje stanoví § 28 odst. 5 zákona č. 561/2004 Sb., ve znění pozdějších předpisů.

Právníká osoba odešle výkaz elektronicky do **10. 10. 2023**.

(blíže viz Metodický pokyn k výkazu)

Předávání údajů se řídí příslušným ustanovením vyhlášky č. 364/2005 Sb., ve znění pozdějších předpisů.

VÝKAZ
o středisku praktického vyučování
podle stavu k 30. 9. 2023

Školské zařízení _____

Obec _____ PSČ _____

Ulice _____ Čp. _____

Resortní identifikátor
zařízení (IZO)**I. Evidenční počet pracovníků – vybrané kategorie**

	Číslo řádku	Fyzické osoby			Přepočtení na plně zaměstnané
		celkem	z toho ženy	ze sl. 2 s pedagog. vzděl.	
a	b	2	3	3a	12
Učitelé odborného výcviku	0102				
Učitelé praktického vyučování	0103				

Vedoucí SPV bude vykázán/a podle svého profesního zaměření.

V. Počet žáků celkem

	Číslo řádku	Počet žáků
a	b	2
1. ročník	0501	
2. ročník	0502	
3. ročník	0503	
4. ročník	0504	
5. ročník	0505	
Žáci celkem	0506	
z toho žáci s přiznaným PO s kódem NFN	0510	

Ř. 0510: Uvádí se počet žáků, kterým jsou ve vykazujícím školském zařízení poskytována podpůrná opatření s kódem NFN.

Odesláno dne:	Razítko:	Podpis ředitele zařízení:	Výkaz vyplnil (jméno):
			Telefon (vč. linky):
			e-mail:

III. Žáci podle oborů vzdělání a ročníků

Obory vzdělání podle nařízení vlády č. 211/2010 Sb., ve znění pozdějších předpisů		Druh vzdělávání	Délka vzdělávání	Forma vzdělávání	Číslo řádku	Počet žáků v ročníku					Žáci celkem	z toho dívký
kód	název					1.	2.	3.	4.	5.		
a	b	c	d	e	h	2	3	4	5	6	7	8
					0301							
					0301							
					0301							
					0301							
					0301							
					0301							
					0301							
					0301							
					0301							
					0301							
					0301							
					0301							
					0301							
					0301							
Celkem												

Údaje ve sl. c, d a e se vyplní kódem podle číselníku uvedeného v Metodickém pokynu k výkazu.

IV. Školy zajišťující žákům teoretické vyučování

Kód oboru	Druh vzdělávání	Délka vzdělávání	Forma vzdělávání	Číslo řádku	IZO školy	Název a adresa školy	Počet žáků
a	b	c	d	e	2	4	5
				0401			
				0401			
				0401			
				0401			
				0401			
				0401			
				0401			
				0401			
				0401			
				0401			
				0401			
				0401			
				0401			
				0401			
				0401			
				0401			
				0401			
				0401			

Údaje ve sl. b, c, d se vyplní kódem podle číselníku uvedeného v Metodickém pokynu k výkazu.

MINISTERSTVO ŠKOLSTVÍ, MLÁDEŽE A TĚLOVÝCHOVY

Povinnost předávat údaje stanoví § 28 odst. 5 zákona č. 561/2004 Sb., ve znění pozdějších předpisů.

Právník osoba odešle výkaz za školu elektronicky do **10. 10. 2023**.

(blíže viz Metodický pokyn k výkazu)

Předávání údajů se řídí příslušným ustanovením vyhlášky č. 364/2005 Sb., ve znění pozdějších předpisů.

Z 33-01

VÝKAZ o speciálně pedagogickém centru podle stavu k 30. 9. 2023

Školské zařízení _____

Obec _____ PSČ _____

Ulice _____ Čp. _____

Resortní identifikátor zařízení (IZO)	Číslo části	1)	2)	3)	4)

1) Samostatnost centra podle číselníku:

- 1 samostatné centrum (není zřízeno při škole)
- 2 centrum při MŠ
- 3 centrum při ZŠ
- 4 centrum při SŠ
- 6 centrum při více druhých škol

2) Druh zdravotního postižení, pro něž je centrum určeno, podle číselníku

- | | |
|----------------------|----------------------------------|
| 1 mentální postižení | 2 sluchové postižení |
| 3 zrakové postižení | 4 vady řeči |
| 5 tělesné postižení | 6 souběžné postižení více vadami |
| 8 autismus | 0 různé druhy postižení |

3) Uvede se, zda je zařízení mimo provoz (= A) nebo zda je v provozu (= N).

4) Centrum zřízené při škole podle § 16 odst. 9 ŠZ (ano = A, ne = N)

I. Odborní pracovníci podle stavu k 30. 9. 2023

	Číslo řádku	Fyzické osoby		Přepočtení na plně zaměstnané
		celkem	z toho ženy	
a	b	2	2a	8
Speciální pedagogové	0101			
Psychologové	0102			
Sociální pracovníci	0103			
Ostatní odborní pracovníci	0105			
Administrativní pracovníci	0106			

Vedoucí pracovník/pracovnice bude vykázán/a podle svého profesního zaměření.

Ř. 0106: Uvedou se pouze administrativní pracovníci, kteří se přímo podílejí na činnosti související s péčí o klienty.

Klientem se rozumí dítě, žák či student, kterému speciálně pedagogické centrum poskytl péči ve sledovaném školním roce a o kterém vede dokumentaci včetně informovaného souhlasu s poskytováním poradenských služeb, a kdy výstupem poradenské péče o klienta je zpráva, doporučení, záznam z reedukace či záznam z intervence dle Přílohy č. 4 k vyhlášce č. 72/2005 Sb., o poskytování školských poradenských služeb ve školách a školských poradenských zařízeních a v souladu s § 41 a 42 školského zákona, vyhláškou č. 27/2016 Sb., o vzdělávání žáků se speciálními vzdělávacími potřebami a žáků nadaných, vyhláškou č. 177/2009 Sb., o bližších podmínkách ukončování vzdělávání ve středních školách maturitní zkouškou, ve znění pozdějších předpisů.

II. Klienti, jimž byla poskytnuta péče ve školním roce 2022/23

	Číslo řádku	Klienti celkem	z toho dívky	ze sl. 2								
				mentál. postiž.	sluchově postiž.	zrakově postiž.	vady řeči	tělesně postiž.	s více vadami	s PAS	jiný zdrav. stav	ostatní
a	b	2	2b	4	5	6	7	8	9	10	10a	11
Běžné třídy	mateřské školy	0201										
	přípravné třídy ZŠ	0201a										
	základní školy ⁵⁾	0202										
	střední školy ⁶⁾	0203										
	konzervatoře ⁶⁾	0204										
	vyšší odborné školy	0205										
Speciální třídy a školy	mateřské školy	0206										
	přípravné stupně ZŠ spec.	0206a										
	základní školy ⁵⁾	0207										
	střední školy ⁶⁾	0208										
	konzervatoře ⁶⁾	0210										
	vyšší odborné školy	0211										
Rodiny, školsky nezařazení	0212											
v tom	intervence do 2 let	0213a										
	v předškolním věku	0214a										
	vzdělávání podle § 42 ŠZ	0215										
	ostatní	0216										
Celkem	0217											

⁵⁾ Včetně žáků nižšího stupně 6-8letých gymnázií a 1. – 4. roč. 8letého studia na konzervatoři.

⁶⁾ Bez žáků nižšího stupně 6-8letých gymnázií a 1. – 4. roč. 8letého studia na konzervatoři.

III. Činnost speciálně pedagogického centra ve školním roce 2022/23

		Číslo řádku	Počet celkem	v tom	
				ambulantně	v terénu
a		b	2	3	4
Individuální činnosti s klienty celkem		0300			
z.ř. 0300	psychologická diagnostika	0300a			
	psychologická intervence	0300b			
	speciálně pedagogická diagnostika	0300c			
	speciálně pedagogická intervence	0300d			
	péče sociálního pracovníka	0300e			
	kontroly IVP	0300g			
	kontroly PO bez IVP	0300h			
	jiná individuální péče	0300i			
Komplexní diagnostika		0301		X	X
Skupinové činnosti s klienty		0308			
z.ř. 0308	depistáže	0308a			
	reedukační skupiny	0308b			
	ostatní	0308c			
Služby pedagogickým pracovníkům (metodické konzultace a jiné služby)		0309b			
Poradenské činnosti se zákonnými zástupci	individuální	0310a			
	skupinové	0310b			
Ostatní odborné činnosti	publikační činnost, metod. materiály	0311		X	X
	stáže studentů (hodin)	0314a		X	X
Pobytové akce (s dětmi, žáky, rodiči ap.)		0315		X	X
Počet osobodní pracovníků na pobytových akcích		0316		X	X
Zprávy a doporučení pro vzdělávací/výchovná opatření		0317		X	X
z toho	doporučení k zařazení do speciální třídy/školy	0317a		X	X
	doporučení funkce asistenta pedagoga	0317b		X	X
	doporučení vzdělávání podle IVP	0317c		X	X
	doporučující posouzení k odkladu školní docházky	0317d		X	X
	doporučující posouzení k individ. vzdělávání podle § 41 ŠZ	0317e		X	X
	doporučení pedagogické intervence (PO)	0317f		X	X
	doporučení předmětu speciálně pedagogické péče (PO)	0317g		X	X
Odborné podklady pro orgány veřejné moci		0318		X	X

Ř. 0317a: Rozumí se doporučení pro zařazení klienta do třídy nebo školy zřízené podle § 16 odst. 9 ŠZ.

VI. Klienti, kterým bylo ve školním roce 2022/23 vydáno doporučení k úpravě podmínek přijímání ke vzdělávání a ukončování vzdělávání pro žáky se SVP

			Číslo řádku	Klienti, kterým bylo vydáno doporučení								
				celkem	ze sl. 2							
					mentálně postižení	sluchově postižení	zrakově postižení	s vadami řeči	tělesně postižení	s více vadami	s PAS	ostatní
a	b	2	2a	3	4	5	6	6a	7	8		
Doporučení k maturitní zkoušce	z běžných tříd	střední školy	0601									
		konzervatoře	0602									
	ze speciálních tříd a škol	střední školy	0603									
		konzervatoře	0604									
Doporučení k závěrečné zkoušce	z běžných tříd SŠ		0605									
	ze spec. tříd a škol SŠ		0606									
Doporučení k absolutoriu	z běžných tříd	VOŠ	0607									
		konzervatoře	0608									
	ze speciálních tříd a škol	VOŠ	0609									
		konzervatoře	0610									
Doporučení k přijímacímu řízení	do běžných tříd	střední školy	0611									
		konzervatoře	0612									
		VOŠ	0613									
	do speciálních tříd a škol	střední školy	0614									
		konzervatoře	0615									
		VOŠ	0616									
Celkem			0617									

VII. Klienti, kterým byla vydána doporučení pro vzdělávání žáků se SVP ve školním roce 2022/23

		Číslo řádku	Počet klientů s přiznaným stup. PO		Přiznaný převažující stupeň podpůrných opatření				
			celkem	z toho dívky	1. stupeň ⁸⁾	2. stupeň	3. stupeň	4. stupeň	5. stupeň
a	b		2	3	4	5	6	7	8
Pro běžné třídy	mateřské školy	0701							
	přípravné třídy ZŠ	0702							
	základní školy ⁵⁾	0703							
	střední školy ⁶⁾	0704							
	konzervatoře ⁶⁾	0705							
	VOŠ	0706							
Pro speciální třídy a školy	mateřské školy	0707			X				
	příprav. st. ZŠ spec.	0708			X				
	základní školy ⁵⁾	0709			X				
	střední školy ⁶⁾	0710			X				
	konzervatoře ⁶⁾	0711			X				
	VOŠ	0712			X				
Pro školská zařízení ⁷⁾		0713							
Celkem		0714							

⁵⁾ Včetně žáků nižšího stupně 6-8letých gymnázií a 1. – 4. roč. 8letého studia na konzervatoři.

⁶⁾ Bez žáků nižšího stupně 6-8letých gymnázií a 1. – 4. roč. 8letého studia na konzervatoři.

⁷⁾ Uvedou se klienti, kterým bylo samostatně vydáno doporučení pro vzdělávání žáků se SVP ve školském zařízení.

⁸⁾ Uvedou se ti klienti, kteří měli na doporučení pro vzdělávání vydaném SPC uveden převažující stupeň podpory 1.

Odesláno dne:	Razítko:	Podpis ředitele zařízení:	Výkaz vyplnil (jméno):
			Telefon (vč. linky):
			e-mail:

MINISTERSTVO ŠKOLSTVÍ, MLÁDEŽE A TĚLOVÝCHOVY

Povinnost předávat údaje stanoví § 28 odst. 5 zákona č. 561/2004 Sb., ve znění pozdějších předpisů.

Právník osoba odešle výkaz za školu elektronicky do **10. 10. 2023**.

(blíže viz Metodický pokyn k výkazu)

Předávání údajů se řídí příslušným ustanovením vyhlášky č. 364/2005 Sb., ve znění pozdějších předpisů.

Z 34-01

VÝKAZ o středisku výchovné péče podle stavu k 30. 9. 2023

Školské zařízení _____

Obec _____ PSČ _____

Ulice _____ Čp. _____

Resortní identifikátor zařízení (IZO)	Číslo části	1)	2)

1) Uvede se, je-li středisko zřízeno samostatně (= 0) nebo při zařízení pro výkon ústavní - ochranné výchovy (= 1).

2) Uvede se, zda je zařízení mimo provoz (= A) nebo zda je v provozu (= N).

Klienti střediska výchovné péče jsou:

a) děti, případně zletilé osoby do ukončení přípravy na budoucí povolání, nejdéle však do věku 26 let (§ 16 odst. 1 a), c) zák. č. 109/2002 Sb., ve znění pozdějších předpisů)

b) osoby odpovědné za výchovu a pedagogičtí pracovníci (§ 16 odst. 1 b) zák. č. 109/2002 Sb., ve znění pozdějších předpisů)

Školní rok 2023/24

XXIII. Formy poskytované péče k 30. 9. 2023

	Číslo řádku	Výchovné skupiny	Klienti	z toho dívky
a	b	2	3	4
Ambulantní oddělení	2301	X		
Celodenní oddělení	2302			
Internátní oddělení	2303			

XXVI. Prostorové podmínky střediska k 30. 9. 2023

	Číslo řádku	Počet
a	b	2
Lůžková kapacita	2601	
Ložnice pro děti ³⁾	2602	
v tom	1 lůžkové	2603
	2-3 lůžkové	2604
	4 a více lůžkové	2605

³⁾ § 16 odst. 1 a), c) zák. č. 109/2002 Sb., ve znění pozdějších předpisů.

XIV. Odborní pracovníci podle stavu k 30. 9. 2023

	Číslo řádku	Fyzické osoby		Přepočtení na plně zaměstnané
		celkem	z toho ženy	
a	b	2	3	9
Pedagogičtí pracovníci celkem	1401			
z toho	speciální pedagogové	1402		
	psychologové	1404		
	vychovatelé	1405		
	asistenti pedagoga	1406		
Sociální pracovníci	1407			
Ostatní odborní pracovníci	1408			

Ředitel/ka střediska bude vykázán/a podle svého profesního zaměření.

Dodatek za školní rok 2022/23
XVIII. Klienti střediska výchovné péče ve školním roce 2022/23

		Číslo řádku	Počet klientů v péči			z celkového počtu dívky	
			ambulantní	internátní	celodenní		
a		b	2	3	4	5	
Evidovaní klienti		1801				X	
v tom	z mateřských škol	1802					
	ze základních škol – 1. stupeň	1804					
	ze základních škol – 2. stupeň	1805					
	ze středních škol	1807					
	z konzervatoří	1811					
	z VOŠ, VŠ	1812					
	z rodin, školsky nezařazení	1815					
	z toho	v předškolním věku	1816				
		po ukončení školní docházky	1817				
	osoby odpovědné za výchovu a pedagog. pracovníci		1820		X	X	X
z ř. 1801	cizinci	1817a					
	z toho ze zemí EU	1817b					
Klienti, jimž byla doporučena institucionální výchova		1818					
Klienti po ukončení institucionální výchovy		1819					

Ř. 1820: Rozumí se klienti uvedení v § 16 odst. 1 b) zák. č. 109/2002 Sb., ve znění pozdějších předpisů.
Klienti zahrnutí v ř. 1818 a 1819 - rozumí se klienti z ř. 1802 až 1815.

XX. Hlavní důvod příchodu klienta do střediska ve školním roce 2022/23

		Číslo řádku	Počet klientů v péči		
			ambulantní	internátní	celodenní
a		b	2	3	4
Rodinné problémy		2001			
z toho týrání a sexuální zneužívání		2002			
Školní problémy		2003			
z ř. 2003	mentální postižení	2003a			
	závažné poruchy učení/chování	2003b			
Zneužívání návykových látek		2004			
Osobnostní problémy		2005			
Prekriminální a kriminální problémy		2006			
Jiný důvod		2007			

Rozeptejí se celkové počty klientů z ř. 1802 až 1815.
Každý klient bude uveden v ř. 2001, 2003 a 2004 až 2007 pouze jednou.

XIX. Iniciátor příchodu klienta do střediska ve školním roce 2022/23

		Číslo řádku	Počet klientů v péči		
			ambulantní	internátní	celodenní
a		b	2	3	4
Klient sám		1901			
Rodina		1902			
Školské poradenské zařízení		1903			
OSPOD		1904			
Škola		1905			
Zdravotnické zařízení		1905a			
Soudy, PMS ČR		1905b			
Jiný iniciátor		1906			

Rozeptejí se celkové počty klientů z ř. 1802 až 1815. Každý klient bude uveden jen jednou.

XXII. Aktivity střediska ve školním roce 2022/23

			Číslo řádku	Aktivity v oddělení			Terénní služby ⁴⁾
				ambulantním	internátním	celodenním	
a			b	2	3	4	5
Individuální činnost s dítětem ³⁾	diagnostika	komplexní vyšetření	2221				
		orient. vyšetření (vstupní, průběžné, výstupní)	2222				
	intervenční činnosti	poradenská činnost	2223				
		výchovně – vzdělávací činnost	2224				
		terapeutická činnost	2225				
	vypracování individ. vých. plánu		2226				
ostatní individuální činnosti		2227					
Skupinová činnost s dítětem	diagnostika	screening rizikového chování	2228		X	X	
		zhodnocení k indikaci primární prevence ⁵⁾	2229		X	X	
	intervenční činnosti	poradenská činnost	2230				
		výchovně – vzdělávací činnost	2231				
		terapeutická činnost	2232				
	ostatní skupinové činnosti		2233				
Programy pro třídní kolektivy (preventivní činnost)			2234		X	X	
Služby zákonným zástupcům	individuální činnost		2235				
	práce s rodinným systémem		2236				
	rodičovské skupiny		2237				
Služby pedagogům (metodická činnost)	poradenská činnost		2238				
	edukace, vedení kurzů, semináře, přednášky		2239				
Pobytové akce (výchovné, terapeutické)			2240				
Zpracování závěrečné zprávy			2241				X
Zprávy pro OSPOD			2242				X
Zprávy pro soudy a PMS ČR			2243				X
Zprávy pro policii			2244				X
Zprávy pro zdrav. zařízení apod.			2245				X
Zprávy pro školy a školská zařízení			2246				X

³⁾ § 16 odst. 1 a), c) zák. č. 109/2002 Sb., ve znění pozdějších předpisů.

⁴⁾ Aktivity realizované v přirozeném prostředí klienta, zpravidla v rodině (místě bydliště) a ve škole.

⁵⁾ Zhodnocení k indikaci selektivní nebo indikované primární prevence.

Přímá pedagogická práce s klientem se vykazuje kvantitativně numerickým výčtem realizovaných aktivit (počet úkonů).

Ř. 2222: Uvedou se jednotlivá odborná vyšetření, která nejsou součástí komplexního vyšetření (viz Metodický pokyn k výkazu).

Odesláno dne:	Razítko:	Podpis ředitele zařízení:	Výkaz vyplnil (jméno): Telefon (vč. linky): e-mail:
---------------	----------	---------------------------	---

Povinnost předávat údaje stanoví § 28 odst. 5 zákona č. 561/2004 Sb., ve znění pozdějších předpisů.

Ředitelství školy odešle data do **15. 11. 2023**
v elektronické podobě na server podle pokynů MŠMT.

Ochrana osobních dat je zaručena zákonem č. 101/2000 Sb., o ochraně osobních údajů a o změně některých zákonů, ve znění pozdějších předpisů. Údaje se zjišťují pro potřebu MŠMT, za ochranu osobních údajů odpovídá MŠMT.

PŘIJÍMACÍ ŘÍZENÍ ke vzdělávání ve vyšší odborné škole podle stavu k 31. 10. 2023

Čís.	Jméno	Obsah ukazatele	Typ	Délka
Identifikační údaje:				
1.	RDAT	Rozhodné datum sběru ve tvaru RRRR.MM.DD	datová	
2.	IZO	Identifikační číslo VOŠ, na kterou se uchazeč hlásí (IZO)	znaková	9
Hodnotové údaje:				
3.	IZOS	Identifikační číslo střední školy, kterou uchazeč absolvoval (IZO)	znaková	9
4.	ODHL	Odkud se uchazeč hlásí	znaková	2
5.	OBORS	Obor absolvovaného studia na střední škole	znaková	8
6.	STPR	Státní příslušnost uchazeče	znaková	3
7.	RODC	Jednoznačný identifikační kód uchazeče	znaková	10
8.	POHLAVI	Pohlaví uchazeče	znaková	1
9.	OBECB	Obec trvalého bydliště uchazeče	znaková	6
10.	OKRESB	Okres trvalého bydliště uchazeče	znaková	6
11.	OBOR1	Obor vzdělání ve VOŠ, na který se uchazeč hlásí	znaková	8
12.	OBOR	Obor vzdělání ve VOŠ, na který byl uchazeč přijat	znaková	8
13.	DELST1	Délka vzdělávání v oboru, na který se uchazeč hlásí	znaková	2
14.	DELST	Délka vzdělávání v oboru, na který byl uchazeč přijat	znaková	2
15.	FST1	Forma vzdělávání ve VOŠ, na kterou se uchazeč hlásí	znaková	2
16.	FST	Forma vzdělávání ve VOŠ, na kterou byl uchazeč přijat	znaková	2
17.	VYPR	Výsledek přijímacího řízení ve VOŠ	znaková	2
18.	RMAT	Rok, ve kterém uchazeč složil maturitní zkoušku	znaková	4
19.	ZAPIS	Zápis studenta ke vzdělávání	znaková	1

Vysvětlivky:

Údaje č. 2 - 6, 8 - 17 a 19 se uvádějí podle platných resortních číselníků a registrů.

MINISTERSTVO ŠKOLSTVÍ, MLÁDEŽE A TĚLOVÝCHOVY

Povinnost předávat údaje stanoví § 28 odst. 5
zákona č. 561/2004 Sb., ve znění pozdějších předpisů.

Předávání údajů se řídí příslušným ustanovením
vyhlášky č. 364/2005 Sb., ve znění pozdějších předpisů.

R 43-01Resortní identifikátor
práv. osoby (RED IZO)

PŘÍLOHA
výkazu o škole/školském zařízení
o poskytovaných podpůrných opatřeních personálního charakteru
a jejich finanční náročnosti
pro rozpočtové účely roku 2024

Název _____

Obec _____ PSČ _____

Ulice _____ Čp. _____

I. Podpůrná opatření 2. – 5. stupně se stanovenou normovanou finanční náročností

IZO školy/ školského zařízení ¹⁾	Číslo části	Adresa ²⁾	Druh/ typ ²⁾	Číslo řádku	Typ třídy	Kód NFN	Název PO	³⁾ A/N	Počet
a	b	c	d	e	2a	3	3a	5	6
				0101					
				0101					
				0101					
				0101					
				0101					
				0101					
				0101					
				0101					
				0101					
				0101					
				0101					
				0101					

¹⁾ Uvede se IZO školy/školského zařízení (včetně čísla části), ve které se vzdělává dítě, žák nebo student se speciálními vzdělávacími potřebami, jemuž jsou poskytována vykazovaná podpůrná opatření personálního charakteru 2. - 5. stupně.

²⁾ Je vyplněna adresa a kód druhu školy/typu školského zařízení podle rejstříku škol a školských zařízení.

³⁾ Uvede se, zda jsou požadovány finanční prostředky – bližší viz Metodický pokyn k výkazu.

Sl. 2a: B – běžná třída

Z – třída zřízená podle § 16 odst. 9 školského zákona

Odesláno dne:	Razítko:	Podpis ředitele školy:	Výkaz vyplnil (jméno):
			Telefon (vč. linky):
			e-mail:

MINISTERSTVO ŠKOLSTVÍ, MLÁDEŽE A TĚLOVÝCHOVY**R 44-99**

Povinnost předávat údaje stanoví § 28 odst. 5 zákona č. 561/2004 Sb., ve znění pozdějších předpisů.

Předávání údajů se řídí příslušným ustanovením vyhlášky č. 364/2005 Sb., ve znění pozdějších předpisů. Údaje předávají pouze školy a školská zařízení, u nichž došlo ve sledovaném období ke změně v poskytování podpůrných opatření.

**Výkaz
o změnách v poskytovaných
podpůrných opatřeních
a jejich finanční náročnosti
za měsíc**

Resortní identifikátor práv. osoby (RED IZO)

Název _____

Obec _____ PSČ _____

Ulice _____ Čp. _____

I. Podpůrná opatření 2. – 5. stupně se stanovenou normovanou finanční náročností

IZO školy/ školského zařízení ¹⁾	Číslo části	Adresa ²⁾	Druh/ typ ²⁾	Skup. PO	Typ třídy	Kód NFN	Název PO	Forma pořízení	Finanční náročky	Počet
a	b	c	d	2	2a	3	3a	4	5	6

¹⁾ Uvede se IZO školy/školského zařízení (včetně čísla části), ve které se vzdělává dítě, žák nebo student se speciálními vzdělávacími potřebami, jemuž jsou nově poskytována/přestala být poskytována vykazovaná podpůrná opatření.

²⁾ Adresa a kód druhu školy/typu školského zařízení se doplňují automaticky podle rejstříku škol a školských zařízení.

Sl. 2: Uvede se skupina podpůrných opatření v souladu s částí přílohy č. 1 vyhlášky č. 27/2016 Sb.: A – personální zajištění PO, B – učební a kompenzační pomůcky.

Sl. 2a: B – běžná třída

Z – třída zřízená podle § 16 odst. 9 školského zákona

Sl. 3: Uvede se kód normované finanční náročnosti uvedený v doporučení ŠPZ.

Sl. 4: Pokud je uvedena hodnota B ve sl. 2, uveďte se forma pořízení pomůcky: a – výpůjčka, b – nákup, c – jiné (např. dar, škola pomůcku má, investiční výdaje, apod.)

Sl. 5: 0 – finanční prostředky nepožadovány

1 – finanční prostředky požadovány

3 – Ukončení poskytování PO, na nějž byly dříve v rámci R44 požadovány finanční prostředky (vyplní se, pouze pokud se jedná o personální zajištění)

4 – Ukončení poskytování PO, na nějž nebyly dříve v rámci R44 požadovány finanční prostředky (vyplní se, pouze pokud se jedná o personální zajištění)

**MINISTERSTVO ŠKOLSTVÍ,
MLÁDEŽE A TĚLOVÝCHOVY**

Povinnost předávat údaje stanoví § 28 odst. 5 zákona č. 561/2004 Sb., ve znění pozdějších předpisů.

Právnícká osoba odešle výkaz za školu elektronicky do **12. 6. 2023**.
(blíže viz Metodický pokyn k výkazu)

Vyplňují všechny mateřské školy (vč. mateřských škol zřízených podle § 16 odst. 9 školského zákona), zapsané do rejstříku škol a školských zařízení. Netýká se škol při zdravotnických zařízeních ani škol při zařízeních pro výkon ústavní výchovy nebo ochranné výchovy.

**Výkaz o zápisu k předškolnímu
vzdělávání v mateřské škole
podle stavu k 31. 5. 2023**

Škola _____
Obec _____ PSČ _____
Ulice _____ Čp. _____

Resortní identifikátor práv. osoby (RED_IZO)	Resortní identifikátor školy (IZO)	Číslo části	1)	2)

1) Rozlišení školy/pracoviště:
0 = mateřská škola bez rozlišení
1 = „firemní“ mateřská škola
2 = lesní mateřská škola

2) Uvede se, zda je škola/pracoviště školy samostatně zřízena podle § 16 odst. 9 ŠZ (= Z) nebo ne (= B)

I. Počty zapisovaných podle výsledku zápisu a podle věku

	Číslo řádku	Zapisování		Zapsaní		ze sl. 4 a 5 děti ze spádového obvodu		Zamítnuté žádosti o zápis ke vzdělávání		ze sl. 10 a 11 děti ze spádového obvodu		Neuzavřený zápis		Zastavené správní řízení	
		celkem	z toho dívky	celkem	z toho dívky	celkem	z toho dívky	celkem	z toho dívky	celkem	z toho dívky	celkem	z toho dívky	celkem	z toho dívky
a	b	2	3	4	5	6	7	10	11	12	13	14	15	16	17
Počet dětí	0101														
v tom narození	1.9.2021 a později	0102													
	1.1.2021 - 31.8.2021	0103													
	1.9.2020 - 31.12.2020	0104													
	1.9.2019 - 31.8.2020	0105													
	1.9.2018 - 31.8.2019	0106													
	1.9.2017 - 31.8.2018	0107													
	1.9.2016 - 31.8.2017	0108													
	31.8.2016 a dříve	0109													
z ř. 0101 individuální vzděl.	0110	X	X					X	X	X	X	X	X	X	X

Do sl. 2 a 3 se zahrnují všechny děti, které se dostavily k zápisu v termínu vypsáném ředitelem školy.

Do sl. 4 a 5 se uvedou děti, které byly zapsány ve vykazující škole, bylo jim vydáno rozhodnutí o přijetí.

Ve sl. 6 a 7 se uvedou děti, které byly zapsány ve vykazující škole a tato škola je pro ně spádovou školou (podle § 34a odst. 2 školského zákona). Vyplňují pouze školy **zřízené obcí nebo svazkem obcí, pro které je vymezen školský obvod**.

Ve sl. 10 a 11 se uvádějí děti, kterým bylo vydáno rozhodnutí o nepřijetí dítěte ke vzdělávání. Tyto děti se již neuvádějí ve sl. 4 až 7, ani ve sl. 14 až 17.

Ve sl. 14 a 15 se uvádějí výhradně děti, u nichž ředitel školy dosud nevydal rozhodnutí o přijetí nebo nepřijetí dítěte k předškolnímu vzdělávání. Tyto děti se již neuvádějí ve sl. 4 až 13 ani 16 a 17.

Ve sl. 16 a 17 se uvedou děti, u nichž bylo zastaveno správní řízení (např. zákonní zástupci vzali zpět žádost o přijetí ke vzdělávání bez ohledu na to, zda již bylo vydáno rozhodnutí o přijetí, či nikoli). Tyto děti se již neuvádějí ve sl. 4 až 15.

V ř. 0110 se uvedou děti zapsané na vykazující škole, jejichž zákonní zástupci již při zápisu oznámili, že se dítě bude vzdělávat individuálně (podle § 34b školského zákona).

Pro všechny řádky: sl. 2 = sl. 4 + sl. 10 + sl. 14 + 16, sl. 3 = sl. 5 + sl. 11 + sl. 15 + 17.

Odesláno dne:	Razítko:	Podpis ředitele školy:	Výkaz vyplnil (jméno):
			Telefon (vč. linky):
			E-mail:

**MINISTERSTVO ŠKOLSTVÍ, MLÁDEŽE
A TĚLOVÝCHOVY**

Povinnost předávat údaje stanoví § 28 odst. 5 zákona č. 561/2004 Sb., ve znění pozdějších předpisů.

Právníkka osoba odešle výkaz za školu elektronicky do **12. 6. 2023**.
(blíže viz Metodický pokyn k výkazu)

Vyplňují všechny základní školy (vč. základních škol zřízených podle § 16 odst. 9 školského zákona), zapsané do rejstříku škol a školských zařízení, pokud přijímají žáky do 1. ročníku k plnění povinné školní docházky. Netýká se škol při zdravotnických zařízeních ani škol při zařízeních pro výkon ústavní výchovy nebo ochranné výchovy.

**Výkaz o zahájení povinné školní
docházky v základní škole
podle stavu k 31. 5. 2023**

Škola _____
Obec _____ PSČ _____
Ulice _____ Čp. _____

S 53-01

Resortní identifikátor práv. osoby (RED_IZO)	Resortní identifikátor školy (IZO)	Číslo části	1)	2)
_____	_____	_____	_____	_____

1) Organizace vyučování na 1. stupni: plnotřídní - 5
málotřídní - 1

ZŠ zřízená podle § 16 odst. 9 školského zákona - 0

2) Uvede se, zda je škola/pracoviště školy samostatně zřízena podle § 16 odst. 9 školského zákona (= Z) nebo ne (= B)

I. Počty zapisovaných podle výsledku zápisu a podle věku

	Číslo řádku	Zapisovaní		Zapsaní		Převedení na jinou školu		S žádostí o odklad		Vzdělávání podle § 42 školského zákona		Neuzavřený zápis	
		celkem	z toho dívky	celkem	z toho dívky	celkem	z toho dívky	celkem	z toho dívky	celkem	z toho dívky	celkem	z toho dívky
a	b	2	3	4	5	5a	5b	6	7	8	9	10	11
Poprvé u zápisu	0101												
Přicházejí po odkladu	0102												
z toho po dodatečném	0102a												
z ř. 0101+0102 narozeni	1.1.2018 a později	0102b						X	X	X	X		
	1.9.2017 – 31.12.2017	0102c						X	X	X	X		
	1.9.2016 – 31.8.2017	0104											
	1.9.2015 – 31.8.2016	0105											
	1.9.2014 – 31.8.2015	0106											
31.8.2014 a dříve	0107												
z ř. 0101 + 0102 ze spádového obvodu	0108												

Do sl. 2 a 3 se zahrnují všechny děti, které se dostavily k zápisu v termínu vypsáném ředitelem školy. Neuvádějí se děti, které se dostavily k zápisu na jinou školu a na vykazující školu byly převedeny, ani děti, které k 1. 9. nového školního roku nedosáhnou věku 6 let, dostavily se k zápisu, ale nebyly zapsány a nejedná se přitom o děti uvedené ve sl. 10 a 11. Děti uvedené ve sl. 2 a 3 se rozepíší ve sl. 4 až 11.

Do sl. 5a a 5b se uvedou děti, které se sice dostavily k zápisu, ale byly převedeny do jiné školy. Tyto děti se nevedou ve sl. 4 a 5.

Ve sl. 6 a 7 budou uvedeny děti, u nichž ředitel školy rozhodl o odkladu povinné školní docházky a děti, jejichž zákonní zástupci se rozhodli požádat o odklad povinné školní docházky, ale ředitel školy dosud o odkladu nerozhodl. Zde uvedené děti nebudou započteny ve sl. 4 a 5, 5a a 5b, 8 a 9 ani 10 a 11.

Do sl. 10 a 11 se uvádějí děti, které k 1. 9. nového školního roku nedosáhnou věku 6 let a čekají na vyjádření poradenského zařízení a děti, u nichž bylo pozastaveno správní řízení a nejedná se přitom o děti uvedené ve sl. 6 a 7, jejichž rodiče žádají o odklad povinné školní docházky.

V ř. 0101 se uvedou i děti, které byly poprvé u zápisu v minulém školním roce, ale nebyly přijaty nebo opustily školu z důvodu nízkého věku (k 1. 9. 2022 nedosáhly věku 6 let).

V ř. 0102 se uvedou i děti, kterým byl udělen odklad na jiné než vykazující škole.

V ř. 0108 se uvedou děti, jejichž místo trvalého pobytu se nachází ve spádovém obvodu školy. **Vyplňují pouze školy zřízené obcí nebo svazkem obcí.**

Pro všechny řádky: sl. 2 = sl. 4 + sl. 5a + sl. 6 + sl. 8 + sl. 10

sl. 3 = sl. 5 + sl. 5b + sl. 7 + sl. 9 + sl. 11

Pro všechny sloupce:

ř. 0101 + 0102 = ř. 0102b + ř. 0102c + ř. 0104 + ř. 0105 + ř. 0106 + ř. 0107

údaj v ř. 0102a nesmí být větší než údaj v ř. 0102

údaj v ř. 0108 nesmí být větší než součet údajů v ř. 0101 a 0102

Odesláno dne:	Razítko:	Podpis ředitele školy:	Výkaz vyplnil (jméno):
			Telefon (vč. linky):
			e-mail:

MINISTERSTVO ŠKOLSTVÍ, MLÁDEŽE A TĚLOVÝCHOVY

P 1-04

Povinnost předávat údaje stanoví § 28 odst. 5 zákona č. 561/2004 Sb., ve znění pozdějších předpisů.

Organizace odešle výkaz elektronicky do **15. kalendářního dne** po skončení sledovaného období správním úřadu podle pokynů MŠMT.

ČTVRTLETNÍ VÝKAZ o zaměstnancích a mzdových prostředcích v regionálním školství za 1. - __ čtvrtletí 2023

Vykazující organizace:

Název _____

Místo _____ PSČ _____

Ulice _____ Čp. _____

Rok	Měsíc	Identifikační číslo organizace (IČO)
2 0 2 3		
Druh hospodaření ¹⁾		Platový řád ¹⁾

1) Číselníky jsou uvedeny v metodickém pokynu

Kód druhu činnosti				
--------------------	--	--	--	--

V. Přehled počtu zaměstnanců a mzdových prostředků (za všechny zdroje financování)

		Číslo řádku	Druh činnosti			
			2	3	4	5
Evid. počet zaměstnanců	průměrný přepočtený počet	0501				
	fyzické osoby – průměrný počet	0502				
Celkové mzdy a platy zaměstnanců v tis. Kč		0503				
z ř. 0501 a 0503 pedagogičtí pracovníci		průměrný přepočtený počet	0504			
		přepočtený počet k 30. 9.	0518			
		mzdy a platy v tis. Kč	0505			
učitelé	průměrný přepočtený počet	0506				
	mzdy a platy v tis. Kč	0507				
vychovatelé	průměrný přepočtený počet	0508				
	mzdy a platy v tis. Kč	0509				
učitelé odbor. výcviku	průměrný přepočtený počet	0510				
	mzdy a platy v tis. Kč	0511				
asistenti pedagoga	průměrný přepočtený počet	0522				
	mzdy a platy v tis. Kč	0523				
speciální pedagogové	průměrný přepočtený počet	0524				
	mzdy a platy v tis. Kč	0525				
psychologové	průměrný přepočtený počet	0526				
	mzdy a platy v tis. Kč	0527				
trenéři	průměrný přepočtený počet	0528				
	mzdy a platy v tis. Kč	0529				
ostatní pedagogové	průměrný přepočtený počet	0520				
	mzdy a platy v tis. Kč	0521				
z ř. 0501 a 0503 nepedagogičtí zaměstnanci		průměrný přepočtený počet	0512			
		přepočtený počet k 30. 9.	0519			
		mzdy a platy v tis. Kč	0513			
Vyplacené ostatní platby za provedenou práci v tis. Kč		0514				
z řádku 0514	pro pedagogické pracovníky	0515				
	pro nepedagogické zaměstnance	0516				
Mzdy, platy a ost. platby za provedenou práci v tis. Kč		0517				

Oddíl V. vyplňují všechny organizace!

V ř. 0506 jsou uvedeni učitelé s výjimkou učitelů odborného výcviku uvedených v ř. 0510.

V ř. 0520 jsou uvedeni pedagogové volného času, pedagogové v zařízení pro další vzdělávání pedagogických pracovníků a metodici prevence v pedagogicko-psychologickém poradně.

V ř. 0524 jsou uvedeni speciální pedagogové – nezapočítávají se učitelé se speciálně pedagogickou kvalifikací.

V ř. 0526 jsou uvedeni pouze psychologové podle § 2 zákona č. 563/2004 Sb., o pedagogických pracovnících a o změně některých zákonů.

V ř. 0528 jsou uvedeni pouze trenéři podle § 2 zákona č. 563/2004 Sb., o pedagogických pracovnících a o změně některých zákonů.

I. Zaměstnanci a mzdové prostředky podle zdrojů financování a druhu činnosti

		Číslo řádku	Druh činnosti				
a		b	2	3	4	5	
Průměrný evidenční počet zaměstnanců	přepočtené počty celkem		0102				
	v tom	ze státního rozpočtu vč. ESF a NPO	0103				
		z doplňkové činnosti	0104				
		z ostatních zdrojů	0105				
	z ř. 0103 pouze na ESF		0130				
	fyzické osoby celkem		0106				
Platy zaměstnanců a ostatní platby za provedenou práci v tis. Kč	platy zaměstnanců celkem		0107				
	z ř. 0107	ze státního rozpočtu vč. ESF a NPO	0108				
		v tom	platové tarify	0109			
			náhrady platu	0110			
			osobní příplatky	0111			
			odměny	0112			
			příplatky za vedení	0113			
			zvláštní příplatky	0114			
			specializační příplatky	0135			
			přespočetné hodiny	0131			
			platy za přesčasy	0116			
		ostatní příplatky	0117				
	z doplňkové činnosti		0118				
	z fondu odměn		0119				
	z ostatních zdrojů		0120				
	z ř. 0108 platy SR na kofinanc. ESF		0132				
	ostatní platby za provedenou práci		0121				
	z ř. 0121	ze státního rozpočtu vč. ESF a NPO	0122				
		v tom	ostatní osobní náklady	0123			
			odstupné	0124			
ostatní platby			0126				
z doplňkové činnosti		0127					
z ostatních zdrojů		0128					
z ř. 0122 OPPP na kofinanc. ESF		0133					

Oddíl I. vyplňují pouze organizace, které vyplácejí svým zaměstnancům plat (§ 109 odst. 3 ZP)!
II. Doplňující ukazatele k 31. 12. 2023

		Číslo řádku	Druh činnosti			
a		b	2	3	4	5
Evidenční počet zaměstnanců	fyzické osoby celkem		0201			
	z ř. 0201	ženy	0202			
		se zdravotním postižením	0203			
Počet žen na mateřské dovolené		0204				
Počet zaměstnanců na rodičovské dovolené		0205				
Čerpání rezervního fondu v tis. Kč – mzdy a platy		0206				
Čerpání rezervního fondu v tis. Kč – OON		0207				

Oddíl II. vyplňují všechny organizace, s výjimkou ř. 0206 a 0207, které NEvyplňují církevní a soukromé školy!

III. Zaměstnanci a mzdové prostředky (ze státního rozpočtu vč. ESF a NPO) v tis. Kč podle profesí a druhu činnosti

		Číslo řádku	Druh činnosti				
a		b	2	3	4	5	
Pedagogičtí pracovníci celkem	prům.evid. počet přepočt.vč ESF a NPO	0302					
	z ř. 0302 prům.evid. počet na ESF	0350					
	přepočtený počet k 30. 9.	0372					
	v tom	ze SR k 30. 9	0373				
		z podpůrných opatření k 30. 9.	0374				
		z ESF k 30. 9.	0375				
		z NPO k 30. 9.	0380				
	platy zaměst. celkem vč. ESF a NPO	0303					
	v tom	platové tarify	0304				
		náhrady platu	0305				
		osobní příplatky	0306				
		odměny	0307				
		příplatky za vedení	0308				
		zvláštní příplatky	0309				
		specializační příplatky	0362				
		odměny za přespočetné hodiny	0351				
		platy za přesčasy	0311				
	ostatní příplatky	0312					
z ř. 0303 platy SR pouze na ESF	0352						
prům. evid. poč. zaměst. přep. bez ved.	0340						
platy zaměst. celkem bez ved. zaměst.	0341						
Ostat. platby za pr. práci vč. ESF a NPO	0360						
z ř. 0302 a 0303	učitelé	prům. evid. počet zaměst. přepočtený	0313				
		platy zaměstnanců celkem	0314				
	wychovatelé	prům. evid. počet zaměst. přepočtený	0315				
		platy zaměstnanců celkem	0316				
	učitelé OV	prům. evid. počet zaměst. přepočtený	0317				
		platy zaměstnanců celkem	0318				
	asistenti pedagogů	prům. evid. počet zaměst. přepočtený	0363				
		platy zaměstnanců celkem	0364				
	speciální pedagogové	prům. evid. počet zaměst. přepočtený	0365				
		platy zaměstnanců celkem	0366				
	psycho- logové	prům. evid. počet zaměst. přepočtený	0367				
		platy zaměstnanců celkem	0368				
	trenéři	prům. evid. počet zaměst. přepočtený	0369				
		platy zaměstnanců celkem	0370				
ostatní pedagogové	prům. evid. počet zaměst. přepočtený	0353					
	platy zaměstnanců celkem	0354					

Oddíl III. vyplňují pouze organizace, které vyplácejí svým zaměstnancům plat (§ 109 odst. 3 ZP)!

Ř. 0340 - průměrný evidenční počet pedagogických pracovníků přepočtený s vyloučením těch, kteří pobírají příplatky za vedení (§ 124 ZP).

Ř. 0341 - platy pedagogických pracovníků celkem s vyloučením těch, kteří pobírají příplatky za vedení (§ 124 ZP).

V ř. 0313 jsou uvedeni učitelé s výjimkou učitelů odborného výcviku uvedených samostatně v ř. 0317.

V ř. 0353 jsou uvedeni pedagogové volného času, pedagogové v zařízeních pro další vzdělávání pedagogických pracovníků a metodici prevence v pedagogicko-psychologické poradně.

V ř. 0365 jsou uvedeni speciální pedagogové – nezapočítávají se učitelé se speciálně pedagogickou kvalifikací.

V ř. 0367 jsou uvedeni pouze psychologové podle § 2 zákona č. 563/2004 Sb., o pedagogických pracovnících a o změně některých zákonů.

V ř. 0369 jsou uvedeni pouze trenéři podle § 2 zákona č. 563/2004 Sb., o pedagogických pracovnících a o změně některých zákonů.

Ř. 0373 - do evidenčního počtu k 30.9. se zahrnují pedagog. pracovníci, jejichž platy jsou hrazeny výhradně z prostředků kapitoly 333 (MŠMT) státního rozpočtu, vč. prostředků SR účelově vázaných, tj. prostředků přidělených z kapitoly 333 na konkrétní projekty dotačních výzev MŠMT.

Samostatně se pak vykazují pedagog. pracovníci, jejichž platy jsou hrazeny z prostředků SR určených na poskytování podpůrných opatření (ř. 0374), z prostředků SR přidělených z kapitoly 333 na spolufinancování (kofinancování) projektů ESF (ř. 0375) a z prostředků SR z kapitoly 333 na financování z Národního plánu obnovy (ř. 0380).

III. Zaměstnanci a mzdové prostředky (ze státního rozpočtu vč. ESF a NPO) v tis. Kč podle profesí a druhu činnosti – pokrač.

		Číslo řádku	Druh činnosti				
a		b	2	3	4	5	
Nepedagog. zaměstnanci celkem	prům. evid. počet přepočt. vč. ESF a NPO	0319					
	z ř. 0319 prům. evid. počet na ESF	0355					
	přepočtený počet zaměstnanců k 30. 9.	0376					
	v tom	ze SR k 30. 9.	0377				
		z podpůrných opatření k 30. 9.	0378				
		z ESF k 30. 9.	0379				
		z NPO k 30. 9.	0381				
	platy zaměst. celkem vč. ESF a NPO	0320					
	v tom	platové tarify	0321				
		náhrady platu	0322				
		osobní příplatky	0323				
		odměny	0324				
		příplatky za vedení	0325				
		zvláštní příplatky	0326				
		platy za přesčasy	0328				
	ostatní příplatky	0329					
z ř. 0320 platy SR pouze na ESF	0356						
prům.evid. poč. zam. přep. bez ved. zam.	0342						
platy zaměst. celkem bez ved. zaměst.	0343						
Ostat. platby za pr. práci vč. ESF a NPO	0361						
z ř. 0319 a 0320	THP	prům. evid. počet zaměst. přepočtený	0330				
		platy zaměstnanců celkem	0331				
	provozní zaměst.	prům. evid. počet zaměst. přepočtený	0332				
		platy zaměstnanců celkem	0333				
	obchodně prov. zam.	prům. evid. počet zaměst. přepočtený	0334				
		platy zaměstnanců celkem	0335				
ostatní zaměst.	prům. evid. počet zaměst. přepočtený	0338					
	platy zaměstnanců celkem	0339					

Oddíl III. vyplňují pouze organizace, které vyplácejí svým zaměstnancům plat (§ 109 odst. 3 ZP)!

Ř. 0342 - průměrný evidenční počet nepedagogických zaměstnanců přepočtený s vyloučením těch, kteří pobírají příplatky za vedení (§ 124 ZP).

Ř. 0343 - platy nepedagogických zaměstnanců celkem s vyloučením těch, kteří pobírají příplatky za vedení (§ 124 ZP).

Ř. 0377 - do evidenčního počtu k 30.9. se zahrnují nepedag. zaměstnanci, jejichž platy jsou hrazeny výhradně z prostředků kapitoly 333 (MŠMT) státního rozpočtu, vč. prostředků SR účelově vázaných, tj. prostředků přidělených z kapitoly 333 na konkrétní projekty dotačních výzev MŠMT. Samostatně se pak vykazují nepedag. zaměstnanci, jejichž platy jsou hrazeny z prostředků SR určených na poskytování podpůrných opatření (ř. 0378), z prostředků SR přidělených z kapitoly 333 na spolufinancování (kofinancování) projektů ESF (ř. 0379) a z prostředků SR z kapitoly 333 na financování z Národního plánu obnovy (ř. 0381).

VII. Zaměstnanci a mzdové prostředky (pouze z ESF a zároveň vyjmuté z regulace zaměstnanosti) v tis. Kč podle druhu činnosti

		Číslo řádku	Druh činnosti			
a		b	2	3	4	5
Průměrný evid. počet zaměstnanců přepočtený celkem		0701				
Celkové platy zaměstnanců v tis. Kč		0702				
z ř. 0701 a 0702 pedagogičtí pracovníci	prům. přepočtený počet	0703				
	platy v tis. Kč	0704				
z ř. 0701 a 0702 nepedagogičtí zaměstnanci	prům. přepočtený počet	0705				
	platy v tis. Kč	0706				
Ostatní platby za provedenou práci v tis. Kč		0707				
z řádku 0707	pro pedagogické pracovníky	0708				
	pro nepedagogické zaměstnance	0709				
Platy a ostatní platby za provedenou práci v tis. Kč		0710				

Oddíl VII. vyplňují pouze organizace, které vyplácejí svým zaměstnancům platy nebo OPPP z projektů ESF, které jsou vyjmuté z regulace zaměstnanosti!

IX. Zaměstnanci a mzdové prostředky (SR – pouze z Národního plánu obnovy) v tis. Kč podle druhu činnosti

		Číslo řádku	Druh činnosti			
a		b	2	3	4	5
z ř. 0103 prům. evid. počet zaměstnanců přepočtený		0901				
z ř. 0108 celkové platy zaměstnanců v tis. Kč		0902				
z ř. 0901 a 0902 pedagogičtí pracovníci	prům. přepočtený počet	0903				
	platy v tis. Kč	0904				
z ř. 0901 a 0902 nepedagogičtí zaměstnanci	prům. přepočtený počet	0905				
	platy v tis. Kč	0906				
z ř. 0122 ostatní platby za provedenou práci v tis. Kč		0907				
z řádku 0907	pro pedagogické pracovníky	0908				
	pro nepedagogické zaměstnance	0909				
Platy a ostatní platby za provedenou práci v tis. Kč		0910				

Oddíl IX. vyplňují pouze organizace, které vyplácejí svým zaměstnancům plat (§ 109 odst. 3 ZP) a platy nebo OPPP z Národního plánu obnovy!

Odesláno dne:	Razítko:	Podpis ředitele/ky organizace:	Výkaz vyplnil/a (jméno, příjmení): Telefon (vč. linky): E-mail:
---------------	----------	--------------------------------	---

MINISTERSTVO ŠKOLSTVÍ, MLÁDEŽE A TĚLOVÝCHOVY

Povinnost předávat údaje stanoví výnos MŠMT č. 6/2013 upravující předávání Čtvrtletního výkazu o zaměstnancích a mzdových prostředcích za správní úřady a za ostatní přímo řízené organizace.

Organizace předá data výkazu do **30. kalendářního dne** po skončení sledovaného období v elektronické podobě na server podle pokynů MŠMT.

ČTVRTLETNÍ VÝKAZ o zaměstnancích a mzdových prostředcích za správní úřady a za ostatní přímo řízené organizace

za 1.–__ . čtvrtletí 2023

Název _____

Místo _____ PSČ _____

Ulice _____ Čp. _____

Resortní identifikace (RID)		Identifikační číslo organizace (IČO)	
Rok	Měsíc	Druh hospodaření ¹⁾	Platový řád ¹⁾

¹⁾ Číselníky jsou uvedeny v metodických pokynech

I. Zaměstnanci v pracovním poměru (jen ze státního rozpočtu) podle platových tříd a platových stupňů k 30. 9. 2023

Platová třída	Číslo řádku	Evidenční počet zaměstnanců přepočtený ²⁾											
		Platový stupeň 1.	Platový stupeň 2.	Platový stupeň 3.	Platový stupeň 4.	Platový stupeň 5.	Platový stupeň 6.	Platový stupeň 7.	Platový stupeň 8.	Platový stupeň 9.	Platový stupeň 10.	Platový stupeň 11.	Platový stupeň 12.
a	b	2	3	4	5	6	7	8	9	10	11	12	13
1.	0101												
2.	0102												
3.	0103												
4.	0104												
5.	0105												
6.	0106												
7.	0107												
8.	0108												
9.	0109												
10.	0110												
11.	0111												
12.	0112												
13.	0113												
14.	0114												
15.	0115												
16.	0116												
Celkem	0117												

Neuvádějí se zaměstnanci v pracovním poměru na služebních místech.

²⁾ Uvádí se evidenční počet zaměstnanců přepočtený na plně zaměstnané podle stavu k 30. 9. 2023.

Is. Zaměstnanci zastávající pozice na služebních místech (jen ze státního rozpočtu) podle platových tříd a platových stupňů k 30. 9. 2023

Platová třída	Číslo řádku	Evidenční počet zaměstnanců přepočtený ²⁾											
		Platový stupeň 1.	Platový stupeň 2.	Platový stupeň 3.	Platový stupeň 4.	Platový stupeň 5.	Platový stupeň 6.	Platový stupeň 7.	Platový stupeň 8.	Platový stupeň 9.	Platový stupeň 10.	Platový stupeň 11.	Platový stupeň 12.
a	b	2	3	4	5	6	7	8	9	10	11	12	13
5.	1s05												
6.	1s06												
7.	1s07												
8.	1s08												
9.	1s09												
10.	1s10												
11.	1s11												
12.	1s12												
13.	1s13												
14.	1s14												
15.	1s15												
16.	1s16												
Celkem	1s17												

²⁾ Uvádí se evidenční počet zaměstnanců přepočtený na plně zaměstnané podle stavu k 30. 9. 2023.

II. Zaměstnanci v pracovním poměru, mzdy a platy (jen ze státního rozpočtu) podle kategorií

	Číslo řádku	Průměrný evidenční počet zaměstnanců přepočtený	Mzdy a platy zaměstnanců v tis. Kč									Evid. počet zaměstnanců k poslednímu dni sledovaného období fyzické osoby		
			platové tarify	náhrady platu	osobní příplatky	odměny	příplatky za vedení	zvláštní příplatky	plat za práci přesčas	ostatní příplatky	celkem (sl. 3 až 11)	celkem	z toho ženy	
			a	b	2	3	4	5	6	7	8	10	11	12
Vědecko-pedagogičtí pracovníci celkem	0200													
v tom														
pedagogičtí pracovníci	0201													
vědecktí pracovníci	0207													
Technicko-hospodářští pracovníci	0208													
Provozní zaměstnanci	0209													
Obchodně provozní zaměstnanci	0210													
Zdravotničtí pracovníci	0211													
Ostatní zaměstnanci	0212													

Ř. 0200 je roven součtu ř. 0201 a ř. 0207.

Neuvádějí se zaměstnanci v pracovním poměru na služebních místech.

II.s. Zaměstnanci zastávající pozice na služebních místech, mzdy a platy (jen ze státního rozpočtu) podle kategorií

	Číslo řádku	Průměrný evidenční počet zaměstnanců přepočtený	Mzdy a platy zaměstnanců v tis. Kč									Evid. počet zaměstnanců k poslednímu dni sledovaného období fyzické osoby		
			platové tarify	náhrady platu	osobní příplatky	odměny	příplatky za vedení	zvláštní příplatky	plat za práci přesčas	ostatní příplatky	celkem (sl. 3 až 11)	celkem	z toho ženy	
			a	b	2	3	4	5	6	7	8	10	11	12
Technicko-hospodářští pracovníci	2s08													
Provozní zaměstnanci	2s09													
Ostatní zaměstnanci	2s12													

III. Zaměstnanci v pracovním poměru a mzdové prostředky podle rozpočtové skladby

	Číslo řádku	Průměrný evid. počet zaměstnanců přepočtený	Mzdy a platy zaměstnanců a ostatní platby za provedenou práci v tis. Kč								
			platové tarify	náhrady platu	osobní příplatky	odměny	příplatky za vedení	zvláštní příplatky	plat za práci přesčas	ostatní příplatky	celkem (sl. 3 až 11)
a	b	2	3	4	5	6	7	8	10	11	12
Celkem ze státního rozpočtu (mimo V, V a I)	0307										
Výzkum, vývoj a inovace ze státního rozpočtu	0305										
Jiná činnost	0308										
Ostatní zdroje (granty apod.) mimo V, V a I	0309										
Projekty EU - výhradně ze zdrojů MŠMT	0309a										
Výzkum, vývoj a inovace z ostatních zdrojů	0306										
Fond odměn	0310										
Celkem vč. jiné činnosti a ostatních zdrojů	0311										

Ř. 0311 je roven součtu všech řádků odd. III.

Neuvádějí se zaměstnanci v pracovním poměru na služebních místech.

(pokračování odd. III.)

	Číslo řádku	Mzdy a platy zaměstnanců v tis. Kč					Evid. počet zaměstnanců k poslednímu dni sledovaného období fyzické osoby	
		ostatní osobní výdaje	odstupné a odchodné	ostatní platby jinde nezařazené	ostatní platby za provedenou práci celkem (sl. 13 až 16)	úhrnem (sl. 12+17)	celkem	z toho ženy
a	b	13	14	16	17	18	19	20
Celkem ze státního rozpočtu (mimo V, V a I)	0307							
Výzkum, vývoj a inovace ze státního rozpočtu	0305							
Jiná činnost	0308							
Ostatní zdroje (granty apod.) mimo V, V a I	0309							
Projekty EU – výhradně ze zdrojů MŠMT	0309a							
Výzkum, vývoj a inovace z ostatních zdrojů	0306							
Fond odměn	0310							
Celkem vč. jiné činnosti a ostatních zdrojů	0311							

III.s. Zaměstnanci zastávající pozice na služebních místech a mzdové prostředky podle rozpočtové skladby

	Číslo řádku	Průměrný evid. počet zaměstnanců přepočtený	Mzdy a platy zaměstnanců a ostatní platby za provedenou práci v tis. Kč								
			platové tarify	náhrady platu	osobní příplatky	odměny	příplatky za vedení	zvláštní příplatky	plat za práci přesčas	ostatní příplatky	celkem (sl. 3 až 11)
a	b	2	3	4	5	6	7	8	10	11	12
Celkem ze státního rozpočtu (mimo V, V a I)	3s07										
Výzkum, vývoj a inovace ze státního rozpočtu	3s05										
Ostatní zdroje (granty apod.) mimo V, V a I	3s09										
Projekty EU – výhradně ze zdrojů MŠMT	3s09a										
Výzkum, vývoj a inovace z ostatních zdrojů	3s06										
Celkem vč. ostatních zdrojů	3s11										

Ř. 3s11 je roven součtu všech řádků odd. III.s.

(pokračování odd. III.s.)

	Číslo řádku	Mzdy a platy zaměstnanců v tis. Kč					Evid. počet zaměstnanců k poslednímu dni sledovaného období fyzické osoby	
		ostatní osobní výdaje	odstupné a odchodné	ostatní platby jinde nezařazené	ostatní platby za provedenou práci celkem (sl. 13 až 16)	úhrnem (sl. 12+17)	celkem	z toho ženy
Celkem ze státního rozpočtu (mimo V, V a I)	3s07							
Výzkum, vývoj a inovace ze státního rozpočtu	3s05							
Ostatní zdroje (granty apod.) mimo V, V a I	3s09							
Projekty EU – výhradně ze zdrojů MŠMT	3s09a							
Výzkum, vývoj a inovace z ostatních zdrojů	3s06							
Celkem vč. jiné činnosti a ostatních zdrojů	3s11							

IV. Doplnující ukazatele k 31. 12. 2023

	Číslo řádku	Celkem
a	b	2
Počet zaměstnanců se zdravotním postižením	0401	
Počet žen na mateřské dovolené	0402	
Počet zaměstnanců na rodičovské dovolené	0403	
Čerpání rezervního fondu v tis. Kč – mzdy a platy	0404	
Čerpání rezervního fondu v tis. Kč – OON	0405	

Uvedeny údaje za zaměstnance **v pracovním poměru**, neuvádějí se zaměstnanci v pracovním poměru na služebních místech.

Ř. 0401 - fyzický počet.

Ř. 0402 a 0403 - mimo evidenční počet.

Ř. 0404 - čerpaný rezervní fond v tis. Kč – mzdy a platy.

Ř. 0405 - čerpaný rezervní fond v tis. Kč – OON.

IVs. Doplnující ukazatele k 31. 12. 2023

	Číslo řádku	Celkem
a	b	2
Počet zaměstnanců se zdravotním postižením	4s01	
Počet žen na mateřské dovolené	4s02	
Počet zaměstnanců na rodičovské dovolené	4s03	

Uvedeny údaje za zaměstnance **zastávající pozice na služebních místech**.

Ř. 4s01 – fyzický počet.

Ř. 4s02 a 4s03 – mimo evidenční počet.

V. Přiznané vybrané složky platu (jen ze státního rozpočtu) podle kategorií

	Číslo řádku	Počet přiznaných			
		osobních příplatků	příplatků za vedení	zvláštních příplatků	ostatních příplatků
a	b	2	3	4	5
Vědecko-pedagogičtí pracovníci celkem	0500				
v tom					
pedagogičtí pracovníci	0501				
vědecktí pracovníci	0507				
Technicko-hospodářští pracovníci	0508				
Provozní zaměstnanci	0509				
Obchodně provozní zaměstnanci	0510				
Zdravotničtí pracovníci	0511				
Ostatní zaměstnanci	0512				
Celkem	0513				

Uvedeny údaje za zaměstnance **v pracovním poměru**, neuvádějí se zaměstnanci v pracovním poměru na služebních místech.

Uvádí se počet vybraných složek platu (v přepočtu na plnou pracovní dobu) přiznaných k poslednímu dni sledovaného období.

Ř. 0500 je roven součtu ř. 0501 a ř. 0507.

Ř. 0513 je roven součtu ř. 0500, 0508 až 0512.

Vs. Přiznané vybrané složky platu (jen ze státního rozpočtu) podle kategorií

	Číslo řádku	Počet přiznaných			
		osobních příplatků	příplatků za vedení	zvláštních příplatků	ostatních příplatků
a	b	2	3	4	5
Technicko-hospodářští pracovníci	5s08				
Provozní zaměstnanci	5s09				
Ostatní zaměstnanci	5s12				
Celkem	5s13				

Uvedeny údaje za zaměstnance **zastávající pozice na služebních místech**.

Uvádí se počet vybraných složek platu (v přepočtu na plnou pracovní dobu) přiznaných k poslednímu dni sledovaného období.

Ř. 5s13 je roven součtu ř. 5s08 až 5s12.

MINISTERSTVO ŠKOLSTVÍ, MLÁDEŽE A TĚLOVÝCHOVY

Povinnost předávat údaje stanoví vyhláška MŠMT č. 277/2016 Sb., o předávání statistických údajů vysokými školami.

Vysoká škola předá data výkazu do **30. kalendářního dne** po skončení sledovaného období v elektronické podobě na server podle pokynů MŠMT.

**ČTVRTLETNÍ VÝKAZ
o zaměstnancích a mzdových
prostředcích za vysoké školy
za 1.- __. čtvrtletí 2023**

Rok	Měs.	Identifikační číslo organizace (IČO)	Resortní identifikace
2 0 2 3			

Název _____

Místo _____ PSČ _____

Ulice _____ Čp. _____

II. Zaměstnanci a mzdy podle profesního zařazení

	Číslo řádku	Průměrný evidenční počet zaměstnanců přepočtený				Mzdy zaměstnanců v tis. Kč				Evidenční počet zaměstnanců k poslednímu dni sledovaného období - fyzické osoby			
		celkem	z toho ženy	z toho z kapitoly 333 - MŠMT		celkem	z toho mzdy žen	z toho z kapitoly 333 - MŠMT		celkem	z toho ženy	z toho z kapitoly 333 - MŠMT	
				ze sl. 2 celkem	z toho ženy			ze sl. 12 celkem	z toho mzdy žen			ze sl. 19 celkem	z toho ženy
a	b	2	21	2b	21b	12	22	12b	22b	19	20	19b	20b
Akademičtí pracovníci celkem	0200												
v tom													
profesoři	0202												
docenti	0203												
odborní asistenti	0204												
asistenti	0205												
lektoři	0206												
pedagogičtí pracovníci V, V a I	0201												
Vědečtí pracovníci	0207												
Ostatní zaměstnanci celkem	0213												
Celkem	0214												

Ř. 0200 je roven součtu ř. 0201 až ř. 0206, řádek 0214 je roven součtu ř. 0200, 0207 a 0213.

Na ř. 0201 se vykazují výzkumní, vývojoví a inovační pracovníci podílející se na pedagogické činnosti, kteří nebyli zahrnuti do počtů vykázaných na řádcích 0202 až 0206.

Na ř. 0213 se vykazují technicko-hospodářští, provozní a obchodně provozní pracovníci celkem.

Ve sl. 2, 21, 12, 22, 19 a 20 jsou uvedeny souhrnné údaje bez ohledu na zdroj financování. Ve sl. 2b, 21b, 12b, 22b, 19b a 20b jsou uvedeny údaje týkající se zaměstnanců odměňovaných zčásti nebo zcela z prostředků kapitoly 333 státního rozpočtu.

III. Zaměstnanci a mzdové prostředky podle rozpočtové skladby a zdrojů financování

	Číslo řádku	Průměrný evidenční počet zaměstnanců přepočtený celkem	z toho ženy	Celkem v tis. Kč				Evidenční počet zaměstnanců k poslednímu dni sledovaného období - fyzické osoby	
				mzdy zaměstnanců celkem	z toho mzdy žen	ostatní osobní náklady celkem	úhrnem (sl. 12 + 17)	celkem	z toho ženy
a	b	2	21	12	22	17	18	19	20
Celkem ze státního rozpočtu (kap. 333-MŠMT)	0307								
v tom	vysoká škola	0301							
	vysokoškolský zemědělský, lesní statek	0302							
	koleje	0303							
	menzy	0304							
	výzkum, vývoj a inovace z prostředků kapitoly 333	0305							
Výzkum, vývoj a inovace z ostatních zdrojů	0306								
Doplňková činnost	0308								
Ostatní zdroje (granty apod.) mimo V, V a I	0309								
Prostředky strukturálních fondů EU	0309b								
Fond odměn	0310								
Celkem	0311								

Ř. 0307 je roven součtu ř. 0301 až 0305, ř. 0311 je roven součtu ř. 0306, 0307, 0308, 0309, 0309b a 0310.

Ř. 0310: Fond odměn není povinný.

IV. Doplnující ukazatele k 31. 12. 2023

	Číslo řádku	
a	b	2
Počet zaměstnanců se zdravotním postižením	0401	
Počet žen na mateřské dovolené	0402	
Počet zaměstnanců na rodičovské dovolené	0403	

Ř. 0401 – fyzický počet z evidenčního počtu.

Ř. 0402 a 0403 – mimo evidenční počet.

Odesláno dne:	Razítko	Podpis vedoucího zpravodajské jednotky:	Výkaz vyplnil (jméno, podpis):
			Telefon (vč. linky):
			e-mail:

MINISTERSTVO ŠKOLSTVÍ, MLÁDEŽE A TĚLOVÝCHOVY

Povinnost předávat údaje stanoví § 28 odst. 5 zákona č. 561/2004 Sb.
ve znění pozdějších předpisů.

Právnícká osoba odešle výkaz elektronicky do **15. 10. 2023**
správnímu úřadu podle pokynů MŠMT.

VÝKAZ
o evidenčním počtu zaměstnanců
v regionálním školství
podle stavu k 30. 9. 2023

Vykazující organizace:

Název _____

Místo _____ PSČ _____

Ulice _____ Čp. _____

Rok	Měsíc	Identifikační číslo organizace (IČO)
2 0 2 3	0 9	_____
Druh hospodaření		Platový řád
1		1

Výkaz vyplňují jen organizace, které vyplácejí plat podle § 109 odst. 3 zákona č. 262/2006 Sb., zákoník práce, ve znění pozdějších předpisů.

IV. Nepedagogičtí zaměstnanci (ze státního rozpočtu vč. podpůrných opatření, ESF a NPO) podle platových tříd a platových stupňů

	Číslo řádku	Platová třída 1.	Platová třída 2.	Platová třída 3.	Platová třída 4.	Platová třída 5.	Platová třída 6.	Platová třída 7.	Platová třída 8.	Platová třída 9.	Platová třída 10.	Platová třída 11.	Platová třída 12.	Platová třída 13.	Platová třída 14.	Platová třída 15.	Platová třída 16.	
	a	b	1	2	3	4	5	6	7	8	9	10	11	12	13	14	15	16
Evidenční počet nepedagogických zaměstnanců přepočtený na plnou pracovní dobu	platový stupeň 1.	0401																
	platový stupeň 2.	0402																
	platový stupeň 3.	0403																
	platový stupeň 4.	0404																
	platový stupeň 5.	0405																
	platový stupeň 6.	0406																
	platový stupeň 7.	0407																
	platový stupeň 8.	0408																
	platový stupeň 9.	0409																
	platový stupeň 10.	0410																
	platový stupeň 11.	0411																
	platový stupeň 12.	0412																
Celkem	0414																	

Oddíl IV. se vyplňuje za všechny druhy činnosti dohromady, nečlení se podle jednotlivých druhů činnosti, a uvádí evidenční počet nepedagogických zaměstnanců přepočtený na plnou pracovní dobu, jejichž platy jsou financovány ze státního rozpočtu vč. podpůrných opatření, ESF/ESF+ (dále jen ESF) a NPO, podle stavu k 30. 9. 2023.

IVa. Pedagogičtí pracovníci (ze státního rozpočtu vč. podpůrných opatření, ESF a NPO) podle platových tříd a platových stupňů

Druh činnosti	Skupina profesí pedagogických pracovníků	Platový stupeň	Zdroj financování	Číslo řádku	Platová třída 4.	Platová třída 5.	Platová třída 6.	Platová třída 7.	Platová třída 8.	Platová třída 9.	Platová třída 10.	Platová třída 11.	Platová třída 12.	Platová třída 13.	Platová třída 14.
a	b	c	d	e	4	5	6	7	8	9	10	11	12	13	14
				4a01											
				4a01											
				4a01											
				4a01											
Celkem				4a21											

Ve sl. **a, b** se vyplní kódy podle číselníků uvedených v příloze Metodického pokynu k výkazu P 1-04 a v Metodickém pokynu k výkazu P 1c-01.

Sl. d: Zdroj financování pedagogického pracovníka:

01 - nemoc a zároveň je zajištěn zástup nebo pracovní poměr bez stanovených hodin PPC nebo čerpání dovolené po MD, financování ze SR (kromě podpůrných opatření, ESF a NPO),

11 - je ve stavu pracujících, financování ze SR (kromě podpůrných opatření, ESF a NPO),

02 - nemoc a zároveň je zajištěn zástup nebo pracovní poměr bez stanovených hodin PPC nebo čerpání dovolené po MD, financování z podpůrných opatření (financování podle vyhlášky č. 27/2016 Sb.),

12 - je ve stavu pracujících, financování z podpůrných opatření (financování podle vyhlášky č. 27/2016 Sb.),

03 - nemoc a zároveň je zajištěn zástup nebo pracovní poměr bez stanovených hodin PPC nebo čerpání dovolené po MD, financování z prostředků/projektů ESF,

13 - je ve stavu pracujících, financování z prostředků/projektů ESF,

04 - nemoc a zároveň je zajištěn zástup nebo pracovní poměr bez stanovených hodin PPC nebo čerpání dovolené po MD, financování z prostředků SR přidělených z kapitoly 333 v rámci Národního plánu obnovy,

14 - je ve stavu pracujících, financování z prostředků SR přidělených z kapitoly 333 v rámci Národního plánu obnovy.

Přesná specifikace významu jednotlivých kódů zdroje financování je uvedena v Metodickém pokynu k výkazu P 1c-01 a dodatcích k tomuto pokynu.

IVb. Rozsah (tj. počet hodin) přímé pedagogické činnosti pedagogických pracovníků podle platových tříd a platových stupňů ve vybraných druzích škol a školní družině (ze státního rozpočtu, kromě podpůrných opatření, ESF a NPO)

Druh činnosti	Skupina profesí pedagogických pracovníků	Platový stupeň	Číslo řádku	Platová třída 4.	Platová třída 5.	Platová třída 6.	Platová třída 7.	Platová třída 8.	Platová třída 9.	Platová třída 10.	Platová třída 11.	Platová třída 12.	Platová třída 13.	Platová třída 14.
a	b	c	d	4	5	6	7	8	9	10	11	12	13	14
			4b01											
			4b01											
			4b01											
Celkem			4b30											

Vyplňují pouze organizace zřizované krajem, obcí nebo dobrovolným svazkem obcí.

Ve sl. **a, b** se vyplní kódy podle číselníků uvedených v příloze Metodického pokynu k výkazu P 1-04 a v Metodickém pokynu k výkazu P 1c-01.

V odd. IVb. se uvádí počet hodin přímé pedagogické činnosti jen za pedagogické pracovníky, kteří mají uvedený v oddíle IVa. **zdroj financování 11, a zároveň jen za vybrané kombinace** druhu činnosti (11, 21, 34, 42, 51, 52, 53, 56, 61, 62, 63, 64, 65, 66, 81) a skupiny profesí pedagogických pracovníků – viz Metodický pokyn k výkazu P 1c-01.

Pro každou takovou kombinaci se uvede v odd. IVb. průměrný týdenní počet hodin přímé pedagogické činnosti, která je stanovena ředitelem právnické osoby vykonávající činnost školy nebo školského zařízení v souladu s nařízením vlády č. 75/2005 Sb., ve znění pozdějších předpisů, a to včetně všech odpočtů, kterými byl snížen počet hodin PPC v souladu s tímto nařízením vlády, odpovídající výši úvazku vykázaného v odd. IVa. Neuvádějí se zde žádné přespočetné hodiny nad rámec stanoveného týdenního počtu hodin PPC (ty jsou vykazovány samostatně v odd. IVc.) ani právě jedna hodina pedagogické intervence nad rámec týdenního rozsahu v případě uplatnění § 2 odst. 6 NV č. 75/2005 Sb., která se zahrnuje do plného pracovního úvazku.

IVc. Hodiny přímé pedagogické činnosti pedagogických pracovníků pevně stanovené nad rámec jejich týdenního rozsahu snižené o hodiny výuky nad rámec RVP (např. nepovinných předmětů, pedagogické intervence apod.) a o hodiny nezahrnované do PHškoly/ PHasistenta, podle platových tříd a platových stupňů ve vybraných druhích škol a školní družině (ze státního rozpočtu, kromě podpůrných opatření, ESF a NPO)

Druh činnosti	Skupina profesí pedagogických pracovníků	Platový stupeň	Číslo řádku	Platová třída 4.	Platová třída 5.	Platová třída 6.	Platová třída 7.	Platová třída 8.	Platová třída 9.	Platová třída 10.	Platová třída 11.	Platová třída 12.	Platová třída 13.	Platová třída 14.
a	b	c	d	4	5	6	7	8	9	10	11	12	13	14
			4c01											
			4c01											
			4c01											
Celkem			4c50											

Vyplňují pouze organizace zřizované krajem, obcí nebo dobrovolným svazkem obcí.

Ve sl. a, b se vyplní kódy podle číselníků uvedených v příloze Metodického pokynu k výkazu P 1-04 a v Metodickém pokynu k výkazu P 1c-01.

V odd. IVc. se přespočetné hodiny vykazují za předpokladu, že jsou pedagogickým pracovníkům **k 30. 9. pevně stanoveny v rozvrhu vyučovacích hodin nad rámec jejich týdenního rozsahu přímé pedagogické činnosti** (§ 23 odst. 3 zákona č. 563/2004 Sb., ve znění pozdějších předpisů a § 132 zákoníku práce), která je mu stanovena v souladu s nařízením vlády č. 75/2005 Sb., ve znění pozdějších předpisů. **V odd. IVc. se neuvádějí přespočetné hodiny s jiným zdrojem financování, než je ZF 11, přespočetné hodiny nad rámec RVP (např. nepovinných předmětů, pedagogické intervence apod.) a přespočetné hodiny nezahrnované do PHškoly/ PHasistenta (např. hodiny PPČ speciálního pedagoga realizované v běžné třídě).**

Oddíl IVc. zároveň slouží k odpočtu hodin přímé pedagogické činnosti v rámci úvazku vykázaných v oddíle IVb., které se realizují nad rámec RVP (např. nepovinných předmětů, pedagogické intervence apod.) nebo se nezahrnují do PHškoly/ PHasistenta (např. hodiny PPČ speciálního pedagoga realizované v běžné třídě).

Tam, kde nejsou uvedeny přespočetné hodiny či je vyučováno více hodin v úvazku (z odd. IVb.), které je nutno odpočítat, než je počet uvedených přespočetných hodin, budou výsledné hodiny v odd. IVc. nabývat záporných hodnot!

Poznámka k celkovému počtu hodin PPČ, tj. možná kontrola pro ZŠ, SŠ a konzervatoře:

Součet počtu hodin PPČ uvedených v odd. IVb. a počtu hodin PPČ uvedených v odd. IVc., po odpočtu hodin PPČ asistentů pedagoga s kódem 0, odpovídá součtu počtu hodin PPČ jednotlivých pedagogických pracovníků bez asistentů pedagoga (tj. počtu hodin výuky povinných a povinně volitelných předmětů v průměru za týden) dle rozvrhu vyučovacích hodin (§ 28 odst. 1 zákona č. 561/2004 Sb., ve znění pozdějších předpisů).

VI. Zaměstnanci pobírající vybrané složky platu (ze státního rozpočtu vč. podpůrných opatření, ESF a NPO)

		Číslo řádku	Druh činnosti			
a		b	2	3	4	5
Kód druhu činnosti		0600				
Evidenční počet pedagogických pracovníků přepočtený, pobírajících	osobní příplatek	0601				
	příplatek za vedení	0602				
	zvláštní příplatek	0603				
	ostatní příplatky	0604				
	specializační příplatek	0607				
Evidenční počet nepedagogických zaměstnanců přepočtený, pobírajících	osobní příplatek	0609				
	příplatek za vedení	0610				
	zvláštní příplatek	0611				
	ostatní příplatky	0612				

Uvádí se počet zaměstnanců v přepočtu na plnou pracovní dobu, kterým jsou uvedené příplatky stanoveny v platovém výměru k 30.9. 2023 a jsou financovány ze státního rozpočtu vč. podpůrných opatření, ESF a NPO.

VIII. Průměrný týdenní počet hodin přímé pedagogické činnosti snížené o hodiny výuky nad rámec RVP (např. nepovinných předmětů, pedagogické intervence apod.) a o hodiny nezahrnované do PHškoly/ PHasistenta, konaných v rámci dohod mimo pracovní poměr ve vybraných druzích škol a školní družině (ze státního rozpočtu, kromě podpůrných opatření, ESF a NPO/ NPD)

Druh činnosti	Skupina profesí pedagogických pracovníků	Číslo řádku	Průměrný týdenní počet hodin PPČ
a	b	c	2
		0801	
		0801	
		0801	
		0801	
		0801	
Celkem		0840	

Vyplňují pouze organizace zřizované krajem, obcí nebo dobrovolným svazkem obcí.

Ve sl. **a**, **b** se vyplní kódy podle číselníků uvedených v příloze Metodického pokynu k výkazu P 1-04 a v Metodickém pokynu k výkazu P 1c-01.

Uvádí se jen počet hodin přímé pedagogické činnosti za vybrané kombinace druhu činnosti (11, 21, 34, 42, 51, 52, 53, 56, 61, 62, 63, 64, 65, 66, 81) a skupiny profesí pedagogických pracovníků – viz Metodický pokyn k výkazu P 1c-01.

Za každou takovou kombinaci se uvede v odd. VIII. průměrný týdenní počet hodin povinných a povinně volitelných předmětů vyučovaných v základních školách, středních školách a konzervatořích, resp. průměrné týdenní počty hodin přímé pedagogické činnosti v případě mateřských škol a školních družin v rámci dohod konaných mimo pracovní poměr placených jen ze státního rozpočtu, kromě podpůrných opatření, ESF a NPO/ Národního plánu doučování – NPD (pouze kód financování 11).

Přesná specifikace hodin PPČ, které lze vykazovat v odd. VIII., je uvedena v Metodickém pokynu k výkazu P 1c-01 a dodatcích k tomuto pokynu.

Odesláno dne:	Razítko:	Podpis ředitele/ky organizace:	Výkaz vyplnil/a (jméno a příjmení):
			Telefon (vč. linky):
			E-mail:

MINISTERSTVO ŠKOLSTVÍ, MLÁDEŽE A TĚLOVÝCHOVY

Povinnost předávat údaje stanoví § 161c odst. 2 zákona č. 561/2004 Sb. ve znění pozdějších předpisů.

Právníká osoba odešle výkaz elektronicky do **10. 06. 2023** správnímu úřadu podle pokynů MŠMT.

P 1d-01

Vykazující právnická osoba:

Název _____

Místo _____ PSČ _____

Ulice _____ Č.p. _____

VÝKAZ
o změnách v počtu hodin přímé pedagogické
činnosti pedagogických pracovníků
ve škole a školní družině
 podle předpokládaného stavu k 30. 9. 2023

Rok	Měsíc	Identifikační číslo organizace (IČO)	Druh hospodaření	Platový řád
2023	05		1	1

Výkaz vyplňují jen právnické osoby, které vyplácejí plat podle § 109 odst. 3 zákona č. 262/2006 Sb., zákoník práce, ve znění pozdějších předpisů, a které jsou zřizovány krajem, obcí nebo svazkem obcí.

I. Změny v průměrném týdenním počtu hodin přímé pedagogické činnosti (s výjimkou hodin PPČ k zajištění PI) ve vybraných družích škol a školní družině (ze státního rozpočtu, kromě podpůrných opatření, ESF a NPO)

Druh činnosti	Skupina profesí pedagogických pracovníků	Zdroj financování	Číslo řádku	Výchozí stav PPČ k 30. 9. 2022	Změna PPČ k 30. 9. 2023 (+/-/0)	Předpoklad PPČ k 30. 9. 2023
a	b	c	d	1	2	e
		11	0101			
		11	0101			
		11	0101			
		11	0101			
Celkem			0110			

1. Ve **sl. a, b** jsou uvedeny kódy podle číselníků v příloze Metodického pokynu k výkazu P 1-04 a v Metodickém pokynu k výkazu P 1d-01.
2. Ve **sl. 1 a 2** se uvádí týdenní počet hodin přímé pedagogické činnosti (PPČ) jen za vybrané kombinace druhů činnosti (11, 21, 34, 42, 51, 52, 53, 56, 61, 62, 63, 64, 65, 66, 81) a skupin profesí pedagogických pracovníků a jen s kódem financování 11 - viz Metodický pokyn k výkazu P 1d-01.
3. Ve **sl. 1** je uveden týdenní počet hodin přímé pedagogické činnosti (s výjimkou hodin PPČ k zajištění PI) pro konkrétní kombinaci druhu činnosti a skupiny profesí pedagogických pracovníků, který organizace vykázala ve výkazu P 1c-01 ke dni 30. 9. 2022 souhrnně v oddílech IVb., IVc. a VIII. (pouze se zdrojem financování ZF 11). **Tento údaj může organizace změnit pouze v případě, pokud mezi 30. 9. 2022 a 30. 9. 2023 došlo, resp. dojde, k takové změně organizačního uspořádání právnické osoby, která by měla významný vliv na údaje vykázané ve výkazu P 1c-01 k 30. 9. 2022 (např. sloučení, splynutí, rozdělení právních subjektů). Není v žádném případě přípustné měnit data ve sl. 1 z jiných důvodů, např. za účelem opravy nebo doplnění chybně vykázaných dat z předchozího kalendářního roku.**
4. Ve **sl. 2** se uvádí předpokládaná změna v průměrném týdenním počtu hodin přímé pedagogické činnosti (s výjimkou hodin PPČ k zajištění PI) pro konkrétní kombinaci druhu činnosti a skupiny profesí pedagogických pracovníků (u základních škol, středních škol a konzervatoří pouze povinných a povinně volitelných předmětů) k datu 30. 9. 2023, zajišťované jak v rámci pracovních smluv tak dohod konaných mimo pracovní poměr dohromady, které jsou financovány pouze ze státního rozpočtu s kódem zdroje financování 11 (kromě podpůrných opatření, ESF a NPO). Změna předpokládaného stavu k 30. 9. 2023 se určuje vzhledem k počtu hodin přímé pedagogické činnosti, který byl vykázan souhrnně v oddílech IVb., IVc. a VIII. výkazu P 1c-01 ke dni 30. 9. 2022 a nyní je uveden, příp. upraven, ve sloupci 1 výkazu P 1d-01. V případě zvýšení se uvádí ve sloupci 2 změna s plusovým znaménkem, v případě snížení s minusovým znaménkem, stav bez změny – uvádí se „0“.
5. **Sloupec e** je dopočítán automaticky z výchozího stavu (sl. 1) a vykázané předpokládané změny (sl. 2). Jedná se o předpokládaný stav v počtu hodin přímé pedagogické činnosti (s výjimkou hodin PPČ k zajištění PI) k 30. 9. 2023 a je uveden pouze pro kontrolu.

Odesláno dne:	Razítko:	Podpis ředitele/ky organizace:	Výkaz vyplnil (jméno, příjmení):
			Telefon (vč. linky):
			E-mail:

METODICKÉ POKYNY A DODATKY K VÝKAZŮM

S 1-01

Výkaz o mateřské škole podle stavu k 30. 9. 2023

Metodický pokyn

Liší-li se text či vysvětlivky uvedené na formuláři výkazu od tohoto „Metodického pokynu“, platí verze uvedená v „Metodickém pokynu“.

Kdo výkaz vyplňuje

Výkaz vyplňují mateřské školy, včetně mateřských škol zřízených podle § 16 odst. 9 zákona č. 561/2004 Sb., ve znění pozdějších předpisů (dále jen „školský zákon“), mateřských škol zřízených při školských zařízeních pro výkon ústavní nebo ochranné výchovy, mateřských škol určených ke vzdělávání dětí zaměstnanců zřizovatele nebo jiného zaměstnavatele (dále jen „firemní mateřská škola“) a lesních mateřských škol, zapsané do rejstříku škol a školských zařízení (dále jen „rejstřík“). **Zároveň se vyplňuje i výkaz R 13-01 o ředitelství škol. Výkaz nevyplňují mateřské školy, které jsou mimo provoz, dále školy při zdravotnických zařízeních, které vyplňují výkaz S 4-01, ani školy nově zřízené, které k 30. 9. 2023 dosud nezačaly činnost. Pokud je škola k 30. 9. 2023 mimo provoz pouze krátkodobě (např. z důvodu probíhající opravy, karanténního opatření apod.) a bude ve školním roce 2023/24 dále pokračovat ve své činnosti, vyplní výkaz stejným způsobem jako kterákoliv jiná aktivní škola.**

Výkaz se vyplňuje za jednotlivá samostatná místa mateřské školy, kde se uskutečňuje vzdělávání (dále jen „pracoviště“), zapsaná do rejstříku. Za pracoviště mateřské školy se považuje takové pracoviště dané školy, v němž se za běžných podmínek uskutečňuje vzdělávání v plném rozsahu vyplývajícím z rámcového vzdělávacího programu pro předškolní vzdělávání, a které s jiným vykazujícím pracovištěm téže školy prostorově nesouvisí, není s ním spojeno stavebně nebo technicky, ani s ním není umístěno na tomtéž nebo sousedním pozemku a **při jiném organizačním uspořádání by mohlo být zapsáno v rejstříku škol a školských zařízení jako mateřská škola.**

V dalším textu se pod pojmem „škola“ rozumí též pracoviště, pokud ze souvislosti nevyplývá jiný výklad.

Škola vyplňuje jeden výkaz bez ohledu na počet vyučovacích jazyků.

Škola odešle výkaz do **10. 10. 2023** v elektronické podobě podle pokynů MŠMT a následně zašle na vědomí zpracovatelskému místu i výpis dat potvrzený ředitelem školy. Zpracovatelským místem je pro školy zřizované krajem, registrovanými církvemi a náboženskými společnostmi nebo jinou právnickou nebo fyzickou osobou odbor školství krajského úřadu, v Praze odbor školství, mládeže a sportu Magistrátu hl. m. Prahy, pro školy zřizované obcí nebo svazkem obcí odbor školství úřadu obce s rozšířenou působností (v Praze odbor školství, mládeže a sportu Magistrátu hl. m. Prahy), pro školy zřizované MŠMT je zpracovatelským místem přímo MŠMT (podle § 28 odst. 5 školského zákona). Příslušné zpracovatelské místo poskytne v případě potřeby škole metodickou a technickou pomoc.

Blíží informace jsou k dispozici na internetové stránce www.msmt.cz odkaz Statistika školství a dále pak Sběry statistických dat, Regionální školství, Výkonové výkazy řady S, Z, R nebo na <http://sberdat.uiv.cz/login> odkaz Informace.

Společné poznámky k vyplňování výkazu

- Hodnoty ve výkaze se uvádějí výhradně v celých číslech. Výjimka u průměrné doby provozu je uvedena v popisu k záhlaví výkazu.
- Třídy zřízené podle § 16 odst. 9 školského zákona se pro potřeby výkaznictví označují jako „speciální třídy“. Ostatní třídy (vč. tříd ve školách při školských zařízeních pro výkon ústavní výchovy nebo ochranné výchovy, pokud se nejedná o třídy zřízené podle § 16 odst. 9 školského zákona) se označují jako „běžné třídy“. Škola složená výhradně ze speciálních tříd se označuje jako „speciální škola“. Tato škola nevyplňuje části výkazu (oddílů) určené pouze pro běžné třídy. Jako „běžná škola“ je označena škola s minimálně jednou běžnou třídou. Běžná škola může vyplňovat všechny části výkazu (oddílů).
- Škola může zpracovat k výkazu komentář, který bude obsahovat IZO, číslo části a označení školy a bude potvrzen ředitelem školy. Zpracovatelská místa si mohou od školy vyžádat zdůvodnění

i dodatečně. Při výskytu závažných chyb v datech výkazu nebo údajů vyžadujících zdůvodnění je vypracování komentáře podmínkou a je vyžadováno pořizovacím programem.

- Opravit výkaz lze **jen po dohodě se zpracovatelským místem** tak, že se celý (vč. nového výpisu s vyznačenou opravou) předá znovu.
- Zdravotním postižením se rozumí zdravotní znevýhodnění uvedené v § 16 odst. 9 školského zákona, tj. mentální, tělesné, zrakové nebo sluchové postižení, závažné vady řeči, závažné vývojové poruchy učení, závažné vývojové poruchy chování, souběžné postižení více vadami a autismus.
- Odkazy na školský zákon se vztahují k textu účinnému k rozhodnému datu pro předávání dat výkazu.

Vysvětlivky k údajům výkazu

Jednotné záhlaví se skládá z řádku, určeného pro kódové vyznačení identifikací a klasifikací, a z textové části. Kódy a texty v záhlaví se v pořizovacím programu doplňují z rejstříku a resortních číselníků uvedených na formuláři nebo v tomto Metodickém pokynu.

V **kódovém řádku** záhlaví se uvádí **resortní identifikátor školy (IZO)** uvedený v rejstříku.

Číslo části – je-li do rejstříku zapsána mateřská škola s více pracovišti, rozlišuje se tímto pořadovým číslem každé pracoviště. Pořadové číslo odpovídá číslu části podle rejstříku. Má-li mateřská škola jen jedno pracoviště, je obvykle uvedeno číslo 01, není-li v rejstříku uvedeno jinak.

Vyazuje-li mateřská škola více pracovišť, nesmí být **žádný výkaz sumářem výkazů za tato pracoviště.**

Do údaje označeného ¹⁾ se vyplní, zda má škola/pracoviště pouze třídy speciální (Z – v pořizovacím programu se zaškrtně volba „Škola/pracoviště podle § 16 odst. 9 ŠZ“) nebo zda má i třídy běžné (B – v pořizovacím programu se tato volba nezaškrtně).

Do údaje označeného ²⁾ se vyplní **druh provozu školy/pracoviště:**

- celodenní
- polodenní
- internátní

Do údaje označeného ³⁾ se vyplní **kód rozlišení školy/pracoviště:**

- mateřská škola bez rozlišení
- „firemní“ mateřská škola
- lesní mateřská škola
- škola při zařízení pro výkon ústavní výchovy nebo ochranné výchovy

Kód 1 vyplňují školy nebo jejich odloučená pracoviště, která jejich zřizovatel určil ke vzdělávání dětí svých zaměstnanců nebo zaměstnanců jiného zaměstnavatele (§ 34 odst. 8 školského zákona), kód 2 uvedou školy zřízené podle § 34 odst. 9 školského zákona, kód 9 uvedou školy při zařízení pro výkon ústavní výchovy nebo ochranné výchovy, ostatní školy uvedou kód 0.

Do údaje označeného ⁴⁾ se vyplní **průměrná doba provozu školy/pracoviště** v hodinách/den s přesností na **dvě desetinná místa**. Mateřská škola s více druhy provozu (např. mateřská škola s celodenním provozem, která má i třídy s provozem polodenním) vyplní u **každého** z nich odpovídající průměrnou dobu provozu ve třídách s tímto druhem provozu.

- v celodenním provozu
- v polodenním provozu
- v internátním provozu

^{a)} Např. mateřská škola s celodenním provozem, která je 1 den v týdnu v provozu od 6.00 do 17.30 hodin (**v této době v ní mohou být děti** – tj. 11,5 hod.), 3 dny v týdnu od 6.00 do 17.00 hodin (11 hod.) a 1 den v týdnu od 6.00 do 16.00 hodin (10 hod.), uvede průměrnou dobu celodenního provozu

$$(1*11,5 + 3*11 + 1*10)/5 = 54,5/5 = 10,9 \text{ hod./den}$$

^{b)} Např. mateřská škola s polodenním provozem (případně mateřská škola s třídami s polodenním provozem), která je 4 dny v týdnu v provozu od 6.00 do 12.30 hodin (6,5 hod.) a 1 den v týdnu od 7.00 do 12.00 hodin (5 hod.), uvede průměrnou dobu polodenního provozu

$$(4*6,5 + 1*5)/5 = 31/5 = 6,2 \text{ hod./den}$$

^{c)} Poskytována je i noční péče, provoz až 24 hod./den

V *textové části* se uvádí označení druhu školy a adresa podle rejstříku.

Oddíl II.

Uvádějí se všechny děti se speciálními vzdělávacími potřebami, kterým jsou poskytována podpůrná opatření, a děti nadané v souladu s vyhláškou č. 27/2016 Sb., o vzdělávání žáků se speciálními vzdělávacími potřebami a žáků nadaných, ve znění pozdějších předpisů. Není rozhodující, zda bylo dítě vyšetřeno školským poradenským zařízením (dále jen „ŠPZ“), nebo zda mu podpůrná opatření v 1. stupni podpory poskytuje sama škola.

Ř. 0202 až 0204: Dítě se uvede v tolika řádcích, kolik je druhů příčin jeho speciálních vzdělávacích potřeb, v řádku 0201 bude uvedeno pouze jednou. Nelze-li výjimečně dítě zařadit do žádného z ř. 0202 až 0204, a přesto se jedná o dítě se speciálními vzdělávacími potřebami (např. dítě, které je zařazeno do 1. stupně podpory), bude uvedeno pouze v ř. 0201.

Ř. 0202: Uvedou se děti se zdravotním postižením, u nichž byly speciální vzdělávací potřeby zjištěny na základě speciálně pedagogického, popř. psychologického vyšetření ŠPZ.

Ř. 0203: Uvedou se děti, jejichž speciální vzdělávací potřeby vyplývají ze zdravotního znevýhodnění **neuvedeného** v § 16 odst. 9 školského zákona, a které potřebují poskytování podpůrných opatření.

Ř. 0204: Uvedou se děti se znevýhodněním souvisejícím s odlišným kulturním prostředím nebo jinými životními podmínkami dítěte, které brání v naplnění jeho vzdělávacích možností na rovnoprávném základě s ostatními. Tyto děti se dále rozvedou do ř. 0205 až 0207.

Ř. 0205: Uvedou se děti, jejichž speciální vzdělávací potřeby vyplývají zejména z odlišného kulturního prostředí v rodině dítěte, malé znalosti kultury české společnosti, omezené znalosti vyučovacího jazyka vč. užívání jiného než vyučovacího jazyka v rodině dítěte.

Ř. 0206: Uvedou se děti, jejichž speciální vzdělávací potřeby vyplývají zejména z jiných životních podmínek v rodině dítěte, obvykle se jedná o dlouhodobě se vyskytující životní okolnosti, např. sociální vyloučení, výraznou chudobu nebo jiné.

Ř. 0207: Uvedou se děti, jejichž speciální vzdělávací potřeby vyplývají z kombinace více faktorů (např. příslušníci etnických menšin, pokud se v rodině nehovoří vyučovacím jazykem, platí odlišná kulturní pravidla a rodina je sociálně vyloučená).

Ř. 0212: Uvádějí se pouze mimořádně nadané děti, jejichž nadání bylo potvrzeno na základě vyšetření ŠPZ.

Ř. 0220: Uvede se počet dětí, kterým jsou ve vykazující škole poskytována podpůrná opatření s kódem NFN (dle doporučení školského poradenského zařízení), bez ohledu na to, zda jsou na tato podpůrná opatření požadovány finanční prostředky či nikoliv.

Oddíl III.

Uvádějí se počty dětí, které mají v rozhodnutí o přijetí do mateřské školy uvedeno datum přijetí nejpozději k 30. 9. 2023 (není přitom rozhodující datum vydání rozhodnutí). Uvádějí se všechny děti, které jsou zahrnuty v evidenčním počtu, tedy např. i děti dočasně umístěné v mateřské škole při zdravotnickém zařízení.

Zahrnují se sem i děti vykazované v oddíle VIII a IX.

Sl. 2 až 5: Vyplňují pouze **běžné školy**, nevyplňují **speciální školy**.

Sl. 6 až 9: Vyplňují **speciální školy a běžné školy**, v nichž jsou zřízeny **speciální třídy**. Děti uvedené ve sl. 7 se rozvedou podle zdravotního postižení v oddíle VIII tohoto výkazu. Děti se zdravotním postižením vzdělávající se v běžných třídách se do sl. 7 **nezahrnují**.

Sl. 5 a 9: Uvedou se počty dětí (z celkového počtu ve sl. 3 a 7) s délkou docházky odpovídající polodennímu provozu mateřské školy, bez ohledu na to, jaký je druh provozu třídy, v níž jsou umístěny. Tyto děti, u nichž nepřevyšuje doba pobytu ve škole 6,5 hodiny denně, jsou pro účely výkaznictví označeny jako děti „s polodenním vzděláváním“.

Ř. 0301 až 0303: Uvedou se počty tříd podle druhu provozu a počty dětí zařazených v těchto třídách. Třídy v mateřských školách pro děti se zdravotním postižením, kterým poskytuje ubytování a výchovně vzdělávací činnost navazující na výchovně vzdělávací činnost mateřské školy internát, se **neuvádějí** jako třídy s internátním provozem, ale jako třídy s celodenním, příp. polodenním provozem. Obdobně se jako internátní třídy nevykazují ani třídy v mateřských školách při školských zařízeních pro výkon ústavní výchovy nebo ochranné výchovy.

Ř. 0310: Uvedou se další děti vzdělávané ve zbývajícím období podle § 34 odst. 10 školského zákona. Tyto děti se neuvádějí v žádném dalším řádku ani oddíle výkazu S 1-01 s výjimkou odd. XXVII, ř. 2703.

Ř. 0311: Uvedou se počty dětí plnicích povinností předškolního vzdělávání individuálním vzděláváním dítěte, které se uskutečňuje bez pravidelné denní docházky dítěte do mateřské školy podle § 34a odst. 5 a) školského zákona. Tyto děti se nezapočítávají do kapacity školy, mohou tedy být přijímány i nad rámec kapacity mateřské školy. Údaje o zde vykázaných dětech se nezahrnují do žádné další části výkazu s výjimkou odd. XXVII, ř. 2703.

Oddíl VIII.

Vyplňují všechny speciální mateřské školy a běžné mateřské školy, v nichž jsou zřízeny speciální třídy.

Zahrnují se i zdravotně postižené děti umístěné **ve třídě zřízené pro jiný druh či stupeň zdravotního postižení**. Tyto děti se nezapočtou do oddílu IX.

Sl. 3: Uvedou se děti se zdravotním postižením vzdělávající se ve speciálních třídách.

Ř. 0801 až 0815: Rozepíší se děti podle druhu a stupně zdravotního postižení diagnostikované ŠPZ.

Ř. 0801: Uvedou se všechny děti, které kromě mentálního nemají žádné další postižení.

Ř. 0810: Jako děti s více vadami se uvedou děti se dvěma nebo více druhy postižení, z nichž každé by opravňovalo k poskytování podpůrných opatření ve vyšších stupních podpory, případně zařazení do třídy zřízené podle § 16 odst. 9 školského zákona, např. děti, které mají současně mentální i smyslové nebo tělesné postižení.

Ř. 0814b: Uvádějí se děti se závažnými vývojovými poruchami učení.

Ř. 0814c: Uvádějí se děti se závažnými vývojovými poruchami chování.

Oddíl IX.

Vyplňují pouze **běžné školy**.

Sl. 2: Uvádějí se děti podle druhu zdravotního postižení, u nichž byly speciální vzdělávací potřeby zjištěny **na základě** speciálně pedagogického popř. psychologického **vyšetření ŠPZ** a vzdělávají se v běžných třídách.

Ř. 0910: Jako děti s více vadami se uvedou děti se dvěma nebo více druhy postižení, z nichž každé by opravňovalo k poskytování podpůrných opatření ve vyšších stupních podpory a k zařazení do třídy zřízené podle § 16 odst. 9 školského zákona, např. děti, které mají současně mentální i smyslové nebo tělesné postižení.

Ř. 0914b: Uvádějí se děti se závažnými vývojovými poruchami učení.

Ř. 0914c: Uvádějí se děti se závažnými vývojovými poruchami chování.

Oddíl XXI.

Děti se rozepíší podle státního občanství, cizinci s povolením k trvalému pobytu (hlava IV a IVa zákona č. 326/1999 Sb. ve znění pozdějších předpisů) se navíc uvedou ve sl. 5, azylanti, osoby požívající doplňkové ochrany, žadatelé o udělení mezinárodní ochrany (zákon č. 325/1999 Sb., ve znění pozdějších předpisů) a osoby požívající dočasné ochrany (zákon č. 221/2003 Sb., ve znění pozdějších předpisů a zákon č. 65/2022 Sb., ve znění pozdějších předpisů) se uvedou ve sl. 7. Cizinci s přechodným pobytem budou uvedeni pouze ve sl. 2 a 4. Kód a název státu se uvede podle výběru z číselníku států příloženého k těmto pokynům nebo podle úplného číselníku integrovaného do pořizovacího programu. Děti se zdravotním postižením (vykázané v odd. VIII, sl. 3, ř. 0818 a v odd. IX, sl. 2, ř. 0918) se vyčlení za každý stát (vč. ČR), jehož státní občanství mají, do samostatného řádku a ve sl. c se uvede „ano“ (v pořizovacím programu se zaškrtně volba „Zdravotní postižení“). U dětí bez zdravotního postižení se ve sl. c uvede „ne“ (v pořizovacím programu zůstane tato volba nezaškrtnuta). Každý vykázaný stát může být uveden nanejvýš ve dvou řádcích.

Rozhodující je státní občanství dítěte. Pokud má dítě dvojí občanství, upřednostní se české, dále občanství státu EU.

Sl. 8: Uvede se počet dětí – cizinců (ze sl. 2), pro které je předškolní vzdělávání povinné (dle § 34 odst. 1 školského zákona), tj. **narozených 31. 8. 2018 a dříve** (v odd. XXIV jsou tyto děti zahrnuty v řádcích 2404, 2405 a 2406). Jedná se o děti, které ve školním roce 2023/24 dovrší 6 let, a děti šestileté s odkladem povinné školní docházky.

Oddíl XXIV.

Sl. 2 až 3a: Vyplňují pouze **běžné školy**, nevyplňují **speciální školy**.

Sl. 4 až 5a: Vyplňují **speciální školy** a **běžné školy**, v nichž jsou zřízeny **speciální třídy**.

Sl. 2a, 3a, 4a, 5a: Uvedou se děti, kterým bylo vydáno rozhodnutí o přijetí a jsou **nově** vedeny v evidenci ve vykazující mateřské škole ve školním roce 2023/2024, bez ohledu na to, zda v uplynulém školním roce navštěvovaly jinou mateřskou školu, či nikoli.

Ř. 2401a: Uvádějí se děti, které k 1. 9. 2023 nedovršily dva roky. **Dítě však musí být přijato ke vzdělávání v mateřské škole nejdříve k datu, kdy dovrší dva roky.** Lze tedy uvádět pouze děti, které již dovršily dva roky nejpozději do 30. 9. 2023.

Ř. 2401b: Uvádějí se dvouleté děti, které **dovrší tři roky v období 1. 1. 2024 až 31. 8. 2024.**

Ř. 2401c: Uvádějí se děti, které dovrší **tři roky do 31. 12. 2023.**

Ř. 2405: Uvádějí se děti šestileté, tedy děti s uděleným odkladem povinné školní docházky.

Oddíl XXVII.

Sl. 3 a 4: **Vyplňují pouze školy zřízené obcí nebo svazkem obcí**, a to pouze za **běžné třídy**. Uvede se počet žádostí/děti ze sl. 2, pro které je vykazující škola spádovou školou podle § 34a odst. 2 školského zákona, tj. jejichž místo trvalého pobytu se nachází ve spádovém obvodu školy.

Ř. 2701: Uvádějí se počty přijatých žádostí o umístění dětí v mateřské škole podaných pro školní rok 2023/24, kterým **nebylo** vyhověno.

Ř. 2703: Uvádějí se počty přijatých žádostí o umístění dětí v mateřské škole podaných pro školní rok 2023/24, kterým **bylo** vyhověno, tj. bylo vydáno rozhodnutí o přijetí dítěte k předškolnímu vzdělávání.

Ř. 2704: Uvádějí se počty dětí **nově přijatých** k předškolnímu vzdělávání pro školní rok 2023/24 ve vykazující mateřské škole, které jsou nejpozději k 30. 9. 2023 nově vedeny v evidenci (školní matrice). Neuvádějí se děti vzdělávané ve zbyvajícím období podle § 34 odst. 10 a děti s individuálním vzděláváním podle § 34b školského zákona.

Základní kontrolní vazby

oddíl II:

pro oba sloupce:

- údaj na každém z ř. 0202 až 0204 nesmí být větší než v ř. 0201
- součet ř. 0205 až 0207 musí odpovídat počtu dětí v ř. 0204
- počet mimořádně nadaných (ř. 0212) nesmí být větší než počet dětí nadaných (ř. 0211)
- údaj v ř. 0220 nesmí být větší než součet údajů v ř. 0201 a 0211

pro každý řádek:

- počet dívek ve sl. 3 nesmí být větší než počet dětí ve sl. 2

oddíl III:

pro ř. 0301, 0302 a 0303:

- mateřská škola s internátním provozem musí uvést alespoň 1 třídu v ř. 0301
- mateřská škola s celodenním provozem musí uvést alespoň 1 třídu v ř. 0302
- mateřská škola s polodenním provozem vyplňuje jen ř. 0303

pro ř. 0301 až 0304, 0307:

- počet tříd ve sl. 2 nesmí být větší než počet dětí ve sl. 3

pro ř. 0301 až 0307:

- počet tříd ve sl. 6 nesmí být větší než počet dětí ve sl. 7

pro každý řádek:

- počet dětí celkem ve sl. 3 nesmí být menší než počet dívek ve sl. 4
- počet dětí celkem ve sl. 7 nesmí být menší než počet dívek ve sl. 8

pro ř. 0301 až 0304:

- počet dětí ve sl. 5 nesmí být větší než počet dětí celkem (sl. 3), v ř. 0303 se musí rovnat
- počet dětí ve sl. 9 nesmí být větší než počet dětí celkem (sl. 7), v ř. 0303 se musí rovnat

pro každý sloupec:

- údaje celkem (ř. 0304) se musí rovnat součtu údajů podle druhu provozu (ř. 0301 až 0303)

oddíl VIII.:

pro všechny sloupce:

- údaj celkem (ř. 0818) se musí rovnat součtu počtů dětí ve speciálních třídách podle druhu postižení (ř. 0801 + 0804 + 0806 + 0808 + 0809 + 0810 + 0814b + 0814c + 0815)

- údaje v ř. 0801 nesmí být menší než součet údajů v ř. 0801a + 0802 + 0803

- počet dětí a počet dívek s těžkým sluchovým postižením nesmí být větší než počet dětí a počet dívek se sluchovým postižením (ř. 0805 a 0804), obdobně i pro děti se zrakovým postižením (ř. 0807 a 0806), děti se závažnými vadami řeči (ř. 0808 a 0808a), s tělesným postižením (ř. 0809a a 0809) a s více vadami (ř. 0811 a 0810)

pro všechny řádky:

- počet dětí ve sl. 3 nesmí být menší než počet dívek ve sl. 7

oddíl IX.:

pro všechny sloupce:

- počet integrovaných dětí celkem (ř. 0918) se musí rovnat součtu počtů podle postižení (ř. 0901 + 0904 + 0906 + 0908 + 0909 + 0910 + 0914b + 0914c + 0915)

- údaje v ř. 0901 nesmí být menší než součet údajů v ř. 0901a + 0902

- počet dětí s těžkým sluchovým postižením (ř. 0905) nesmí být větší než počet dětí se sluchovým postižením (ř. 0904), obdobně platí i pro děti se zrakovým postižením (ř. 0907 a 0906), děti se závažnými vadami řeči (ř. 0908 a 0908a) a pro děti s tělesným postižením (ř. 0909a a 0909)

- počet hluchoslepých (ř. 0911) nesmí být větší než počet dětí s více vadami (ř. 0910)

pro všechny řádky:

- počet dětí celkem ve sl. 2 nesmí být menší než počet dívek ve sl. 3

oddíl XXI.:

pro každý řádek:

- počet dětí (sl. 2) nesmí být menší než počet dívek (sl. 4) a než součet počtů cizinců podle režimu pobytu (sl. 5 a 7)

oddíl XXIV.:

pro každý řádek:

- počet dětí (sl. 2) nesmí být menší než počet dívek (sl. 3), totéž platí i pro sl. 2a a 3a, 4 a 5 a 4a a 5a

oddíl XXVII.:

pro každý sloupec:

- počet dětí, které nastoupily (ř. 2704) nesmí být větší než počet žádostí, jimž bylo vyhověno (ř. 2703)

pro každý řádek:

- počet dětí ze spádového obvodu ve sl. 3 nesmí být větší než počet celkem ve sl. 2
- počet dětí ze spádového obvodu narozených 31. 8. 2019 a dříve ve sl. 4 nesmí být větší než počet dětí ze spádového obvodu celkem ve sl. 3

Mezioddílové vazby:

- počet dětí celkem (odd. III, ř. 0304, sl. 3 + sl. 7) se musí rovnat počtu dětí v odd. XXI, ř. 2150, sl. 2 a také součtu počtů dětí podle věku (odd. XXIV, sl. 2 + sl. 4)

- počet dívek celkem (odd. III, ř. 0304, sl. 4 + sl. 8) se musí rovnat počtu dívek v odd. XXI, ř. 2150, sl. 4 a také součtu počtů dívek podle věku (odd. XXIV, sl. 3 + sl. 5)

- celkový počet dětí ve speciálních třídách (odd. III, ř. 0304, sl. 7) by se měl rovnat počtu dětí v odd. VIII, ř. 0818, sl. 3

- celkový počet dívek se zdravotním postižením ve spec. třídách (odd. III, ř. 0304, sl. 8) by se měl rovnat údajům v odd. VIII, ř. 0818, sl. 7

- celkový počet všech dětí se zdravotním postižením (odd. VIII, ř. 0818, sl. 3 + odd. IX, ř. 0918, sl. 2) se musí rovnat součtu počtu dětí se zdravotním postižením podle státního občanství v odd. XXI, sl. 2, v řádcích, kde sl. c = „ano“

- celkový počet všech dívek se zdravotním postižením (odd. VIII, ř. 0818, sl. 7 + odd. IX, ř. 0918, sl. 3) se musí rovnat součtu počtu dívek se zdravotním postižením podle státního občanství v odd. XXI, sl. 4, v řádcích, kde sl. c = „ano“

- počet dětí, které nově nastoupily (odd. XXVII, ř. 2704) musí odpovídat součtu počtů těchto dětí podle věku (odd. XXIV, sl. 2a + 4a)

- počet dětí se zdravotním postižením (odd. II, ř. 0202) musí odpovídat počtu dětí se zdravotním postižením v odd. VIII + IX.

Zde jsou uvedeny pouze základní kontrolní vazby. Podrobnější, úplné kontrolní vazby jsou součástí pořizovacího programu.

Používané číselníky

Státy

(uveden jen výpis nejčastěji se vyskytujících států, plné znění číselníku je součástí pořizovacího programu)

008	Albánie	368	Irák	428	Lotyšsko	807	Severní Makedonie
012	Alžírsko	364	Írán	348	Maďarsko	703	Slovensko
051	Arménie	372	Irsko	498	Moldavsko	705	Slovinsko
031	Ázerbájdžán	380	Itálie	496	Mongolsko	840	Spojené státy americké
112	Bělorusko	376	Izrael	276	Německo	688	Srbsko
070	Bosna a Hercegovina	392	Japonsko	524	Nepál	760	Sýrie
100	Bulharsko	710	Jižní Afrika	528	Nizozemsko	724	Španělsko
156	Čína	398	Kazachstán	586	Pákistán	752	Švédsko
818	Egypt	410	Korejská republika	616	Polsko	788	Tunisko
233	Estonsko	095	Kosovo	620	Portugalsko	792	Turecko
608	Filipíny	192	Kuba	040	Rakousko	804	Ukrajina
250	Francie	417	Kyrgyzstán	642	Rumunsko	860	Uzbekistán
191	Chorvatsko	422	Libanon	643	Rusko	826	Velká Británie
356	Indie	440	Litva	300	Řecko	704	Vietnam

Z 2-01

Výkaz o školní družině – školním klubu
podle stavu k 31. 10. 2023

Metodický pokyn

Liší-li se text či vysvětlivky uvedené na formuláři výkazu od tohoto „Metodického pokynu“, platí verze uvedená v „Metodickém pokynu“.

Kdo výkaz vyplňuje

Výkaz vyplňují všechny školní družiny a školní kluby, zapsané do rejstříku škol a školských zařízení (dále jen „rejstřík“). Vykonává-li vykazující právnická osoba činnost školní družiny i školního klubu, vyplňují se dva samostatné výkazy – zvlášť za školní družinu, zvlášť za školní klub. **Výkaz nevyplňují zařízení, která jsou mimo provoz**, ani zařízení nově zřízená, která k 31. 10. 2023 dosud nezahájila činnost. Pokud je zařízení k 31. 10. 2023 mimo provoz pouze krátkodobě (např. z důvodu probíhající opravy, karanténního opatření apod.) a bude ve školním roce 2023/24 dále pokračovat ve své činnosti, vyplní výkaz stejným způsobem jako kterékoli jiné aktivní zařízení.

Výkaz se vyplňuje za jednotlivá samostatná místa školní družiny, kde se uskutečňuje činnost zařízení (dále jen „pracoviště“), zapsaná do rejstříku. Za pracoviště školní družiny se považuje takové pracoviště, v němž se za běžných podmínek uskutečňuje vzdělávání alespoň v jednom oddělení pro účastníky pravidelné denní docházky do školní družiny, a které s jiným vykazujícím pracovištěm prostorově nesouvisí, není s ním spojeno stavebně nebo technicky, ani s ním není umístěno na tomtéž nebo sousedním pozemku a **při jiném organizačním uspořádání by mohlo být zapsáno v rejstříku jako školní družina**.

V dalším textu se pod pojmem „zařízení“ rozumí též pracoviště, pokud ze souvislosti nevyplývá jiný výklad.

Zařízení odešle výkaz do **13. 11. 2023** v elektronické podobě podle pokynů MŠMT a následně zašle na vědomí zpracovatelskému místu i výpis dat potvrzený ředitelem. Zpracovatelským místem je pro zařízení zřizovaná krajem, registrovanými církvemi a náboženskými společnostmi nebo jinou právnickou nebo fyzickou osobou odbor školství krajského úřadu (v Praze odbor školství, mládeže a sportu Magistrátu hl. m. Prahy), pro zařízení zřizovaná obcí nebo svazkem obcí odbor školství úřadu obce s rozšířenou působností (v Praze odbor školství, mládeže a sportu Magistrátu hl. m. Prahy), pro zařízení zřizovaná MŠMT je zpracovatelským místem přímo MŠMT (podle § 28 odst. 5 zákona č. 561/2004 Sb., ve znění pozdějších předpisů, dále jen „školský zákon“). Příslušné zpracovatelské místo poskytne v případě potřeby zařízení metodickou a technickou pomoc.

Bližší informace jsou k dispozici na internetové stránce www.msmt.cz odkaz Statistika školství a dále pak Sběry statistických dat, Regionální školství, Výkonové výkazy řady S, Z, R nebo na <http://sberdat.uiv.cz/login> odkaz Informace.

Společné poznámky k vyplňování výkazu

- Hodnoty ve výkaze se uvádějí v celých číslech. Výjimka v oddíle I a XIV je uvedena v popisu těchto oddílů.
- Zařízení může zpracovat k výkazu komentář, který bude obsahovat IZO, číslo části a označení zařízení a bude potvrzen ředitelem školského zařízení. Zpracovatelská místa si mohou vyžádat zdůvodnění i dodatečně. Při výskytu závažných chyb v datech výkazu nebo údajů vyžadujících zdůvodnění je vypracování komentáře podmínkou a je vyžadováno pořizovacím programem.
- Opravit výkaz lze **jen po dohodě se zpracovatelským místem** tak, že se celý (vč. nového výpisu s vyznačenou opravou) předá znovu.
- Zdravotním postižením se rozumí zdravotní znevýhodnění uvedené v § 16 odst. 9 školského zákona, tj. mentální, tělesné, zrakové nebo sluchové postižení, závažné vady řeči, závažné vývojové poruchy učení, závažné vývojové poruchy chování, souběžné postižení více vadami nebo autismus.
- Odkazy na školský zákon se vztahují k textu účinnému k rozhodnému datu pro předávání dat výkazu.

Vysvětlivky k údajům výkazu

Jednotné záhlaví se skládá z řádku, určeného pro kódové vyznačení identifikací a klasifikací, a z textové části. Kódy a texty v záhlaví se v pořizovacím programu doplňují z rejstříku.

V **kódovém řádku** záhlaví se uvádí **resortní identifikátor zařízení** (IZO) uvedený v rejstříku.

Číslo části: Je-li do rejstříku zapsána školní družina s více pracovišti, rozlišuje se tímto pořadovým číslem každé pracoviště. Pořadové číslo odpovídá číslu části podle rejstříku. Má-li školní družina či školní klub jen jedno pracoviště, je obvykle uvedeno číslo 01, není-li v rejstříku uvedeno jinak.

Vyказuje-li školní družina více pracovišť, nesmí být **žádný výkaz sumářem výkazů za tato pracoviště**.

V **textové části** se uvádějí označení typu a adresa zařízení podle rejstříku.

Oddíl I.

Vyplňují pouze školní družiny.

Ř. 0101 a 0101a: Počet oddělení otevřených ráno (před vyučováním) a počet oddělení otevřených odpoledne (po vyučování) nelze počítat. **Je-li oddělení otevřeno ráno před vyučováním i odpoledne po vyučování, vykáže se jen jako jedno oddělení.** V ř. 0101a se uvádějí jen oddělení, v nichž se vzdělávají **výhradně** děti a žáci uvedení v § 16 odst. 9. Existuje-li pro děti a žáky se zdravotním postižením ve školní družině samostatné oddělení (např. při ZŠ speciální), pak musí být vyplněn i ř. 0107a a dále případně i ř. 0107c, 0105b, 0106 a 0107.

Ř. 0101b: Uvede se celkový **týdenní** počet hodin provozu školní družiny jako součet počtu hodin jednotlivých oddělení vykázaných v ř. 0101. Údaj se uvádí s přesností na 1 desetinné místo.

Ř. 0102: Ve sl. 4 se uvádějí **všichni účastníci přijatí k pravidelné denní docházce do školní družiny** na základě písemné přihlášky (podle vyhlášky č. 74/2005 Sb., o zájmovém vzdělávání, ve znění pozdějších předpisů, dále jen „vyhláška“). Každý účastník bude v ř. 0102 uveden pouze jednou.

Pravidelnou denní docházkou se rozumí přihlášení k zájmovému vzdělávání v rozsahu nejméně 4 dny v týdnu po dobu nejméně 5 po sobě jdoucích měsíců.

Školní družiny při zdravotnickém zařízení vykazují účastníky v odd. I, sl. 4 pouze v případě, že splňují definici pravidelné denní docházky, uvedenou ve vyhlášce.

K pravidelné denní docházce do školní družiny nemohou být přijati účastníci, kteří jsou přijati k pravidelné denní docházce do školního klubu, pokud činnost školní družiny a školního klubu vykonává stejná právnická osoba (§ 9 vyhlášky).

Ř. 0105: Uvádějí se i žáci nižšího stupně víceletých gymnázií a 1. - 4. ročníku osmiletého vzdělávacího programu konzervatoře.

Ř. 0105a: Uvádějí se děti z přípravné třídy ZŠ.

Ř. 0105b: Uvádějí se děti z přípravného stupně ZŠ speciální.

Ř. 0106: Rozumí se žáci ze ZŠ speciální podle § 48 školského zákona, tj. ze školy pro vzdělávání žáků se středně těžkým a těžkým mentálním postižením, žáků s více vadami a žáků s autismem. Zde se **neuvádějí děti z přípravného stupně ZŠ speciální**.

Ř. 0107: Uvádějí se **žáci ze škol nebo tříd** samostatně zřízených podle § 16 odst. 9 školského zákona, s výjimkou žáků ze ZŠ speciálních uvedených v ř. 0106. Neuvádějí se děti z přípravného stupně ZŠ speciální uvedené v ř. 0105b, ani děti z přípravné třídy ZŠ uvedené v ř. 0105a.

Ř. 0107a a 0107c: V ř. 0107a se vyplní účastníci zařazení do oddělení pro žáky se zdravotním postižením. Tito účastníci se rozvedou v oddíle IX podle svého zdravotního postižení. V ř. 0107c budou vykázaní účastníci z 1. stupně (z ř. 0107a) zařazení do oddělení pro žáky se zdravotním postižením.

Oddíl IV.

Vyplňují pouze školní družiny a pouze za běžná oddělení (tj. oddělení, která nejsou zřízena pro žáky uvedené v § 16 odst. 9 školského zákona).

Uvádí se počet zapsaných účastníků podle stanoveného převažujícího stupně podpory. O zařazení účastníka do 1. stupně podpory může rozhodnout ředitel školského zařízení, o zařazení účastníka do 2. až 5. stupně podpory rozhoduje výhradně školské poradenské zařízení a převažující stupeň podpurných opatření je uveden na Doporučení školského poradenského zařízení.

Ř. 0402 až 0405: Účastník se zahrne do příslušného řádku podle převážujícího stupně PO uvedeného na Doporučení školského poradenského zařízení pro vzdělávání žáka se speciálními vzdělávacími potřebami ve školském zařízení. V případě, že má účastník Doporučení školského poradenského zařízení pouze pro žáka se speciálními vzdělávacími potřebami ve škole, bude vykázán podle převážujícího stupně PO z tohoto dokumentu.

Oddíl V.

Uvádějí se účastníci se speciálními vzdělávacími potřebami, kterým jsou poskytována podpůrná opatření v souladu s vyhláškou č. 27/2016 Sb., o vzdělávání žáků se speciálními vzdělávacími potřebami a žáků nadaných, ve znění pozdějších předpisů. Není rozhodující, zda byl účastník vyšetřen školským poradenským zařízením nebo mu podpůrná opatření v 1. stupni podpory poskytuje samo školské zařízení.

Ř. 0502 až 0504: Účastník se uvede v tolika řádcích, kolik je druhů příčin jeho speciálních vzdělávacích potřeb, v řádku 0501 bude uveden pouze jednou. Nelze-li účastníka výjimečně zařadit do žádného z ř. 0502 až 0504, a přesto se jedná o účastníka se speciálními vzdělávacími potřebami (např. účastník, který je zařazen do 1. stupně podpory), bude uveden pouze v ř. 0501.

Ř. 0502: Uvedou se účastníci se zdravotním postižením, u nichž byly speciální vzdělávací potřeby zjištěny na základě speciálně pedagogického, popř. psychologického vyšetření školským poradenským zařízením.

Ř. 0503: Uvedou se účastníci, jejichž speciální vzdělávací potřeby vyplývají ze zdravotního znevýhodnění **neuvedeného** v § 16 odst. 9 školského zákona, a kteří potřebují poskytování podpůrných opatření.

Ř. 0504: Uvedou se účastníci se znevýhodněním, souvisejícím s odlišným kulturním prostředím nebo jinými životními podmínkami účastníka, které brání v naplnění jeho vzdělávacích možností na rovnoprávném základě s ostatními. Tito účastníci se dále rozvedou do ř. 0505 až 0507.

Ř. 0505: Uvedou se účastníci, jejichž speciální vzdělávací potřeby vyplývají zejména z odlišného kulturního prostředí v rodině, malé znalosti kultury české společnosti, omezené znalosti vyučovacího jazyka vč. užívání jiného než vyučovacího jazyka v rodině.

Ř. 0506: Uvedou se účastníci, jejichž speciální vzdělávací potřeby vyplývají zejména z jiných životních podmínek v rodině, obvykle se jedná o dlouhodobě se vyskytující životní okolnosti, např. sociální vyloučení, výraznou chudobu nebo jiné.

Ř. 0507: Uvedou se účastníci, jejichž speciální vzdělávací potřeby vyplývají z kombinace více faktorů (např. příslušníci etnických menšin, pokud se v rodině nehovoří vyučovacím jazykem, platí odlišná kulturní pravidla a rodina je sociálně vyloučená).

Ř. 0509: Uvádějí se pouze mimořádně nadaní účastníci, jejichž nadání bylo potvrzeno na základě vyšetření školským poradenským zařízením.

Ř. 0510: Uvede se počet účastníků, kterým jsou ve vykazujícím školském zařízení poskytována podpůrná opatření s kódem NFN (na 7. pozici kódu je písmeno B) dle doporučení školského poradenského zařízení, bez ohledu na to, zda jsou na tato podpůrná opatření požadovány finanční prostředky či nikoliv.

Oddíl VI.

Vyplňují pouze školní kluby.

Ř. 0601: Uvádějí se **všichni účastníci přijatí k pravidelné činnosti školního klubu** na základě písemné přihlášky (viz vyhláška), každý účastník bude v ř. 0601 uveden pouze jednou.

Ve sl. 2 se uvádějí pouze účastníci přijatí **k pravidelné docházce** do školního klubu (tito účastníci se nezahrnují do sl. 4), ve sl. 4 se uvádějí pouze účastníci přijatí **k pravidelné denní docházce** (tito účastníci se nezahrnují do sl. 2).

Pravidelnou docházkou se rozumí přihlášení k zájmovému vzdělávání, které není pravidelnou denní docházkou a které se koná po dobu nejméně 5 po sobě jdoucích měsíců v období školního vyučování pravidelně s výjimkou období školních prázdnin alespoň jednou za

1. týden v rozsahu alespoň 1 hodiny, nebo
2. 2 týdny v rozsahu alespoň 2 hodin.

Pravidelnou denní docházkou se rozumí přihlášení k zájmovému vzdělávání v rozsahu nejméně 4 dny v týdnu po dobu nejméně 5 po sobě jdoucích měsíců.

K pravidelné denní docházce do školního klubu nemohou být přijati účastníci, kteří jsou přijati k pravidelné denní docházce do školní

družiny, pokud činnost školního klubu a školní družiny vykonává stejná právnická osoba, analogicky platí pro školní klub a středisko volného času (§ 7 vyhlášky).

Oddíl VII.

Vyplňují pouze školní kluby.

Ř. 0701: Uvede se počet zájmových útvarů. Pravidelnou činností zájmových útvarů se rozumí činnost kroužků, klubů, souborů apod., které mají stálou členskou základnu a pravidelně se scházejí ke své činnosti a dále pravidelně se opakující, předem a konkrétně v plánu práce stanovené akce výchovně vzdělávacího charakteru, např. dlouhodobé kurzy. **Uvádějí se pouze zájmové útvary organizované školním klubem.**

Ř. 0702: Uvede se počet účastníků v jednotlivých zájmových útvarech. Každý účastník bude uveden tolikrát, kolik zájmových útvarů navštěvuje.

Oddíl IX.

Uvádějí se účastníci se zdravotním postižením (v případě školní družiny z ř. 0102, v případě školního klubu z ř. 0601) podle druhu zdravotního postižení, u nichž byly speciální vzdělávací potřeby zjištěny na základě vyšetření školským poradenským zařízením.

Sl. 2b: Uvede se počet **všech** účastníků zařazených v oddělení pro žáky uvedené v § 16 odst. 9 školského zákona, **z ostatních oddělení** budou zahrnuti pouze účastníci, kterým jsou **ve vykazujícím zařízení** (školní družině/školním klubu) poskytována podpůrná opatření 2. – 5. stupně podle § 16 školského zákona.

Ř. 0910: Jako účastníci s více vadami se uvedou účastníci se dvěma nebo více druhy postižení, z nichž každé by opravňovalo k poskytování podpůrných opatření ve vyšších stupních podpory, např. ti, kteří jsou současně mentálně i smyslově nebo tělesně postižení.

Ř. 0919: Uvedou se účastníci se zdravotním postižením (z ř. 0918) zařazení do oddělení pro žáky se zdravotním postižením.

Oddíl XIV.

Zahrnují se všichni, kdo uvedenou činnost vykonávají, bez ohledu na druh jejich pracovního vztahu k vykazujícímu zařízení (pracovní poměr, dohoda apod.) a na zdroje financování.

Dlouhodobě nepřítomný pracovník se nevykazuje (vykáže se pracovník přijatý jako náhrada).

Pracovníci **v pracovním poměru** se uvádějí do ř. 1402, resp. 1405 jako interní.

Pracovníci vykonávající činnost na základě dohod, smluv ap. se uvádějí do ř. 1403, resp. 1406 jako externí.

Údaje o pracovnících přepočtených na plně zaměstnané se uvádějí s přesností na 1 desetinné místo.

Sl. 4: **U interních pedagogických pracovníků** (ř. 1402 a 1405) se při přepočtu na plně zaměstnané porovnává úvazek pracovníka se základním úvazkem v dané kategorii.

Příklad: 3 pracovníci na plně úvazky, 1 pracovnice na 3/4 úvazku, 1 pracovník na 1/3 úvazku dává úhrnem $3 + 0,75 + 0,3333 = 4,0833$; zapíše se 4,1 přepočteného pracovníka.

U externích pedagogických pracovníků (ř. 1403 a 1406) se při přepočtu na plně zaměstnané součet odpracovaných hodin všech externích pracovníků za měsíc říjen vydělí celkovým počtem pracovních hodin připadajících na měsíc říjen (při 8hodinové pracovní době/1 pracovní den).

Příklad: 6 externích pedagogických pracovníků v měsíci říjnu – první odpracoval 10 hodin, druhý 15 hodin, třetí 30 hodin, čtvrtý 45 hodin, pátý 63 hodin a šestý 50 hodin, odpracované hodiny se sečtou a vydělí počtem pracovních hodin v měsíci říjnu (pro říjen 2023 se jedná o 176 hodin, např. dle plánovacího kalendáře)

$(10 + 15 + 30 + 45 + 63 + 50)/176 = 213/176 = 1,2102$, zaokrouhlí se na 1 desetinné místo; zapíše se 1,2 přepočteného pracovníka.

Ř. 1401: Uvedou se vychovatelé.

Ř. 1404: Uvádějí se ostatní pedagogičtí pracovníci (např. pedagogové volného času, asistenti pedagoga, apod.).

Ř. 1404a: Uvedou se asistenti pedagoga působící ve vykazujícím školském zařízení. V případě, že asistent pedagoga část své přímé pedagogické činnosti vykonává ve škole, kterou žák navštěvuje, vykáže se pouze poměrná část úvazku odpovídající jeho působení ve vykazujícím školském zařízení (zbývající část úvazku, odpovídající působení asistenta pedagoga ve škole, bude vykázána ve výkaze R 13-01). Účastník, kterému je poskytováno PO asistent pedagoga jak ve

škole, tak ve školském zařízení, bude v odd. IX vykázan i ve sloupci 2b.

Oddíl XXI.

Účastníci (v případě školní družiny z ř. 0102, v případě školního klubu z ř. 0601) se rozepíší podle státního občanství, cizinci s povolením k trvalému pobytu (hlava IV a IVa zákona č. 326/1999 Sb., ve znění pozdějších předpisů) se navíc uvedou ve sl. 5, azylantí, osoby požívající doplňkové ochrany, žadatelé o udělení mezinárodní ochrany (zákon č. 325/1999 Sb., ve znění pozdějších předpisů) a osoby požívající dočasné ochrany (zákon č. 221/2003 Sb., ve znění pozdějších předpisů) a zákon č. 65/2022 Sb., ve znění pozdějších předpisů) se uvedou ve sl. 7. Cizinci s přechodným pobytům budou uvedeni pouze ve sl. 2 a 4. Kód a název státu se uvede podle výběru z číselníku států přiloženého k těmto pokynům nebo podle úplného číselníku integrovaného do pořizovacího programu. Účastníci se zdravotním postižením (vykázaní v oddíle IX, sl. 2) se vyčlení za každý stát (vč. ČR), jehož státní občanství mají, do samostatného řádku a ve sl. c se uvede „ano“ (v pořizovacím programu se zaškrtně volba „Zdravotní postižení“). U účastníků bez zdravotního postižení se ve sl. c uvede kód „ne“ (v pořizovacím programu zůstane tato volba nezaškrtnuta). Každý vykázaný stát může být uveden nanejvýš ve dvou řádcích.

Rozhodující je státní občanství účastníka. Pokud má účastník dvoji občanství, upřednostní se české, dále občanství státu EU.

Základní kontrolní vazby

oddíl I:

- počet oddělení v ř. 0101, nesmí být větší než počet účastníků v ř. 0102
 - počet oddělení pro žáky se zdravotním postižením v ř. 0101a nesmí být větší než počet oddělení v ř. 0101
 - počet účastníků celkem (ř. 0102) se musí rovnat součtu počtů účastníků z 1. a 2. stupně, přípravné třídy ZŠ a přípravného stupně ZŠ speciální (ř. 0103 + 0105 + 0105a + 0105b)
 - počet účastníků v odd. pro žáky se zdravotním postižením v ř. 0107a nesmí být větší než počet účastníků celkem (ř. 0102)
 - počet účastníků v odd. pro žáky se zdravotním postižením z 1. stupně (ř. 0107c) nesmí být větší než počet účastníků v odd. pro žáky se zdravotním postižením (ř. 0107a)
 - počet oddělení pro žáky se zdravotním postižením (ř. 0101a) nesmí být větší než počet účastníků v nich (ř. 0107a)
- pro řádky 0102 až 0107c
- počet dívek ve sl. 5 nesmí být větší než počet účastníků ve sl. 4

oddíl IV:

- pro oba sloupce:
- součet údajů v ř. 0401 až 0405 se musí rovnat údají v ř. 0406
- pro každý řádek:
- počet účastníků celkem ve sl. 4 nesmí být menší než počet dívek ve sl. 5

oddíl V:

- pro oba sloupce:
- údaj na každém z ř. 0502 až 0504 nesmí být větší než v ř. 0501
 - součet ř. 0505 až 0507 musí odpovídat počtu účastníků v ř. 0504
 - počet účastníků mimořádně nadaných v ř. 0509 nesmí být větší než počet účastníků nadaných v ř. 0508
- pro každý řádek:
- údaj v ř. 0510 nesmí být větší než součet údajů v ř. 0501 a 0508
 - počet dívek ve sl. 3 nesmí být větší než počet účastníků ve sl. 2

oddíl VI:

- pro všechny sloupce:
- počet účastníků celkem (ř. 0601) se musí rovnat součtu počtů účastníků z 1. a 2. stupně ZŠ a z nižšího stupně gymnázia (ř. 0602 + 0603 + 0604)

- počet účastníků ze škol zřízených podle § 16 odst. 9 ŠZ v ř. 0605 nesmí být větší než počet účastníků celkem (ř. 0601)
- pro řádky 0601 až 0605
- počet dívek ve sl. 3 nesmí být větší než počet účastníků ve sl. 2
 - počet dívek ve sl. 5 nesmí být větší než počet účastníků ve sl. 4

oddíl VII:

- počet zájmových útvarů (ř. 0701) nesmí být větší než počet účastníků jejich činnosti (ř. 0702)
- pro oba sloupce:
- údaj v ř. 0703 nesmí být větší než v ř. 0702
- pro řádky 0702 a 0703
- počet dívek ve sl. 3 nesmí být větší než počet účastníků ve sl. 2

oddíl IX:

- pro všechny sloupce:
- údaj v ř. 0919 nesmí být větší než v ř. 0918
 - počet účastníků se zdravotním postižením celkem (ř. 0918) se musí rovnat součtu počtů podle postižení (ř. 0901, 0904, 0906, 0908, 0909, 0910, 0912a, 0914a a 0915)
 - údaje v ř. 0901 nesmí být menší než součet údajů v ř. 0901a + 0902 + 0903
 - počet účastníků s těžkým sluchovým postižením (ř. 0905) nesmí být větší než počet účastníků se sluchovým postižením (ř. 0904), obdobně platí i pro účastníky se zrakovým postižením (ř. 0907 a 0906), účastníky se závažnými vadami řeči (ř. 0908 a 0908a) a pro účastníky s tělesným postižením (ř. 0909a a 0909)
 - počet hluchoslepých (ř. 0911) nesmí být větší než počet účastníků s více vadami (ř. 0910)

pro všechny řádky:

- počet účastníků celkem (sl. 2) nesmí být menší než počet dívek (sl. 2a)
- počet účastníků celkem (sl. 2) nesmí být menší než počet účastníků s přiznanými podpůrnými opatřeními 2. – 5. stupně (sl. 2b)

oddíl XIV:

- pro sloupce 2, 3 a 4:
- součet počtů interních a externích vychovatelů v ř. 1402 a 1403 musí odpovídat počtu vychovatelů celkem
 - součet počtů interních a externích ostatních pedagogických pracovníků v ř. 1405 a 1406 musí odpovídat počtu ostatních pedagogických pracovníků celkem
 - údaj v ř. 1404a nesmí být větší než v ř. 1404
- pro všechny řádky:
- počet pedagogických pracovníků ve sl. 2 nesmí být menší než počet žen ve sl. 3
 - přepočtený počet (sl. 4) nesmí být větší než počet fyzických osob (sl. 2)

oddíl XXI:

- pro každý řádek:
- počet účastníků (sl. 2) nesmí být menší než počet dívek (sl. 4) a než součet počtů cizinců podle režimu pobytu (sl. 5 a 7)

Mezioddílové vazby:

- počet účastníků celkem (ŠD odd. I, ř. 0102, ŠK odd. VI., ř. 0601) se musí rovnat počtu účastníků podle občanství (odd. XXI, ř. 2150, sl. 2)
- počet účastníků se zdravotním postižením (odd. IX, sl. 2) musí odpovídat počtu účastníků se zdravotním postižením podle občanství (odd. XXI, sl. 2, kde sl. c = „ano“)
- počet dívek v odd. I, sl. 5 (ŠD) se musí rovnat počtu dívek podle občanství (odd. XXI, sl. 4)
- počet dívek v odd. VI, sl. 3 a 5 (ŠK) se musí rovnat počtu dívek podle občanství (odd. XXI, sl. 4).

Zde jsou uvedeny pouze základní kontrolní vazby, podrobnější - úplné kontrolní vazby jsou součástí pořizovacího programu.

Používané číselníky

Státy

(uveden jen výpis nejčastěji se vyskytujících států, plné znění číselníku je součástí pořizovacího programu)

008	Albánie	191	Chorvatsko	348	Maďarsko	300	Řecko
051	Arménie	356	Indie	498	Moldavsko	807	Severní Makedonie
031	Azerbájdžán	368	Irák	496	Mongolsko	703	Slovensko
056	Belgie	372	Irsko	276	Německo	840	Spojené státy
112	Bělorusko	380	Itálie	524	Nepál	688	Srbsko
070	Bosna a Hercegovina	376	Izrael	566	Nigérie	760	Sýrie
076	Brazílie	710	Jižní Afrika	528	Nizozemsko	724	Španělsko
100	Bulharsko	398	Kazachstán	586	Pákistán	764	Thajsko
156	Čína	410	Korejská republika	616	Polsko	792	Turecko
818	Egypt	095	Kosovo	620	Portugalsko	804	Ukrajina
233	Estonsko	417	Kyrgyzstán	040	Rakousko	860	Uzbekistán
608	Filipíny	440	Litva	642	Rumunsko	826	Velká Británie
250	Francie	428	Lotyšsko	643	Rusko	704	Vietnam

M 3

Výkaz o základní škole
podle stavu k 30. 9. 2023

Metodický pokyn

Liší-li se text či vysvětlivky uvedené na formuláři výkazu od tohoto „Metodického pokynu“, platí verze uvedená v „Metodickém pokynu“.

Kdo a jak výkaz předává

Povinnost předávat údaje ze školních matrik stanoví zákon č. 561/2004 Sb., o předškolním, základním, středním, vyšším odborném a jiném vzdělávání (školský zákon), ve znění pozdějších předpisů (dále jen „SZ“), a dále ji upravuje vyhláška č. 364/2005 Sb., o dokumentaci škol a školských zařízení, ve znění pozdějších předpisů. Údaje předávají všechny **základní školy, včetně škol zřízených podle § 16 odst. 9 SZ a škol zřízených při školských zařízeních pro výkon ústavní výchovy nebo ochranné výchovy, zapsané do rejstříku škol a školských zařízení** (dále jen „rejstřík“), **odděleně za jednotlivá místa, kde se uskutečňuje vzdělávání**, zapsaná do rejstříku (dále jen „pracoviště“). Za pracoviště základní školy se považuje takové pracoviště dané školy, které s jiným vykazujícím pracovištěm téže školy prostorově nesouvisí, není s ním spojeno stavebně nebo technicky, ani není umístěno na tomtéž nebo sousedním pozemku a **při jiném organizačním uspořádání by mohlo být zapsáno** v rejstříku škol a školských zařízení jako samostatná základní škola. Podrobný rozšiřující výklad pojmu „další pracoviště“ je uveden na webu Ministerstva školství, mládeže a tělovýchovy (dále jen „MŠMT“). Údaje za své **kmenové žáky** škola předává v souborech se stanovenou strukturou a formátem do databáze spravované MŠMT. Po úspěšném importu souborů jsou **data za školu automaticky agregována do podoby statistického výkazu M 3**, který škola překontroluje. Pokud údaje odpovídají skutečnosti, doplní případně požadované komentáře a vytvořený výkaz odešle v internetové aplikaci správnímu úřadu (zpracovatelskému místu). V případě zjištěných chyb zajistí jejich opravu ve svém evidenčním programu a po vrácení souborů zpracovatelským místem provede opakovaný import opravených údajů a zopakuje uvedený postup. Následně zašle **zpracovatelskému místu** i výpis dat (tj. **výkazy M 3 za jednotlivá pracoviště** potvrzené ředitelem školy). Zpracovatelským místem je pro školy zřizované krajem, registrovanými církvemi a náboženskými společnostmi nebo jinou právnickou nebo fyzickou osobou odbor školství krajského úřadu, v Praze odbor školství, mládeže a sportu Magistrátu hl. m. Prahy, pro školy zřizované obcí nebo svazkem obcí odbor školství úřadu obce s rozšířenou působností (v Praze odbor školství, mládeže a sportu Magistrátu hl. m. Prahy), pro školy zřizované MŠMT je zpracovatelským místem přímo MŠMT (podle § 28 odst. 5 SZ). Příslušné zpracovatelské místo poskytnete v případě potřeby škole metodickou pomoc.

Konečný termín pro předání dat školou je 16. 10. 2023.

Informace a pokyny k předávání individuálních údajů ze školních matrik jsou k dispozici na internetové stránce www.msmt.cz odkaz Statistika školství a dále pak Sběry statistických dat, Regionální školství, Školní matrika. Zde jsou uvedeny i všechny použité číselníky.

Individuální údaje ze školní matriky **nepředávají** základní školy při zdravotnických zařízeních, které vyplňují výkaz S 4–01, dále školy, které jsou déle než jeden rok mimo provoz, ani školy nově zřízené, které k 30. 9. 2023 dosud nezahájily činnost. Pokud má základní škola přípravné třídy pro děti před zahájením školní docházky, nebo základní škola speciální (dříve pomocná škola) děti vzdělávající se v přípravném stupni, sestaví za ně výkaz S 4c-01. Za tyto děti se individuální údaje rovněž nepředávají.

Žáci v kurzech pro doplnění základního vzdělání se uvádějí výhradně na výkaze **R 13–01 o ředitelství škol**.

Společné poznámky k vyplňování výkazu

- Hodnoty ve výkaze se udávají výhradně v celých číslech.
- Třídy zřízené podle § 16 odst. 9 SZ jsou pro potřeby výkaznictví označeny jako „**speciální třídy**“. Třídy zřízené ve škole při dětském domově se školou nebo při diagnostickém ústavu, které nejsou zřízeny podle § 16 odst. 9 SZ, se označují jako „**třídy pro žáky v DD se školou, VÚ, DgÚ**“. Údaje za tyto třídy jsou rozlišeny v oddílech IIIB a X, jinak, s výjimkou oddílu III, jsou zahrnuty

všude tam, kde jsou uvedeny údaje za běžné třídy. Ostatní třídy jsou označeny jako „**běžné třídy**“. Škola složená výhradně ze speciálních tříd je označena jako „**speciální škola**“. U této školy zůstávají nevyplněny oddíly III, IIIB a IX. Jako „**běžná škola**“ je označena škola s minimálně jednou běžnou třídou. **Škola při dětském domově se školou nebo při diagnostickém ústavu** je v záhlaví výkazu označena jako běžná škola, příp. jako speciální škola, pokud je složena výhradně ze speciálních tříd. **Škola, jejíž činnost vykonává tatáž právnická osoba, která vykonává činnost dětského domova**, se považuje za běžnou školu, pokud se nejedná o školu zřízenou podle § 16 odst. 9 SZ.

- Zdravotním postižením** se rozumí zdravotní znevýhodnění uvedené v § 16 odst. 9 SZ, tj. **mentální, sluchové, zrakové nebo tělesné postižení, závažné vady řeči, závažné vývojové poruchy učení, závažné vývojové poruchy chování, souběžné postižení více vadami a autismus**.
- Odkazy na školský zákon se vztahují k textu účinnému k rozhodnému datu pro předávání dat výkazu.
- Škola, která je v aktuálním roce nově k 30. 9. 2023 již mimo provoz, má vyplněny pouze údaje za uplynulý školní rok v oddíle I. Pokud je škola k 30. 9. 2023 mimo provoz pouze krátkodobě (např. z důvodu probíhající opravy, karanténního opatření apod.) a bude ve školním roce 2023/24 dále pokračovat ve své činnosti, předává údaje ze školní matriky stejným způsobem jako kterákoliv jiná **aktivní** škola.
- Při výskytu údajů vyžadujících zdůvodnění nebo doplňující vysvětlení je podmínkou pro elektronické odeslání výkazu zapsání komentáře do formuláře. Zpracovatelská místa si mohou vyžádat upřesňující zdůvodnění i dodatečně.
- Opravit odeslaný výkaz lze **jen po dohodě se zpracovatelským místem** tak, že škola opraví údaje ve své školní evidenci a po vrácení souboru znovu provede celý proces předání dat (import souborů, vytvoření a kontrola sestavy výkazu a přehledek, odeslání výpisu výkazu potvrzeného ředitelem školy zpracovatelskému místu).

Vysvětlivky k údajům výkazu

Jednotné záhlaví se skládá z řádku s kódovým vyznačením identifikací a klasifikací a z textové části.

V **kódovém řádku** záhlaví je uveden **resortní identifikátor školy (IZO)** převzatý z předaných individuálních údajů. Pod IZO jsou vypsána čísla částí (pracovišť), za které škola předala soubory. Na výpisu výkazu se zobrazují další údaje převzaté z rejstříku a vyhodnocené z předaných údajů, např. resortní identifikátor právnické osoby, zřizovatel školy, údaj o tom, zda je škola zřízena podle § 16 odst. 9 SZ (NE/kód B, nebo ANO/kód Z), údaj o tom, zda je škola mimo provoz. Údaj o způsobu organizace školy/pracoviště se plní podle toho, zda má žáky na prvním nebo druhém stupni podle číselníku:

Organizace školy:

- škola plně organizovaná
- škola jen s 1. stupněm
- škola jen s 2. stupněm

Číslo částí odpovídá označení předaných základních souborů dat (např. 01, 02) za druh školy (ZŠ). Počet částí nemusí odpovídat počtu pracovišť (předávaných výkazů). Škola má možnost nadefinovat tolik čísel částí, v kolika základních souborech data předává (obvykle pokud eviduje různé žáky jednoho pracoviště odděleně).

Texty zobrazené v záhlaví se přebírají z rejstříku podle IZO. Na výpisu výkazu za pracoviště je pod textovou částí uveden písmenný **kód výkazu** (např. A, B). Každé pracoviště, za které se výkaz předává, má svůj kód. V souhrnném výkaze za školu (IZO) není kód výkazu uveden.

Oddíl I.

Je vyplněn u všech škol, včetně škol mimo provoz.

Sl. 2 a 3: Vyplněn u běžných škol a škol při školském zařízení pro výkon ústavní výchovy nebo ochranné výchovy.

Sl. 4 a 5: Vyplněn u škol, v nichž v uplynulém školním roce byly zřízeny speciální třídy.

Ř. 0101 až 0107a: Uvedeni **výhradně žáci**, kteří **ukončili povinnou školní docházku** a odešli ze školy (včetně žáků, kteří předtím plnili povinnou školní docházku podle § 38 nebo § 41 ŠZ). Zde **nejsou uvedeni** žáci, kteří přešli do víceletých gymnázií či konzervatoří s osmiletým vzdělávacím programem ani žáci, kteří přestali docházet do školy pouze s 1. stupněm a přešli na plně organizovanou školu, ani žáci, kteří pokračují v plnění povinné školní docházky v jiné základní škole (např. ve speciální nebo naopak běžné ZŠ, přestěhovali se, nebo jiným způsobem opustili vykazující školu bez ukončení povinné školní docházky).

Ř. 0108 až 0110: Uvedeni žáci, kteří **pokračují v plnění povinné školní docházky ve střední škole** (přešli do víceletých gymnázií) **či konzervatoří**. Zde nejsou zahrnuti žáci, kteří již ukončili povinnou školní docházku a přešli do středních škol.

Ř. 0111: Uvedeni výhradně **žáci z 1. ročníku** ve školním roce **2022/23**, kterým byl dodatečně po 30. 9. 2022 udělen odklad povinné školní docházky a v docházce do ZŠ nepokračovali (byli uvedeni jako žáci 1. ročníku ve statistickém výkaze za uplynulý školní rok, ale vrátili se zpět do MŠ, přípravných tříd apod.).

V oddíle I nejsou uvedeni žáci, kteří odešli do škol při zdravotnickém zařízení. Tito žáci nadále zůstávají kmenovými žáky školy. Žáky školy zůstávají i ti žáci, kteří nenastoupili počátkem nového školního roku do školy, anebo dlouhodobě do školy nedochází, nesplnili povinnou školní docházku a škola nemá potvrzení o jejich nepřesupu do jiné ZŠ zapsané v rejstříku (např. neohlášený pobyt v zahraničí).

Oddíl II.

Zde jsou uvedeni všichni žáci se speciálními vzdělávacími potřebami, kterým jsou poskytována podpůrná opatření, a žáci nadaní v souladu s vyhláškou č. 27/2016 Sb., o vzdělávání žáků se speciálními vzdělávacími potřebami a žáků nadaných, ve znění pozdějších předpisů. Není rozhodující, zda byl žák vyšetřen školským poradenským zařízením, nebo zda mu podpůrná opatření v 1. stupni podpory poskytuje sama škola.

Ř. 0201: Každý žák z řádků 0202 až 0209 je uveden jen jednou.

Ř. 0202 až 0204: Žák je uveden v tolika řádcích, kolik je druhů příčin jeho speciálních vzdělávacích potřeb. Nelze-li výjimečně žáka zařadit do žádného z uvedených řádků, a přesto se jedná o žáka se speciálními vzdělávacími potřebami (např. žák, který dosud nebyl diagnostikován školským poradenským zařízením a je zařazen školou do 1. stupně podpory), je žák uveden pouze v ř. 0201.

Ř. 0205: Uvedeni žáci se zdravotním postižením, u nichž byly speciální vzdělávací potřeby zjištěny na základě speciálně pedagogického, popř. psychologického vyšetření školským poradenským zařízením. Všichni tito žáci jsou rovněž uvedeni v oddílech VIII nebo IX a jsou rozepsáni podle státního občanství v samostatných řádcích oddílu XXI.

Ř. 0203: Uvedeni žáci, jejichž speciální vzdělávací potřeby vyplývají ze zdravotního znevýhodnění **neuvezeného** v § 16 odst. 9 ŠZ, a kterým jsou poskytována podpůrná opatření.

Ř. 0204: Uvedeni žáci se znevýhodněním souvisejícím s odlišným kulturním prostředím nebo jinými životními podmínkami žáka, které brání v naplnění jeho vzdělávacích možností na rovnoprávném základě s ostatními, a kterým jsou rovněž poskytována podpůrná opatření.

Ř. 0205: Uvedeni žáci, jejichž speciální vzdělávací potřeby vyplývají zejména z odlišného kulturního prostředí v rodině žáka, malé znalosti kultury české společnosti, omezené znalosti vyučovacího jazyka vč. užívání jiného než vyučovacího jazyka v rodině žáka.

Ř. 0206: Uvedeni žáci, jejichž speciální vzdělávací potřeby vyplývají zejména z jiných životních podmínek v rodině žáka, obvykle se jedná o dlouhodobě se vyskytující životní okolnosti, např. sociální vyloučení, výraznou chudobu nebo jiné.

Ř. 0207: Uvedeni žáci, jejichž speciální vzdělávací potřeby vyplývají z kombinace více faktorů (např. příslušníci etnických menšin, pokud se v rodině nehovoří vyučovacím jazykem, platí odlišná kulturní pravidla a rodina je sociálně vyloučená).

Ř. 0208: Uvedeni žáci, kterým bylo v souladu s doporučením školského poradenského zařízení umožněno rozložit 1 ročník vzdělávání na 2 roky, nebo jejichž vzdělávání ve speciální třídě/škole bylo se

souhlasem MŠMT prodlouženo na 10 let (netýká se žáků vzdělávajících se v 10letém oboru 79-01B/01 ZŠ speciální).

Ř. 0209: Uvedeni žáci, jimž byly upraveny výstupy ze vzdělávání, a to v souladu s doporučením školského poradenského zařízení podle možností žáka.

Ř. 0211: Uvedeni žáci, jimž škola vytváří podmínky pro rozvoj jejich nadání v souladu s § 27 odst. 1, 4, 5 a 6 vyhl. č. 27/2016 Sb., o vzdělávání žáků se speciálními vzdělávacími potřebami a žáků nadaných, ve znění pozdějších předpisů.

Ř. 0212: Uvedeni pouze mimořádně nadaní žáci, jejichž mimořádné nadání bylo potvrzeno na základě vyšetření školským poradenským zařízením.

Ř. 0220: Uvedeni **všichni** žáci, kterým jsou ve škole poskytována podpůrná opatření s platným kódem NFN (kód normované finanční náročnosti) podle doporučení školského poradenského zařízení, bez ohledu na to, zda jsou na tato podpůrná opatření požadovány finanční prostředky či nikoliv.

Oddíl III.

Obsahuje údaje za žáky **běžných škol**, zařazených do **běžných tříd, zahrnutých v evidenčním počtu**, včetně žáků se zdravotním postižením vzdělávajících se v běžných třídách a žáků např. dočasně umístěných v základní škole při zdravotnickém zařízení. **Nejsou zde započtení** žáci, kteří jsou uvedeni v oddíle XIII „Žáci plnící školní docházku podle § 38 a § 41 ŠZ podle ročníků“.

Sl. 2: Třídy, ve kterých jsou na 1. stupni společně vzdělávání žáci z více ročníků (dříve tzv. malotřídní školy), jsou při rozpisu do ročníků uvedeny jen 1x, a to **vždy u ročníku, ze kterého je v takové třídě nejvíce žáků**. Při shodných počtech je třída zapsána k nižšímu ročníku.

Sl. 3 až 10b: Žáci jsou rozepsáni podle ročníků.

Sl. 5 a 6: Zde jsou uvedeni žáci se zdravotním postižením, kteří se na základě doporučení školského poradenského zařízení vzdělávají v běžné třídě, kde je jim věnována zvýšená pedagogická péče nebo poskytována podpůrná opatření podle doporučení školského poradenského zařízení. Tito žáci jsou dále rozvedeni podle druhu postižení v oddíle IX.

Sl. 7 a 8: Uvedeni žáci opakující ve školním roce 2023/24 sledovaný ročník.

Sl. 9 a 10: Uvedeni **mimořádně nadaní žáci** (§ 30 a § 31 vyhl. č. 27/2016 Sb., o vzdělávání žáků se speciálními vzdělávacími potřebami a žáků nadaných, ve znění pozdějších předpisů), u kterých ředitel školy rozhodl o přeřazení do vyššího ročníku v rámci téhož vzdělávacího programu bez absolvování předchozího ročníku na základě vykonané zkoušky.

Sl. 10a a 10b: Uvedeni žáci ze sl. 3 a 4 vzdělávající se podle § 50 odst. 3 ŠZ, tj. žáci, kteří se nemohou pro svůj zdravotní stav po dobu delší 2 měsíců účastnit vyučování, a ředitel jim stanovil takový způsob vzdělávání, který odpovídá jejich možnostem, nebo povolil vzdělávání podle individuálního vzdělávacího plánu (§ 18 ŠZ). Nejedná se o žáky uvedené v oddíle XIII.

Ř. 0302: 1. stupeň tvoří žáci 1. - 5. ročníku 9letého vzdělávacího programu a žáci 1. - 6. ročníku 10letého vzdělávacího programu.

Ř. 0309 a 0313: Zde jsou vyčleněni ti žáci 6. ročníku (ř. 0309) a 9. ročníku (ř. 0313), kteří se vzdělávají v desetiletém vzdělávacím programu, zejména v oboru vzdělání s kódem 79-01-B/01 (RVP pro ZŠ speciální).

Oddíl IIIA.

Obsahuje údaje za žáky škol, v nichž jsou zřízeny **speciální třídy**. Jsou tu uvedeni všichni žáci zařazení do speciálních tříd, **kterí jsou zahrnuti v evidenčním počtu**, tedy např. i žáci dočasně umístění v základní škole při zdravotnickém zařízení. Zde uvedeni žáci jsou dále rozvedeni podle druhu postižení v oddíle VIII.

Nejsou zde zahrnuti žáci se zdravotním postižením vzdělávání v běžných třídách. **Nejsou zde započtení** ani žáci, kteří jsou uvedeni v oddíle XIII „Žáci plnící školní docházku podle § 38 a § 41 ŠZ podle ročníků“, ani žáci ve třídách škol zřízených při DD se školou, VÚ nebo DgÚ, kteří jsou vykázáni v oddíle IIIB.

Sl. 11: Třídy 1. i 2. stupně, ve kterých jsou **společně vzdělávání žáci z více ročníků**, jsou při rozpisu do ročníků uvedeny jen 1x, a to **vždy u ročníku, ze kterého je v takové třídě nejvíce žáků**. Při shodných počtech je třída zapsána k nižšímu ročníku.

Sl. 12 až 19: Žáci jsou rozepsáni podle ročníků.

Sl. 14 a 15: Uvedeni žáci opakující ve školním roce 2023/24 sledovaný ročník.

Sl. 16 a 17: Uvedeni **mimořádně nadaní** žáci (§ 30 a § 31 vyhl. č. 27/2016 Sb., o vzdělávání žáků se speciálními vzdělávacími potřebami a žáků nadaných, ve znění pozdějších předpisů), u kterých ředitel školy rozhodl o přeřazení do vyššího ročníku v rámci téhož vzdělávacího programu bez absolvování předchozího ročníku na základě vykonané zkoušky.

Sl. 18 a 19: Uvedeni žáci ze sl. 12 a 13 vzdělávající se podle § 50 odst. 3 ŠZ, tj. žáci, kteří se nemohou pro svůj zdravotní stav po dobu delší 2 měsíců účastnit vyučování, a ředitel jim stanovil takový způsob vzdělávání, který odpovídá jejich možnostem, nebo povolil vzdělávání podle individuálního vzdělávacího plánu (§ 18 ŠZ). Nejedná se o žáky uvedené v oddíle XIII.

Ř. 3A02: 1. stupeň tvoří žáci 1. - 5. ročníku 9letého vzdělávacího programu a žáci 1. - 6. ročníku 10letého vzdělávacího programu.

Ř. 3A09 a 3A13: Zde jsou vyčleněni ti žáci 6. ročníku (ř. 3A09) a 9. ročníku (ř. 3A13), kteří se vzdělávají v 10letém vzdělávacím programu. Obor vzdělání **79-01-B/01** (RVP ZŠS) je vždy **10letý** (§ 48 ŠZ).

Oddíl IIIB.

Obsahuje údaje za **žáky škol zřízených při dětském domově se školou, při výchovném ústavu a za žáky škol při diagnostickém ústavu** včetně těch žáků se zdravotním postižením, kteří nejsou zařazeni do speciální třídy.

Sl. 2: Třídy, ve kterých jsou společně vzděláváni žáci z více ročníků, jsou při rozpisu do ročníků uvedeny jen 1x, a to **vždy u ročníku, ze kterého je v takové třídě nejvíce žáků**. Při shodných počtech je třída zapsána k nižšímu ročníku.

Sl. 3 až 10b: Žáci jsou rozepsáni podle ročníků.

Sl. 5 a 6: Zde jsou uvedeni žáci se zdravotním postižením, kterým je věnována zvýšená pedagogická péče nebo poskytována podpůrná opatření podle doporučení školského poradenského zařízení. Tito žáci jsou dále rozvedeni podle druhu postižení v oddíle IX.

Sl. 7 a 8: Uvedeni žáci opakující ve školním roce 2023/24 sledovaný ročník.

Sl. 9 a 10: Uvedeni **mimořádně nadaní žáci** (§ 30 a § 31 vyhl. č. 27/2016 Sb., o vzdělávání žáků se speciálními vzdělávacími potřebami a žáků nadaných, ve znění pozdějších předpisů), u kterých ředitel školy rozhodl o přeřazení do vyššího ročníku v rámci téhož vzdělávacího programu bez absolvování předchozího ročníku na základě vykonané zkoušky.

Sl. 10a a 10b: Uvedeni žáci ze sl. 3 a sl. 4 vzdělávající se podle § 50 odst. 3 ŠZ, tj. žáci, kteří se nemohou pro svůj zdravotní stav po dobu delší 2 měsíců účastnit vyučování, a ředitel jim stanovil takový způsob vzdělávání, který odpovídá jejich možnostem, nebo povolil vzdělávání podle individuálního vzdělávacího plánu (§ 18 ŠZ).

Ř. 3B02: 1. stupeň tvoří žáci 1. - 5. ročníku 9letého vzdělávacího programu a žáci 1. - 6. ročníku 10letého vzdělávacího programu.

Ř. 3B09 a 3B13: Zde jsou vyčleněni ti žáci 6. ročníku (ř. 3B09) a 9. ročníku (ř. 3B13), kteří se vzdělávají v 10letém vzdělávacím programu, zejména v oboru vzdělání s kódem 79-01-B/01 (RVP pro ZŠ speciální).

Oddíl IV.

Obsahuje údaje pouze za běžné třídy základních škol. Je uveden počet žáků, kterým byla přiznána podpůrná opatření v souladu s § 16 ŠZ, podle převažujícího stupně podpory. Jsou zahrnuti i žáci, jimž škola poskytuje podpůrná opatření prvního stupně bez doporučení školského poradenského zařízení.

Oddíl V.

Počet žáků v oddíle může být snížen oproti celkovému počtu o žáky, kteří se vzdělávají ve školním vzdělávacím programu, v němž není zařazena výuka cizího jazyka (ZŠ speciální), nebo o žáky vzdělávající se v ročníku, ve kterém není výuka cizího jazyka podle ŠVP zařazena. Zahrnuti jsou všichni žáci, kteří se učí ve škole cizím jazykům, jejichž výuka je hodnocena na školním vysvědčení.

Neuvádějí se žáci navštěvující jazykovou školu, učící se soukromě, v zájmovém útvaru apod.

Každý žák je za jeden cizí jazyk (tj. jazyk a konverzace v něm) uveden ve sl. 2, resp. 4 (případně 3, resp. 5) pouze 1x, zatímco ve sl. 3a, resp. 6 je uveden znovu, pokud má stejný cizí jazyk (nebo konverzaci v něm) jako nepovinný předmět. V případě, že jsou jazyk a konverzace v něm pouze předměty nepovinné, je žák uveden pouze 1x ve sl. 3a, resp. 6, zatímco do sl. 2, resp. 4, se neuvádí.

Sl. 2 až 3a: Obsahuje údaje za **běžné třídy a třídy pro žáky v DD se školou, VÚ, DgÚ**.

Sl. 4 až 6: Obsahuje údaje za **speciální třídy**, zřízené při jakékoli základní škole.

Sl. 2 a 4: Zde jsou uvedeni žáci, kteří se podle ŠVP učí prvnímu nebo dalšímu cizímu jazyku. Nejsou uvedeni žáci, kteří se učí cizímu jazyku pouze jako nepovinnému předmětu.

Sl. 3 a 5: Zde jsou uvedeni žáci, kteří se začali učit uvedenému cizímu jazyku jako prvnímu cizímu jazyku. Žáci, kteří podle ŠVP začínají se dvěma cizími jazyky ve stejném ročníku, jsou uvedeni u obou jazyků.

Sl. 3a a 6: Zde jsou uvedeni žáci, kteří se učí cizímu jazyku **jako nepovinnému předmětu. Tito žáci nejsou zahrnuti do sl. 2 ani do sl. 4.**

Ř. 0501: Celkový počet žáků učících se cizí jazyky – každý žák je započten v každém ze sloupců, přicházejícím v úvahu, jen jednou bez ohledu na to, kolika cizím jazykům se učí.

Ř. 0505 až 0514: Každý žák je započten tolikrát, kolika cizím jazykům se učí.

Oddíl VIII.

Obsahuje údaje za **všechny** žáky se zdravotním postižením (v souladu s § 16 ŠZ), vzdělávající se **ve speciálních třídách** jak speciálních, tak i běžných škol a škol při školském zařízení pro výkon ústavní výchovy nebo ochranné výchovy.

Žáci vzdělávající se ve speciální třídě zřízené pro jiný druh zdravotního znevýhodnění podle § 16 odst. 9 ŠZ jsou rozepsáni vždy podle **svého** zdravotního postižení a nejsou již započtení do oddílu IX.

Sl. 3 a 5: Žáci 1. resp. 2. stupně jsou rozepsáni podle druhu postižení.

Sl. 4a a 7: Zde jsou uvedeni žáci, kteří se vzdělávají v oboru vzdělání 79-01-B/01 ZŠ speciální a jsou **zároveň zahrnuti ve sl. 3, resp. 5.**

Ř. 0801: Zde jsou uvedeni všichni žáci s mentálním postižením, kteří nemají souběžné postižení více vadami.

Ř. 0801a: Zde jsou uvedeni žáci z ř. 0801 se středně těžkým mentálním postižením, kteří nemají souběžné postižení více vadami.

Ř. 0802: Zde jsou uvedeni žáci z ř. 0801 s těžkým mentálním postižením, kteří nemají souběžné postižení více vadami (většinou se bude jednat o žáky, kteří se vzdělávají podle vzdělávacího programu **základní školy speciální**).

Ř. 0803: Zde jsou uvedeni pouze žáci s hlubokým mentálním postižením, kteří se **účastní každodenního vyučování ve škole**.

Ř. 0810: Za žáky s více vadami se považují žáci se dvěma nebo více druhy postižení, z nichž každé by opravňovalo k poskytování podpůrných opatření ve vyšších stupních podpory a k zařazení do třídy zřízené podle § 16 odst. 9 ŠZ (např. žáci, kteří jsou současně mentálně i smyslově nebo tělesně postižení).

Ř. 0814a: Uvedeni žáci, u kterých byly diagnostikovány závažné vývojové poruchy chování.

Ř. 0815: Žáci s evidovanými poruchami autistického spektra. Ti, kteří mají kromě autismu diagnostikováno i souběžné postižení více vadami, jsou uvedeni v ř. 0810.

Oddíl IX.

Obsahuje údaje o zdravotně postižených žácích vzdělávajících se v **běžných třídách nebo ve třídách pro žáky v DD se školou, VÚ, DgÚ**.

Sl. 2: Žáci, u nichž byly speciální vzdělávací potřeby zjištěny na základě speciálně pedagogického, popř. psychologického vyšetření školským poradenským zařízením, jsou zde rozepsáni podle druhu svého zdravotního postižení. Všichni tyto žáci jsou uvedeni i v oddíle III, sl. 5, resp. 6.

Sl. 9: Zde jsou uvedeni žáci, kteří se vzdělávají v oboru vzdělání ZŠ speciální (79-01-B/01) a jsou zároveň zahrnuti ve sl. 2.

Ř. 0910: Za žáky s více vadami se považují žáci se dvěma nebo více druhy postižení, z nichž každé by opravňovalo k poskytování podpůrných opatření ve vyšších stupních podpory a k zařazení do třídy zřízené podle § 16 odst. 9 ŠZ (např. žáci, kteří jsou současně mentálně i smyslově nebo tělesně postižení).

Ř. 0915: Žáci s evidovanými poruchami autistického spektra. Ti, kteří mají kromě autismu diagnostikováno i souběžné postižení více vadami, jsou uvedeni v ř. 0910.

Oddíl X.

Obsahuje údaje za **speciální i běžné školy a školy při školském zařízení pro výkon ústavní výchovy nebo ochranné výchovy. Žáci nezařazení do třídy** a ročníku, vzdělávající se podle § 38 ŠZ, mají uvedeno označení třídy „Nezařazení“ a typ třídy není uveden.

Sl. a: Školou přidělené označení třídy, ve které se žáci vzdělávají.

- Sl. b: Uveden typ třídy podle číselníku RATT.
 Sl. c: Uveden ročník.
 Sl. 3: Do počtu žáků nejsou zahrnuti žáci uvedení ve sl. 12.
 Sl. 4: Uveden počet žáků vzdělávajících se v oboru vzdělání základní škola.
 Sl. 7: Uveden počet žáků vzdělávajících se v oboru vzdělání základní škola speciální.
 Sl. 8: Uveden počet žáků vzdělávajících se podle RVP ZŠS (rámcový vzdělávací program pro obor vzdělání základní škola speciální), díl I – vzdělávání žáků se středně těžkým mentálním postižením.
 Sl. 11: Uveden počet žáků vzdělávajících se podle RVP ZŠS, díl II – vzdělávání žáků s těžkým mentálním postižením a souběžným postižením více vadami.
 Sl. 12: Viz vysvětlivka k oddílu XIII.
 Sl. 13: Uveden počet žáků, kteří nemají školským poradenským zařízením diagnostikovan druh postižení, pro které je zřízena speciální třída, v níž jsou zařazeni.

Oddíl XIII.

Obsahuje údaje za žáky, kteří plní povinnou školní docházku některým uvedeným způsobem podle školského zákona. Tito žáci jsou kmenovými žáky vykazující školy, ale **nejsou zahrnuti do počtu žáků v ostatních oddílech výkazu, s výjimkou oddílu X, sl. 12.** Pokud jsou tyto žáci organizačně začleněni v samostatné třídě, **není** tato třída zahrnuta do počtu tříd v oddíle III, resp. IIIA.

- Sl. 2: Individuální vzdělávání se uskutečňuje bez pravidelné účasti ve vyučování ve škole (§ 41 ŠZ).
 Sl. 3: Žáci, kteří se vzdělávají v zahraničí nebo v zahraniční škole v ČR a splňují podmínky stanovené v § 38 ŠZ.

Oddíl XV.

Obsahuje údaje za **běžné školy, speciální školy i školy při školském zařízení pro výkon ústavní výchovy nebo ochranné výchovy.** Podle ročníků jsou zde rozepsáni ti žáci se speciálními vzdělávacími potřebami (§ 16 odst. 1 ŠZ) nebo s mimořádným nadáním, kterým (s doporučením školského poradenského zařízení) ředitel školy povolil vzdělávání podle individuálního vzdělávacího plánu (§ 18 ŠZ). Osobní vzdělávací plány se nesledují.

Oddíl XXI.

Obsahuje údaje za **běžné školy, speciální školy i školy při školském zařízení pro výkon ústavní výchovy nebo ochranné výchovy.**

Žáci jsou rozepsáni podle státního občanství. Kód a název státu, jehož je žák občanem, odpovídá číselníku států RAST.

- Sl. 5: Zde jsou uvedeni cizinci s povolením k trvalému pobytu (hlava IV a IVa zákona č. 326/1999 Sb., o pobytu cizinců na území České republiky a o změně některých zákonů, ve znění pozdějších předpisů).
 Sl. 7: Zde jsou uvedeni cizinci, jimž byl udělen azyl, osoby požívající doplňkové ochrany, žadatelé o udělení mezinárodní ochrany (zákon č. 325/1999 Sb., o azylu, ve znění pozdějších předpisů) a osoby požívající dočasné ochrany (zákon č. 221/2003 Sb., o dočasné ochraně cizinců, ve znění pozdějších předpisů a zákon č. 65/2022 Sb., o některých opatřeních v souvislosti s ozbrojeným konfliktem na území Ukrajiny vyvolaným invazí vojsk Ruské federace, ve znění pozdějších předpisů).
 Sl. 8: Zde jsou uvedeni žáci s nedostatečnou znalostí vyučovacího jazyka. Takový žák nemá ani minimální jazykové, řečové a komunikativní dovednosti v českém jazyce odpovídající jeho věku, tzn. nerozumí většině slov a výrazů běžně užívaných v jeho prostředí, nerozumí běžným pokynům učitele v českém jazyce, nedokáže vyjádřit základní myšlenku v českém jazyce, přičemž neporozumění neplyne primárně ze zdravotního znevýhodnění žáka (např. logopedické vady, mentální postižení apod.).
 Sl. 9: Uvedeni žáci-cizinci s nárokem na jazykovou podporu podle § 20 ŠZ (plní PŠD v ČR max. 12 měsíců).
 Sl. 10: Uvedeni žáci, kteří se účastní jazykové přípravy v kmenové nebo určené škole.

Žáci se zdravotním postižením (vykázaní v oddíle VIII a IX) jsou rozepsáni v samostatných řádcích, ve sl. c se zobrazuje „ano“. V řádcích se žáky bez zdravotního postižení se ve sl. c zobrazuje „ne“. Pokud má žák dvojí občanství, je upřednostněno české, dále občanství státu EU.

Oddíl XXIV.

Obsahuje údaje za **běžné školy, speciální školy i školy při školském zařízení pro výkon ústavní výchovy nebo ochranné výchovy.**

Sl. 2 až 5: Uvedeni jen žáci **běžných tříd, resp. tříd při DD se školou, VÚ a DgÚ.**

Sl. 6 až 9: Uvedeni žáci **speciálních škol a speciálních tříd** zřízených **při běžných školách nebo školách při školském zařízení pro výkon ústavní výchovy nebo ochranné výchovy.**

Sl. 4, 5 a 8, 9: Z celku nově přijatí do 1. ročníku se rozumí žáci, kteří v aktuálním školním roce začali plnit povinnou školní docházku a k 30. 9. jsou stále žáky školy.

Oddíl XXVIII.

Netýká se žáků základních škol speciálních.

Týká se jen škol, které mají v rejstříku zapsanu výuku vybraných předmětů v cizím jazyce.

Zde jsou uvedeny počty žáků, kteří mají výuku některého předmětu vedenou v cizím jazyce a nejedná se přitom o výuku cizího jazyka jako samostatného předmětu, ani o vyučovací jazyk národnostní menšiny.

Sl. a: Uveden **cizí** jazyk, ve kterém probíhá výuka některým předmětům (např. matematika, zeměpis).

Oddíl XXXVII.

Obsahuje údaje za **všechny žáky** z oddílů III, IIIA a IIIB. Uvedený obor vzdělání je kontrolován na údaj zapsaný v aktuálním rozhodnutí o zápisu do rejstříku.

Ř. 3701 a 3702: Zahrnutí všichni žáci vzdělávání v oboru vzdělání Základní škola (79-01-C/01).

Ř. 3701b a 3702b: Uvedeni žáci s mentálním postižením, kteří se vzdělávají podle RVP pro základní vzdělávání a mají individuální vzdělávací plán s upraveným obsahem a sníženými výstupy vzdělávání.

Ř. 3701c a 3702c: Obsahuje údaje za žáky uvedené v § 16 odst. 9 ŠZ, kteří se vzdělávají ve třídách nebo školách s upraveným vzdělávacím programem prodlouženým na deset ročníků (§ 46 odst. 3 ŠZ).

Ř. 3703 a 3704: Uvedeni všichni žáci vzdělávání v oboru vzdělání Základní škola speciální (79-01-B/01).

Ř. 3707 a 3708: Uvedeni žáci vzdělávající se v oboru 79-01B/01 ZŠ speciální, vzdělávající se v **běžných třídách (z odd. III, resp. IIIB).**

Ř. 3709 a 3710: Uvedeni žáci, kteří se vzdělávají podle RVP pro obor základní škola speciální, díl I – vzdělávání žáků se středně těžkým mentálním postižením.

Základní mezioddílové kontrolní vazby:

- počet žáků v běžných i speciálních třídách a třídách při DD se školou, VÚ a DgÚ celkem (odd. III, ř. 0301, sl. 3 + odd. IIIA, ř. 3A01, sl. 12 + odd. IIIB, ř. 3B01, sl. 3) se musí rovnat počtu žáků podle občanství (odd. XXI, ř. 2150, sl. 2)
- počet žáků v běžných třídách a třídách při DD se školou, VÚ a DgÚ celkem (odd. III, ř. 0301, sl. 3 + odd. IIIB, ř. 3B01, sl. 3) se musí rovnat součtu údajů v odd. XXIV, ř. 2401 až 2414, sl. 2
- počet žáků ve speciálních třídách celkem (odd. IIIA, ř. 3A01, sl. 12) se musí rovnat součtu údajů v odd. XXIV, ř. 2401 až 2414, sl. 6
- součet počtů žáků rozepsaných podle druhu postižení (odd. IX, ř. 0918, sl. 2) se musí rovnat počtu postižených žáků v běžných třídách a třídách při DD se školou, VÚ a DgÚ celkem (odd. III, ř. 0301, sl. 5 + odd. IIIB, ř. 3B01, sl. 5)
- počet žáků se zdravotním postižením v běžných třídách, speciálních třídách a třídách při DD se školou, VÚ a DgÚ (odd. III, sl. 5 + odd. IIIB, sl. 5 + odd. VIII, ř. 0818, sl. 3 + 5) musí odpovídat počtu žáků se zdravotním postižením podle občanství (odd. XXI, sl. 2, v řádcích, kde sl. c = „ano“)
- počet nově přijatých žáků do 1. roč. v běžných třídách (odd. XXIV, sl. 4) se musí rovnat počtu žáků 1. ročníku (odd. III, ř. 0303, sl. 3 + odd. IIIB, ř. 3B03, sl. 3) po odpočtu žáků tento ročník opakujících (odd. III, ř. 0303, sl. 7 + odd. IIIB, ř. 3B03, sl. 7)
- počet nově přijatých žáků do 1. roč. ve speciálních třídách (odd. XXIV, sl. 8) se musí rovnat počtu žáků 1. ročníku (odd. IIIA, ř. 3A03, sl. 12) po odpočtu žáků tento ročník opakujících (odd. IIIA, ř. 3A03, sl. 14)
- součet počtů žáků v odd. XXXVII, ř. 3701 + 3703 se musí v každém sloupci rovnat součtu počtů žáků v odpovídajících řádcích odd. III, sl. 3 + odd. IIIA, sl. 12 + odd. IIIB, sl. 3
- počet tříd v odd. X musí odpovídat celkovému počtu tříd v odd. III, IIIA a IIIB, totéž platí i pro počet žáků.

Používané číselníky

Zřizovatel školy

- 1 státní správa ve školství (MŠMT)
- 2 obec
- 5 privátní sektor
- 6 církev
- 7 kraj

Všechny číselníky používané ve výkaze jsou k dispozici na <http://www.msmt.cz/vzdelavani/skolstvi-v-cr/statistika-skolstvi/ciselniky-1>.

M 3a

Výkaz o základní škole
podle stavu k 31. 3. 2023

Metodický pokyn

Liší-li se text či vysvětlivky uvedené na formuláři výkazu od tohoto „Metodického pokynu“, platí verze uvedená v „Metodickém pokynu“.

Kdo a jak výkaz předává

Povinnost předávat údaje ze školních matrik stanoví zákon č. 561/2004 Sb., o předškolním, základním, středním, vyšším odborném a jiném vzdělávání (školský zákon), ve znění pozdějších předpisů (dále jen „ŠZ“), a dále ji upravuje vyhláška č. 364/2005 Sb., o dokumentaci škol a školských zařízení, ve znění pozdějších předpisů. Údaje předávají všechny **základní školy, včetně škol zřízených podle § 16 odst. 9 ŠZ a škol zřízených při školských zařízeních pro výkon ústavní výchovy nebo ochranné výchovy, zapsané do rejstříku škol a školských zařízení (dále jen „rejstřík“), odděleně za jednotlivá místa, kde se uskutečňuje vzdělávání, zapsaná do rejstříku (dále jen „pracoviště“)**. Za pracoviště základní školy se považuje takové pracoviště dané školy, které s jiným vykazujícím pracovištěm téže školy prostorově nesouvisí, není s ním spojeno stavebně nebo technicky, ani není umístěno na tomtéž nebo sousedním pozemku a **při jiném organizačním uspořádání by mohlo být zapsáno** v rejstříku jako samostatná základní škola. Podrobný rozšiřující výklad pojmu „další pracoviště“ je uveden na webu Ministerstva školství, mládeže a tělovýchovy (dále jen „MŠMT“). Údaje za své **kmenové žáky** škola předává v souborech se stanovenou strukturou a formátem do databáze spravované MŠMT. Po úspěšném importu souborů jsou **data za školu automaticky agregována do podoby statistického výkazu M 3a**, který škola překontroluje. Pokud údaje odpovídají skutečnosti, doplní případně požadované komentáře a vytvořený výkaz odešle v internetové aplikaci správnímu úřadu (zpracovatelskému místu). V případě zjištěných chyb zajistí jejich opravu ve svém evidenčním programu a po vrácení souborů zpracovatelským místem provede opakovaný import opravených údajů a zopakuje uvedený postup. Následně zašle **zpracovatelskému místu** i výpis dat (tj. **výkazy M 3a za jednotlivá pracoviště** potvrzené ředitelem školy). Zpracovatelským místem je pro školy zřizované krajem, registrovanými církvemi a náboženskými společnostmi nebo jinou právnickou nebo fyzickou osobou odbor školství krajského úřadu, v Praze odbor školství, mládeže a sportu Magistrátu hl. m. Prahy, pro školy zřizované obcí nebo svazkem obcí odbor školství úřadu obce s rozšířenou působností (v Praze odbor školství, mládeže a sportu Magistrátu hl. m. Prahy), pro školy zřizované MŠMT je zpracovatelským místem přímo MŠMT (podle § 28 odst. 5 ŠZ). Příslušné zpracovatelské místo poskytne v případě potřeby škole metodickou pomoc.

Konečný termín pro předání dat školou je 17. 4. 2023.

Informace a pokyny k předávání individuálních údajů ze školních matrik jsou k dispozici na internetové stránce www.msmt.cz odkaz Statistika školství a dále pak Sběry statistických dat, Regionální školství, Školní matrika. Zde jsou uvedeny i všechny použité **číselníky**.

Individuální údaje ze školní matricy **nepředávají** základní školy při zdravotnických zařízeních, dále školy, které jsou déle než jeden rok mimo provoz, ani školy nově zřízené, které k 31. 3. 2023 dosud nezahájily činnost. Pokud má základní škola přípravné třídy pro děti před zahájením školní docházky, nebo základní škola speciální (dříve pomocná škola) děti vzdělávající se v přípravném stupni, za tyto děti individuální údaje **nepředává**.

Za žáky v kurzech pro doplnění základního vzdělání se rovněž individuální údaje **nepředávají**.

Příloha výkazu **R 43-01** o podpůrných opatřeních **se nepředává**.

Společné poznámky k vyplňování výkazu

- Hodnoty ve výkaze se udávají výhradně v celých číslech.
- Třídy zřízené podle § 16 odst. 9 ŠZ jsou pro potřeby výkaznictví označeny jako „**speciální třídy**“. Třídy zřízené ve škole při dětském domově se školou nebo při diagnostickém ústavu, které nejsou zřízeny podle § 16 odst. 9 ŠZ, se označují jako „**třídy pro žáky v DD se školou, VÚ, DgÚ**“. Údaje za tyto třídy jsou rozlišeny

v oddílech IIIB a X, jinak, s výjimkou oddílu III, jsou zahrnuty všude tam, kde jsou uvedeny údaje za běžné třídy. Ostatní třídy jsou označeny jako „**běžné třídy**“. Škola složená výhradně ze speciálních tříd je označena jako „**speciální škola**“. U této školy zůstávají nevyplněny oddíly III, IIIB a IX. Jako „**běžná škola**“ je označena škola s minimálně jednou běžnou třídou. **Škola při dětském domově se školou nebo při diagnostickém ústavu** je v záhlaví výkazu označena jako běžná škola, příp. jako speciální škola, pokud je složena výhradně ze speciálních tříd. **Škola, jejíž činnost vykonává tatáž právnická osoba, která vykonává činnost dětského domova**, se považuje za běžnou školu, pokud se nejedná o školu zřízenou podle § 16 odst. 9 ŠZ. Běžná škola nemůže mít vyplněn oddíl IIIB.

- Zdravotním postižením** se rozumí zdravotní znevýhodnění uvedené v § 16 odst. 9 ŠZ, tj. **mentální, sluchové, zrakové nebo tělesné postižení, závažné vady řeči, závažné vývojové poruchy učení, závažné vývojové poruchy chování, souběžné postižení více vadami a autismus**.
- Odkazy na školský zákon se vztahují k textu účinnému k rozhodnému datu pro předávání dat výkazu.
- Pokud je škola k 31. 3. mimo provoz a v aktuálním školním roce ještě měla žáky nebo absolventy, předávané individuální údaje se do výkazu M 3a nezobrazují, výkaz zůstává prázdný. Pokud je škola k 31. 3. 2023 mimo provoz pouze krátkodobě (např. z důvodu probíhající opravy, karanténního opatření apod.) a bude ve školním roce 2022/23 dále pokračovat ve své činnosti, předává údaje ze školní matricy stejným způsobem jako kterákoliv jiná **aktivní** škola.
- Při výskytu údajů vyžadujících zdůvodnění nebo doplňující vysvětlení je podmínkou pro elektronické odeslání výkazu zapsání komentáře do formuláře. Zpracovatelská místa si mohou vyžádat upřesňující zdůvodnění i dodatečně.
- Opravit odeslaný výkaz lze **jen po dohodě se zpracovatelským místem** tak, že škola opraví údaje ve své školní evidenci a po vrácení souboru znovu provede celý proces předání dat (import souborů, vytvoření a kontrola sestavy výkazu a přehledek, odeslání výpisu výkazu potvrzeného ředitelem školy zpracovatelskému místu).

Vysvětlivky k údajům výkazu

Jednotné záhlaví se skládá z řádku s kódovým vyznačením identifikací a klasifikací a z textové části.

V **kódovém řádku** záhlaví je uveden **resortní identifikátor školy (IZO)** převzatý z předaných individuálních údajů. Pod IZO jsou vypsána čísla částí (pracovišť), za které škola předala soubory. Na výpisu výkazu se zobrazují další údaje převzaté z rejstříku a vyhodnocené z předaných údajů, např. resortní identifikátor právnické osoby, zřizovatel školy, údaj o tom, zda je škola zřízena podle § 16 odst. 9 ŠZ (NE/kód B, nebo ANO/kód Z), údaj o tom, zda je škola mimo provoz. Údaj o způsobu organizace školy/pracoviště se plní podle toho, zda má žáky na prvním nebo druhém stupni podle číselníku:

Organizace školy:

- škola plně organizovaná
- škola jen s 1. stupněm
- škola jen s 2. stupněm

Číslo části odpovídá označení předaných základních souborů dat (např. 01, 02) za druh školy (ZŠ). Počet částí nemusí odpovídat počtu pracovišť (předávaných výkazů). Škola má možnost nadefinovat tolik čísel částí, v kolika základních souborech data předává (obvykle pokud eviduje různé žáky jednoho pracoviště odděleně).

Texty zobrazené v záhlaví se přebírají z rejstříku podle IZO. Na výpisu výkazu za pracoviště je pod textovou částí uveden písmenný **kód výkazu** (např. A, B). Každé pracoviště, za které se výkaz předává, má svůj kód. V souhrnném výkaze za školu (IZO) není kód výkazu uveden.

Oddíl II.

Zde jsou uvedeni všichni žáci se speciálními vzdělávacími potřebami, kterým jsou poskytována podpůrná opatření, a žáci nadaní, v souladu

s vyhláškou č. 27/2016 Sb., o vzdělávání žáků se speciálními vzdělávacími potřebami a žáků nadaných, ve znění pozdějších předpisů. Není rozhodující, zda byl žák vyšetřen školským poradenským zařízením, nebo zda mu podpůrná opatření v 1. stupni podpory poskytuje sama škola.

Ř. 0201: Každý žák z řádků 0202 až 0209 je uveden jen jednou.

Ř. 0202 až 0204: Žák je uveden v tolika řádcích, kolik je druhů příčin jeho speciálních vzdělávacích potřeb. Nelze-li výjimečně žáka zařadit do žádného z uvedených řádků, a přesto se jedná o žáka se speciálními vzdělávacími potřebami (např. žák, který dosud nebyl diagnostikován školským poradenským zařízením a je zařazen školou do 1. stupně podpory), je žák uveden pouze v ř. 0201.

Ř. 0202: Uvedení žáci se zdravotním postižením, u nichž byly speciální vzdělávací potřeby zjištěny na základě speciálně pedagogického, popř. psychologického vyšetření školským poradenským zařízením. Všichni tito žáci jsou rovněž uvedeni v oddílech VIII nebo IX a jsou rozepsáni podle státního občanství v samostatných řádcích oddílu XXI.

Ř. 0203: Uvedení žáci, jejichž speciální vzdělávací potřeby vyplývají ze zdravotního znevýhodnění **neuvedeného** v § 16 odst. 9 ŠZ, a kterým jsou poskytována podpůrná opatření.

Ř. 0204: Uvedení žáci se znevýhodněním souvisejícím s odlišným kulturním prostředím nebo jinými životními podmínkami žáka, které brání v naplnění jeho vzdělávacích možností na rovnoprávném základě s ostatními, a kterým jsou rovněž poskytována podpůrná opatření.

Ř. 0205: Uvedení žáci, jejichž speciální vzdělávací potřeby vyplývají zejména z odlišného kulturního prostředí v rodině žáka, malé znalosti kultury české společnosti, omezené znalosti vyučovacího jazyka vč. užívání jiného než vyučovacího jazyka v rodině žáka.

Ř. 0206: Uvedení žáci, jejichž speciální vzdělávací potřeby vyplývají zejména z jiných životních podmínek v rodině žáka, obvykle se jedná o dlouhodobě se vyskytující životní okolnosti, např. sociální vyloučení, výraznou chudobu nebo jiné.

Ř. 0207: Uvedení žáci, jejichž speciální vzdělávací potřeby vyplývají z kombinace více faktorů (např. příslušníci etnických menšin, pokud se v rodině nehovoří vyučovacím jazykem, platí odlišná kulturní pravidla a rodina je sociálně vyloučená).

Ř. 0208: Uvedení žáci, kterým bylo v souladu s doporučením školského poradenského zařízení umožněno rozložit 1 ročník vzdělávání na 2 roky, nebo jejichž vzdělávání ve speciální třídě/škole bylo se souhlasem MŠMT prodlouženo na 10 let (netýká se žáků vzdělávajících se v 10letém oboru 79-01B/01 ZŠ speciální).

Ř. 0209: Uvedení žáci, jimž byly upraveny výstupy ze vzdělávání, a to v souladu s doporučením školského poradenského zařízení podle možností žáka.

Ř. 0211: Uvedení žáci, jimž škola vytváří podmínky pro rozvoj jejich nadání v souladu s § 27 odst. 1, 4, 5 a 6 vyhl. č. 27/2016 Sb., o vzdělávání žáků se speciálními vzdělávacími potřebami a žáků nadaných, ve znění pozdějších předpisů.

Ř. 0212: Uvedení pouze mimořádně nadaní žáci, jejichž mimořádné nadání bylo potvrzeno na základě vyšetření školským poradenským zařízením.

Ř. 0220: Údaje se k rozhodnému datu 31. 3. nezjišťují.

Oddíl III.

Obsahuje údaje za žáky **běžných škol**, zařazených do **běžných tříd**, **zahrnutých v evidenčním počtu**, včetně žáků se zdravotním postižením vzdělávajících se v běžných třídách a žáků např. dočasně umístěných v základní škole při zdravotnickém zařízení. **Nejsou zde započtení** žáci, kteří jsou uvedeni v oddíle XIII. „Žáci plnící školní docházku podle § 38 a § 41 ŠZ podle ročníků“.

Sl. 2: Třídy, ve kterých jsou na 1. stupni společně vzdělávání žáci z více ročníků (dříve tzv. malotřídní školy), jsou při rozpisu do ročníků uvedeny jen 1x, a to **vždy u ročníku, ze kterého je v takové třídě nejvíce žáků**. Při shodných počtech je třída zapsána k nižšímu ročníku.

Sl. 3 až 10b: Žáci jsou rozepsáni podle ročníků.

Sl. 5 a 6: Zde jsou uvedeni žáci se zdravotním postižením, kteří se na základě doporučení školského poradenského zařízení vzdělávají v běžné třídě, kde je jim věnována zvýšená pedagogická péče nebo poskytována podpůrná opatření podle doporučení školského poradenského zařízení. Tito žáci jsou dále rozvedeni podle druhu postižení v oddíle IX.

Sl. 7 a 8: Uvedení žáci opakující ve školním roce 2022/23 sledovaný ročník.

Sl. 9 a 10: **Uvedení mimořádně nadaní** žáci (§ 30 a § 31 vyhl. č. 27/2016 Sb., o vzdělávání žáků se speciálními vzdělávacími potřebami a žáků nadaných, ve znění pozdějších předpisů), u kterých ředitel školy rozhodl o přeřazení do vyššího ročníku v rámci téhož vzdělávacího programu bez absolvování předchozího ročníku na základě vykonané zkoušky.

Sl. 10a a 10b: Uvedení žáci ze sl. 3 a 4 vzdělávající se podle § 50 odst. 3 ŠZ, tj. žáci, kteří se nemohou pro svůj zdravotní stav po dobu delší 2 měsíců účastnit vyučování, a ředitel jim stanovil takový způsob vzdělávání, který odpovídá jejich možnostem, nebo povolil vzdělávání podle individuálního vzdělávacího plánu (§ 18 ŠZ). Nejedná se o žáky uvedené v oddíle XIII.

Ř. 0302: 1. stupeň tvoří žáci 1. - 5. ročníku 9letého vzdělávacího programu a žáci 1. - 6. ročníku 10letého vzdělávacího programu.

Ř. 0309 a 0313: Zde jsou vyčleněni ti žáci 6. ročníku (ř. 0309) a 9. ročníku (ř. 0313), kteří se vzdělávají v desetiletém vzdělávacím programu, zejména v oboru vzdělání s kódem 79-01-B/01 (RVP pro ZŠ speciální).

Oddíl IIIA.

Obsahuje údaje za žáky škol, v nichž jsou zřízeny **speciální třídy**. Jsou tu uvedeni všichni žáci zařazení do speciálních tříd, **kterí jsou zahrnuti v evidenčním počtu**, tedy např. i žáci dočasně umístěni v základní škole při zdravotnickém zařízení. Zde uvedení žáci jsou dále rozvedeni podle druhu postižení v oddíle VIII.

Nejsou zde zahrnuti žáci se zdravotním postižením vzdělávání v běžných třídách. **Nejsou zde započtení** ani žáci, kteří jsou uvedeni v oddíle XIII. „Žáci plnící školní docházku podle § 38 a § 41 ŠZ podle ročníků“, ani žáci ve třídách škol zřízených při DD se školou, VÚ nebo DgÚ, kteří jsou vykázáni v oddíle IIIB.

Sl. 11: Třídy 1. i 2. stupně, ve kterých jsou **společně vzdělávání žáci z více ročníků**, jsou při rozpisu do ročníků uvedeny jen 1x, a to **vždy u ročníku, ze kterého je v takové třídě nejvíce žáků**. Při shodných počtech je třída zapsána k nižšímu ročníku.

Sl. 12 až 19: Žáci jsou rozepsáni podle ročníků.

Sl. 14 a 15: Uvedení žáci opakující ve školním roce 2022/23 sledovaný ročník.

Sl. 16 a 17: Uvedení **mimořádně nadaní** žáci (§ 30 a § 31 vyhl. č. 27/2016 Sb., o vzdělávání žáků se speciálními vzdělávacími potřebami a žáků nadaných, ve znění pozdějších předpisů), u kterých ředitel školy rozhodl o přeřazení do vyššího ročníku v rámci téhož vzdělávacího programu bez absolvování předchozího ročníku na základě vykonané zkoušky.

Sl. 18 a 19: Uvedení žáci ze sl. 12 a 13 vzdělávající se podle § 50 odst. 3 ŠZ, tj. žáci, kteří se nemohou pro svůj zdravotní stav po dobu delší 2 měsíců účastnit vyučování, a ředitel jim stanovil takový způsob vzdělávání, který odpovídá jejich možnostem, nebo povolil vzdělávání podle individuálního vzdělávacího plánu (§ 18 ŠZ). Nejedná se o žáky uvedené v oddíle XIII.

Ř. 3A02: 1. stupeň tvoří žáci 1. - 5. ročníku 9letého vzdělávacího programu a žáci 1. - 6. ročníku 10letého vzdělávacího programu.

Ř. 3A09 a 3A13: Zde jsou vyčleněni ti žáci 6. ročníku (ř. 3A09) a 9. ročníku (ř. 3A13), kteří se vzdělávají v 10letém vzdělávacím programu. Obor vzdělání **79-01-B/01** (RVP ZŠ) je vždy **10letý** (§ 48 ŠZ).

Oddíl IIIB.

Obsahuje údaje za žáky **škol zřízených při dětském domově se školou, při výchovném ústavu a za žáky škol při diagnostickém ústavu** včetně těch žáků se zdravotním postižením, kteří nejsou zařazení do speciální třídy.

Sl. 2: Třídy, ve kterých jsou společně vzdělávání žáci z více ročníků, jsou při rozpisu do ročníků uvedeny jen 1x, a to **vždy u ročníku, ze kterého je v takové třídě nejvíce žáků**. Při shodných počtech je třída zapsána k nižšímu ročníku.

Sl. 3 až 10b: Žáci jsou rozepsáni podle ročníků.

Sl. 5 a 6: Zde jsou uvedeni žáci se zdravotním postižením, kterým je věnována zvýšená pedagogická péče nebo poskytována podpůrná opatření podle doporučení školského poradenského zařízení. Tito žáci jsou dále rozvedeni podle druhu postižení v oddíle IX.

Sl. 7 a 8: Uvedení žáci opakující ve školním roce 2022/23 sledovaný ročník.

Sl. 9 a 10: Uvedení **mimořádně nadaní** žáci (§ 30 a § 31 vyhl. č. 27/2016 Sb., o vzdělávání žáků se speciálními vzdělávacími potřebami a žáků nadaných, ve znění pozdějších předpisů), u kterých ředitel školy rozhodl o přeřazení do vyššího ročníku v rámci téhož

vzdělávacího programu bez absolvování předchozího ročníku na základě vykonané zkoušky.

Sl. 10a a 10b: Uvedeni žáci ze sl. 3 a sl. 4 vzdělávající se podle § 50 odst. 3 ŠZ, tj. žáci, kteří se nemohou pro svůj zdravotní stav po dobu delší 2 měsíců účastnit vyučování, a ředitel jim stanovil takový způsob vzdělávání, který odpovídá jejich možnostem, nebo povolil vzdělávání podle individuálního vzdělávacího plánu (§ 18 ŠZ).

Ř. 3B02: 1. stupeň tvoří žáci 1. - 5. ročníku 9letého vzdělávacího programu a žáci 1. - 6. ročníku 10letého vzdělávacího programu.

Ř. 3B09 a 3B13: Zde jsou vyčleněni ti žáci 6. ročníku (ř. 3B09) a 9. ročníku (ř. 3B13), kteří se vzdělávají v 10letém vzdělávacím programu, zejména v oboru vzdělání s kódem 79-01-B/01 (RVP pro ZŠ speciální).

Oddíl V.

Počet žáků v oddíle může být snížen oproti celkovému počtu o žáky, kteří se vzdělávají ve školním vzdělávacím programu, v němž není zařazena výuka cizího jazyka (ZŠ speciální), nebo o žáky vzdělávající se v ročníku, ve kterém není výuka cizího jazyka podle ŠVP zařazena. Zahrnutí jsou všichni žáci, kteří se učí ve škole cizím jazykům, jejichž výuka je hodnocena na školním vysvědčení.

Neuvádějí se žáci navštěvující jazykovou školu, učící se soukromě, v zájmovém útvaru apod.

Každý žák je za jeden cizí jazyk (tj. jazyk a konverzace v něm) uveden ve sl. 2, resp. 4 (případně 3, resp. 5) pouze 1x, zatímco ve sl. 3a, resp. 6 je uveden znovu, pokud má stejný cizí jazyk (nebo konverzaci v něm) jako nepovinný předmět. V případě, že jsou jazyk a konverzace v něm pouze předměty nepovinné, je žák uveden pouze 1x ve sl. 3a, resp. 6, zatímco do sl. 2, resp. 4, se neuvádí.

Sl. 2 až 3a: Obsahuje údaje za **běžné třídy a třídy pro žáky v DD se školou, VÚ, DgÚ.**

Sl. 4 až 6: Obsahuje údaje za **speciální třídy**, zřízené při jakékoli základní škole.

Sl. 2 a 4: Zde jsou uvedeni žáci, kteří se podle ŠVP učí prvním nebo dalším cizím jazyku. Nejsou uvedeni žáci, kteří se učí cizím jazyku pouze jako nepovinnému předmětu.

Sl. 3 a 5: Zde jsou uvedeni žáci, kteří se začali učit uvedenému cizím jazyku jako prvním cizím jazyku. Žáci, kteří podle ŠVP začínají se dvěma cizími jazyky ve stejném ročníku, jsou uvedeni u obou jazyků.

Sl. 3a a 6: Zde jsou uvedeni žáci, kteří se učí cizím jazyku **jako nepovinnému předmětu. Tito žáci nejsou zahrnuti do sl. 2 ani do sl. 4.**

Ř. 0501: Celkový počet žáků učících se cizí jazyky – každý žák je započten v každém ze sloupců, přicházejícím v úvahu, jen jednou bez ohledu na to, kolika cizím jazykům se učí.

Ř. 0505 až 0514: Každý žák je započten tolikrát, kolika cizím jazykům se učí.

Oddíl VIII.

Obsahuje údaje za **všechny žáky se zdravotním postižením** (v souladu s § 16 ŠZ), vzdělávající se **ve speciálních třídách** jak speciálních, tak i běžných škol a škol při školském zařízení pro výkon ústavní výchovy nebo ochranné výchovy.

Žáci vzdělávající se ve speciální třídě zřízené pro jiný druh zdravotního znevýhodnění podle § 16 odst. 9 ŠZ jsou rozepsáni vždy podle **svého** zdravotního postižení a nejsou již započtení do oddílu IX.

Sl. 3 a 5: Žáci 1. resp. 2. stupně jsou rozepsáni podle druhu postižení.

Sl. 4a a 7: Zde jsou uvedeni žáci, kteří se vzdělávají v oboru vzdělání 79-01-B/01 ZŠ speciální a jsou **zároveň zahrnuti ve sl. 3, resp. 5.**

Ř. 0801: Zde jsou uvedeni všichni žáci s mentálním postižením, kteří nemají souběžné postižení více vadami.

Ř. 0801a: Zde jsou uvedeni žáci z ř. 0801 se středně těžkým mentálním postižením, kteří nemají souběžné postižení více vadami.

Ř. 0802: Zde jsou uvedeni žáci z ř. 0801 s těžkým mentálním postižením, kteří nemají souběžné postižení více vadami (většinou se bude jednat o žáky, kteří se vzdělávají podle vzdělávacího programu **základní školy speciální**).

Ř. 0803: Zde jsou uvedeni pouze žáci s hlubokým mentálním postižením, kteří se **účastní každodenního vyučování ve škole.**

Ř. 0810: Za žáky s více vadami se považují žáci se dvěma nebo více druhy postižení, z nichž každé by opravňovalo k poskytování podpůrných opatření ve vyšších stupních podpory a k zařazení do třídy zřízené podle § 16 odst. 9 ŠZ (např. žáci, kteří jsou současně mentálně i smyslově nebo tělesně postižení).

Ř. 0814a: Uvedeni žáci, u kterých byly diagnostikovány závažné vývojové poruchy chování.

Ř. 0815: Žáci s evidovanými poruchami autistického spektra. Ti, kteří mají kromě autismu diagnostikováno i souběžné postižení více vadami, jsou uvedeni v ř. 0810.

Oddíl IX.

Obsahuje údaje o zdravotně postižených žácích vzdělávajících se **v běžných třídách nebo ve třídách pro žáky v DD se školou, VÚ, DgÚ.**

Sl. 2: Žáci, u nichž byly speciální vzdělávací potřeby zjištěny na základě speciálně pedagogického, popř. psychologického vyšetření školským poradenským zařízením, jsou zde rozepsáni podle druhu svého zdravotního postižení. Všichni tito žáci jsou uvedeni i v oddíle III, sl. 5, resp. 6.

Sl. 9: Zde jsou uvedeni žáci, kteří se vzdělávají v oboru vzdělání ZŠ speciální (79-01-B/01) a jsou zároveň zahrnuti ve sl. 2.

Ř. 0910: Za žáky s více vadami se považují žáci se dvěma nebo více druhy postižení, z nichž každé by opravňovalo k poskytování podpůrných opatření ve vyšších stupních podpory a k zařazení do třídy zřízené podle § 16 odst. 9 ŠZ (např. žáci, kteří jsou současně mentálně i smyslově nebo tělesně postižení).

Ř. 0915: Žáci s evidovanými poruchami autistického spektra. Ti, kteří mají kromě autismu diagnostikováno i souběžné postižení více vadami, jsou uvedeni v ř. 0910.

Oddíl X.

Obsahuje údaje za **speciální i běžné školy a školy při školském zařízení pro výkon ústavní výchovy nebo ochranné výchovy. Žáci nezařazení do třídy** a ročníku, vzdělávající se podle § 38 ŠZ, mají uvedeno označení třídy „Nezařazení“ a typ třídy není uveden.

Sl. a: Školou přidělené označení třídy, ve které se žáci vzdělávají.

Sl. b: Uveden typ třídy podle číselníku RATT.

Sl. 3: Do počtu žáků nejsou zahrnuti žáci uvedeni ve sl. 12.

Sl. 4: Uveden počet žáků vzdělávajících se v oboru vzdělání základní škola.

Sl. 7: Uveden počet žáků vzdělávajících se v oboru vzdělání základní škola speciální.

Sl. 8: Uveden počet žáků vzdělávajících se podle RVP ZŠS (rámcový vzdělávací program pro obor vzdělání základní škola speciální), díl I – vzdělávání žáků se středně těžkým mentálním postižením.

Sl. 11: Uveden počet žáků vzdělávajících se podle RVP ZŠS, díl II – vzdělávání žáků s těžkým mentálním postižením a souběžným postižením více vadami.

Sl. 12: Viz vysvětlivka k oddílu XIII.

Sl. 13: Uveden počet žáků, kteří nemají školským poradenským zařízením diagnostikován druh postižení, pro které je zřízena speciální třída, v níž jsou zařazení.

Oddíl XIII.

Obsahuje údaje za žáky, kteří plní povinnou školní docházku některým uvedeným způsobem podle školského zákona. Tito žáci jsou kmenovými žáky vykazující školy, ale **nejsou zahrnuti do počtu žáků v ostatních oddílech výkazu, s výjimkou oddílu X, sl. 12.** Pokud jsou tito žáci organizačně začleněni v samostatné třídě, je tato **třída** zahrnuta do počtu tříd v oddíle III, resp. IIIA.

Sl. 2: Individuální vzdělávání se uskutečňuje bez pravidelné účasti ve vyučování ve škole (§ 41 ŠZ).

Sl. 3: Žáci, kteří se vzdělávají v zahraničí nebo v zahraniční škole v ČR a splňují podmínky stanovené v § 38 ŠZ.

Oddíl XV.

Obsahuje údaje za **běžné školy, speciální školy i školy při školském zařízení pro výkon ústavní výchovy nebo ochranné výchovy.** Podle ročníků jsou zde rozepsáni ti žáci se speciálními vzdělávacími potřebami (§ 16 odst. 1 ŠZ) nebo s mimořádným nadáním, kterým (s doporučením školského poradenského zařízení) ředitel školy povolil vzdělávání podle individuálního vzdělávacího plánu (§ 18 ŠZ). Osobní vzdělávací plány se nesledují.

Oddíl XXI.

Obsahuje údaje za **běžné školy, speciální školy i školy při školském zařízení pro výkon ústavní výchovy nebo ochranné výchovy.**

Žáci jsou rozepsáni podle státního občanství. Kód a název státu, jehož je žák občanem, odpovídá číselníku států RAST.

Sl. 5: Zde jsou uvedeni cizinci s povolením k trvalému pobytu (hlava IV a IVa zákona č. 326/1999 Sb., o pobytu cizinců na území České republiky a o změně některých zákonů, ve znění pozdějších předpisů).

Sl. 7: Zde jsou uvedeni cizinci, jimž byl udělen azyl, osoby požívající doplňkové ochrany, žadatelé o udělení mezinárodní ochrany (zákon č. 325/1999 Sb., o azylu, ve znění pozdějších předpisů) a osoby

požívající dočasné ochrany (zákon č. 221/2003 Sb., o dočasné ochraně cizinců, ve znění pozdějších předpisů a zákon č. 65/2022 Sb., o některých opatřeních v souvislosti s ozbrojeným konfliktem na území Ukrajiny vyvolaným invazí vojsk Ruské federace, ve znění pozdějších předpisů).

Žáci se zdravotním postižením (vykázání v oddíle VIII a IX) jsou rozepsáni v samostatných řádcích, ve sl. c se zobrazuje „ano“. V řádcích se žáky bez zdravotního postižení se ve sl. c zobrazuje „ne“. Pokud má žák dvojí občanství, je upřednostněno české, dále občanství státu EU.

Oddíl XXIV.

Obsahuje údaje za běžné školy, speciální školy i školy při školském zařízení pro výkon ústavní výchovy nebo ochranné výchovy.

Sl. 2 až 5: Uvedeni jen žáci **běžných tříd, resp. tříd při DD se školou, VÚ a DgÚ**.

Sl. 6 až 9: Uvedeni žáci **speciálních škol a speciálních tříd** zřízených při **běžných školách nebo školách při školském zařízení pro výkon ústavní výchovy nebo ochranné výchovy**.

Sl. 4, 5 a 8, 9: Z celku nově přijatí do 1. ročníku se rozumí žáci, kteří v aktuálním školním roce začali plnit povinnou školní docházku a k 31. 3. jsou stále žáky školy.

Oddíl XXVIII.

Netýká se žáků základních škol speciálních.

Týká se jen škol, které mají v rejstříku zapsanu výuku vybraných předmětů v cizím jazyce.

Zde jsou uvedeny počty žáků, kteří mají výuku některého předmětu vedenou v cizím jazyce a nejedná se přitom o výuku cizího jazyka jako samostatného předmětu, ani o vyučovací jazyk národnostní menšiny.

Sl. a: Uveden **cizí** jazyk, ve kterém probíhá výuka některých předmětů (např. matematika, zeměpis).

Oddíl XXXVII.

Obsahuje údaje **za všechny žáky** z oddílů III, IIIA a IIIB. Uvedený obor vzdělání je kontrolován na údaj zapsaný v aktuálním rozhodnutí o zápisu do rejstříku.

Ř. 3701 a 3702: Zahrnutí všichni žáci vzdělávaní v oboru vzdělání Základní škola (79-01-C/01).

Ř. 3701b a 3702b: Uvedeni žáci s mentálním postižením, kteří se vzdělávají podle RVP pro základní vzdělávání a mají individuální

vzdělávací plán s upraveným obsahem a sníženými výstupy vzdělávání.

Ř. 3701c a 3702c: Obsahuje údaje za žáky uvedené v § 16 odst. 9 ŠZ, kteří se vzdělávají ve třídách nebo školách s upraveným vzdělávacím programem prodlouženým na deset ročníků (§ 46 odst. 3 ŠZ).

Ř. 3703 a 3704: Uvedeni všichni žáci vzdělávaní v oboru vzdělání Základní škola speciální (79-01-B/01).

Ř. 3707 a 3708: Uvedeni žáci vzdělávající se v oboru 79-01B/01 ZŠ speciální, vzdělávající se v **běžných třídách (z odd. III, resp. IIIB)**.

Ř. 3709 a 3710: Uvedeni žáci, kteří se vzdělávají podle RVP pro obor základní škola speciální, díl I – vzdělávání žáků se středně těžkým mentálním postižením.

Základní mezioddílové kontrolní vazby:

- počet žáků v běžných i speciálních třídách a třídách při DD se školou, VÚ a DgÚ celkem (odd. III, ř. 0301, sl. 3 + odd. IIIA, ř. 3A01, sl. 12 + odd. IIIB, ř. 3B01, sl. 3) se musí rovnat počtu žáků podle občanství (odd. XXI, ř. 2150, sl. 2)
- počet žáků v běžných třídách a třídách při DD se školou, VÚ a DgÚ celkem (odd. III, ř. 0301, sl. 3 + odd. IIIB, ř. 3B01, sl. 3) se musí rovnat součtu údajů v odd. XXIV, ř. 2401 až 2414, sl. 2
- počet žáků ve speciálních třídách celkem (odd. IIIA, ř. 3A01, sl. 12) se musí rovnat součtu údajů v odd. XXIV, ř. 2401 až 2414, sl. 6
- součet počtů žáků rozepsaných podle druhu postižení (odd. IX, ř. 0918, sl. 2) se musí rovnat počtu postižených žáků v běžných třídách a třídách při DD se školou, VÚ a DgÚ celkem (odd. III, ř. 0301, sl. 5 + odd. IIIB, ř. 3B01, sl. 5)
- počet žáků se zdravotním postižením v běžných třídách, speciálních třídách a třídách při DD se školou, VÚ a DgÚ (odd. III, sl. 5 + odd. IIIB, sl. 5 + odd. VIII, ř. 0818, sl. 3 + 5) musí odpovídat počtu žáků se zdravotním postižením podle občanství (odd. XXI, sl. 2, v řádcích, kde sl. c = „ano“)
- počet nově přijatých žáků do 1. roč. v běžných třídách (odd. XXIV, sl. 4) se musí rovnat počtu žáků 1. ročníku (odd. III, ř. 0303, sl. 3 + odd. IIIB, ř. 3B03, sl. 3) po odpočtu žáků tento ročník opakujících (odd. III, ř. 0303, sl. 7 + odd. IIIB, ř. 3B03, sl. 7)
- počet nově přijatých žáků do 1. roč. ve speciálních třídách (odd. XXIV, sl. 8) se musí rovnat počtu žáků 1. ročníku (odd. IIIA, ř. 3A03, sl. 12) po odpočtu žáků tento ročník opakujících (odd. IIIA, ř. 3A03, sl. 14)
- součet počtů žáků v odd. XXXVII, ř. 3701 + 3703 se musí v každém sloupci rovnat součtu počtů žáků v odpovídajících řádcích odd. III, sl. 3 + odd. IIIA, sl. 12 + odd. IIIB, sl. 3
- počet tříd v odd. X musí odpovídat celkovému počtu tříd v odd. III, IIIA a IIIB, totéž platí i pro počet žáků.

Používané číselníky

Zřizovatel školy

- | | |
|---|----------------------------------|
| 1 | státní správa ve školství (MŠMT) |
| 2 | obec |
| 5 | privátní sektor |
| 6 | církev |
| 7 | kraj |

Všechny číselníky používané ve výkaze jsou k dispozici na <http://www.msmt.cz/vzdelavani/skolstvi-v-cr/statistika-skolstvi/ciselniky-1>.

S 4-01

Výkaz o mateřské-základní škole při zdravotnickém zařízení podle stavu k 30. 9. 2023

Metodický pokyn

Liší-li se text či vysvětlivky uvedené na formuláři výkazu od tohoto „Metodického pokynu“, platí verze uvedená v „Metodickém pokynu“.

Kdo výkaz vyplňuje

Výkaz vyplňují mateřské a základní školy při zdravotnických zařízeních, zapsané do rejstříku škol a školských zařízení (dále jen „rejstřík“). **Zároveň se vyplňuje i výkaz R 13-01 o ředitelství škol.** Výkaz nevyplňují školy, které jsou déle než jeden rok mimo provoz, ani školy nově zřízené, které k 30. 9. 2023 dosud nezahájily činnost.

Vykonává-li jedna právnická osoba činnost mateřské školy i základní školy, vyplňují se **dva samostatné výkazy**, za každou z nich zvlášť.

Škola odešle výkaz do **10. 10. 2023** v elektronické podobě podle pokynů MŠMT a následně zašle na vědomí zpracovatelskému místu i výpis dat potvrzený ředitelem školy. Zpracovatelským místem je pro školy zřizované krajem, registrovanými církvemi a náboženskými společnostmi nebo jinou právnickou nebo fyzickou osobou odbor školství krajského úřadu, v Praze odbor školství, mládeže a sportu Magistrátu hl. m. Prahy, pro školy zřizované obcí nebo svazkem obcí odbor školství úřadu obce s rozšířenou působností (v Praze odbor školství, mládeže a sportu Magistrátu hl. m. Prahy), pro školy zřizované MŠMT je zpracovatelským místem přímo MŠMT (podle § 28 odst. 5 zákona č. 561/2004 Sb., ve znění pozdějších předpisů, dále jen „školský zákon“). Příslušné zpracovatelské místo poskytne v případě potřeby škole metodickou a technickou pomoc.

Bližší informace jsou k dispozici na internetové stránce www.msmt.cz odkaz Statistika školství a dále pak Sběry statistických dat, Regionální školství, Výkonové výkazy řady S, Z, R nebo <http://sberdat.uiv.cz/login> odkaz Informace.

Společné poznámky k vyplňování výkazu

- Hodnoty ve výkaze se udávají v celých číslech.
- Škola může zpracovat k výkazu komentář, který bude obsahovat IZO a označení školy a bude potvrzen ředitelem školy. Zpracovatelská místa si mohou od školy vyžádat zdůvodnění i dodatečně. Při výskytu závažných chyb v datech výkazu nebo údajů vyžadujících zdůvodnění je vypracování komentáře podmínkou a je vyžadováno pořizovacím programem.
- Opravit výkaz lze **jen po dohodě se zpracovatelským místem** tak, že se celý (vč. nového výpisu s vyznačenou opravou) předá znovu.

Vysvětlivky k údajům výkazu

Jednotné záhlaví se skládá z řádku určeného pro kódové vyznačení identifikací a klasifikací a z textové části. Kódy a texty v záhlaví se v pořizovacím programu doplňují z rejstříku a resortních číselníků uvedených na formuláři nebo v tomto Metodickém pokynu.

V **kódovém řádku** záhlaví se uvádí **resortní identifikátor školy (IZO)** uvedený v rejstříku.

Do údaje označeného ¹⁾ se vyplní, je-li škola mimo provoz (dočasně, ale dlouhodobě uzavřena, zrušena apod.) (=A) či nikoli (=N). Ve výkaze za školu mimo provoz bude vyplněno pouze záhlaví a oddíl I. Výkaz za školu mimo provoz se vyplňuje pouze v případě, že škola fungovala v uplynulém školním roce. Pokud je škola k 30. 9. 2023 mimo provoz pouze krátkodobě nebo nemá k uvedenému datu děti/žáky, vyplní se výkaz stejným způsobem jako za kteroukoli jinou **aktivní** školu.

Do údaje označeného ²⁾ se vyplní, při jakém druhu zdravotnického zařízení je škola zřízena:

- škola při nemocnici
- škola při dětské léčebně (kromě psychiatrické)
- škola při dětské ozdravovně
- škola při dětské psychiatrické nemocnici

V **textové části** se uvádějí označení druhu školy a adresa podle rejstříku.

Oddíl I.

Vyplňují všechny školy, vč. škol mimo provoz.

Uvádějí se celočíselné průměrné počty dětí a žáků za minulý školní rok, připadající na každý den provozu školy. Průměrný počet se stanoví jako součet počtu dní strávených jednotlivými dětmi/žáky při vyučování ve **vykazující škole** (nikoli zdravotnickém zařízení) dělený celkovým počtem dní, po něž se ve škole v uplynulém školním roce vyučovalo. Vypočtené hodnoty se matematicky zaokrouhlí a uvedou se v celých číslech.

Příklad: Škola byla v uplynulém školním roce v provozu 180 dní. Vystřídalo se v ní 50 žáků, z toho 10 žáků se zúčastňovalo vyučování 30 dní, 15 žáků 40 dní, 20 žáků 50 dní a 5 žáků 60 dní.

*Výpočet: $(10 * 30 + 15 * 40 + 20 * 50 + 5 * 60) / 180 = 12,2$; zapíše se 12. Průměrně ve škole bylo 12 žáků.*

Oddíl III.

Nevyplňují školy mimo provoz.

Uvádějí se počty tříd, dětí a žáků podle stavu k **30. 9. 2023**. Jsou-li ve třídě základní školy vzdělávání současně žáci z 1. a 2. stupně, uvede se třída jen 1x, a to v tom stupni, ze kterého je v takové třídě více žáků. Při shodných počtech je třída zapsána k 2. stupni.

Oddíl XXI.

Nevyplňují školy mimo provoz.

Děti a žáci z oddílu III se rozepíší podle státního občanství, cizinci s povolením k trvalému pobytu (hlava IV a IVA zákona č. 326/1999 Sb., ve znění pozdějších předpisů) se navíc uvedou ve sloupci 5, azylantů, osoby požívající doplňkové ochrany, žadatelé o udělení mezinárodní ochrany (zákon č. 325/1999 Sb., ve znění pozdějších předpisů) a osoby požívající dočasné ochrany (zákon č. 221/2003 Sb., ve znění pozdějších předpisů) se uvedou ve sloupci 7. Cizinci s přechodným pobytem budou uvedeni pouze ve sl. 2 a 4. Kód a název státu se uvede podle výběru z číselníku států přiloženého k tomuto Metodickému pokynu nebo podle úplného číselníku integrovaného do pořizovacího programu. Rozhodující je státní občanství dítěte/žáka. Pokud má dítě/žák dvojí občanství, upřednostní se české, dále občanství státu EU.

Základní kontrolní vazby

oddíl I:

- je-li vyplněn ř. 0101, nesmí být vyplněny ř. 0102 až 0104 a naopak pro všechny řádky:
- počet dětí/žáků celkem (sl. 2) nesmí být menší než počet dívek (sl. 3) pro všechny sloupce:
- údaj v ř. 0102 se musí rovnat součtu údajů v ř. 0103 a 0104

oddíl III:

- je-li vyplněn ř. 0301, nesmí být vyplněny ř. 0302 až 0304 a naopak pro všechny řádky:
- je-li vyplněn sl. 2a, musí být vyplněn i odpovídající řádek ve sl. 2
- počet tříd ve sl. 2a nesmí být větší než počet dětí/žáků v nich (sl. 2)
- počet dětí/žáků celkem (sl. 2) nesmí být menší než počet dívek (sl. 3) pro všechny sloupce:
- údaj v ř. 0302 se musí rovnat součtu údajů v ř. 0303 a 0304

oddíl XXI:

- pro každý řádek:
- počet dětí/žáků (sl. 2) nesmí být menší než počet dívek (sl. 4) a než součet počtů cizinců podle režimu pobytu (sl. 5 a 7)

Mezioddílové vazby:

- je-li v odd. I vyplněn ř. 0101, nesmí být v odd. III vyplněny ř. 0302 až 0304 a naopak
- je-li v odd. I vyplněn ř. 0102, nesmí být v odd. III vyplněn ř. 0301 a naopak
- počet dětí celkem v MŠ (odd. III, ř. 0301, sl. 2) popř. celkový počet žáků v ZŠ (odd. III, ř. 0302, sl. 2) se musí rovnat počtu dětí či žáků v odd. XXI, ř. 2150, sl. 2
- počet dívek v MŠ (odd. III, ř. 0301, sl. 3) popř. celkový počet dívek v ZŠ (odd. III, ř. 0302, sl. 3) se musí rovnat počtu dívek v odd. XXI, ř. 2150, sl. 4.

Zde jsou uvedeny pouze základní kontrolní vazby. Podrobnější, úplné kontrolní vazby jsou součástí pořizovacího programu.

Používané číselníky

Státy

(uveden jen výpis nejčastěji se vyskytujících států, plné znění číselníku je součástí pořizovacího programu)

051	Arménie	268	Gruzie	807	Makedonie	703	Slovensko
095	Kosovo	191	Chorvatsko	498	Moldavsko	840	Spojené státy americké
112	Bělorusko	380	Itálie	276	Německo	688	Srbsko
100	Bulharsko	376	Izrael	528	Nizozemsko	792	Turecko
070	Bosna a Hercegovina	392	Japonsko	616	Polsko	804	Ukrajina
499	Černá Hora	398	Kazachstán	040	Rakousko	826	Spojené království (Velká Británie)
156	Čína	410	Korea	642	Rumunsko	704	Vietnam
250	Francie	348	Maďarsko	643	Rusko		

S 4c-01

Výkaz o přípravné třídě základní školy a o přípravném stupni základní školy speciální podle stavu k 30. 9. 2023

Metodický pokyn

Liší-li se text či vysvětlivky uvedené na formuláři výkazu od tohoto „Metodického pokynu“, platí verze uvedená v „Metodickém pokynu“.

Kdo výkaz vyplňuje

Výkaz vyplňují **pouze** základní školy zapsané do rejstříku škol a školských zařízení (dále jen „rejstřík“), v nichž jsou zřízeny **přípravné třídy pro děti** v posledním roce před zahájením povinné školní docházky, u kterých je předpoklad, že zařazení do přípravné třídy vyrovná jejich vývoj, přednostně děti, kterým byl povolen odklad povinné školní docházky (§ 47 zákona č. 561/2004 Sb., o předškolním, základním, středním, vyšším odborném a jiném vzdělávání, ve znění pozdějších předpisů, dále jen „školský zákon“), a dále základní školy, které poskytují dětem se středně těžkým a těžkým mentálním postižením, se souběžným postižením více vadami nebo s autismem přípravu na **vzdělávání v přípravném stupni** základní školy speciální (§ 48a školského zákona).

Zároveň se vyplňuje i výkaz R 13-01 o ředitelství škol.

Výkaz nevyplňují školy, které v aktuálním školním roce neposkytují dětem výše uvedené formy přípravy na vzdělávání. Pokud jsou třídy k 30. 9. 2023 pouze krátkodobě mimo provoz (např. z důvodu probíhající opravy, karanténního opatření apod.) a budou ve školním roce 2023/24 dále pokračovat ve své činnosti, vyplní se výkaz stejným způsobem jako za aktivní školu.

Škola odešle výkaz do **10. 10. 2023** v elektronické podobě podle pokynů MŠMT a následně zašle na vědomí zpracovatelskému místu i výpis dat potvrzený ředitelem školy. Zpracovatelským místem je pro školy zřízené krajem, registrovanými církvemi a náboženskými společnostmi nebo jinou právnickou nebo fyzickou osobou odbor školství krajského úřadu, v Praze odbor školství, mládeže a sportu Magistrátu hl. m. Prahy, pro školy zřízené obcí nebo svazkem obcí odbor školství úřadu obce s rozšířenou působností (v Praze odbor školství, mládeže a sportu Magistrátu hl. m. Prahy), pro školy zřízené MŠMT je zpracovatelským místem přímo MŠMT (podle § 28 odst. 5 školského zákona). Příslušné zpracovatelské místo poskytne v případě potřeby škole metodickou a technickou pomoc.

Bližší informace jsou k dispozici na internetové stránce www.msmt.cz odkaz Statistika školství a dále pak Sběry statistických dat, Regionální školství, Výkonové výkazy řady S, Z, R nebo na <http://sberdat.uiv.cz/login> odkaz Informace.

Společné poznámky k vyplňování výkazu

- Hodnoty ve výkaze se udávají v celých číslech.
- Škola může zpracovat k výkazu komentář, který bude obsahovat IZO a označení školy a bude potvrzen ředitelem školy. Zpracovatelská místa si mohou od školy vyžádat zdůvodnění i dodatečně. Při výskytu závažných chyb v datech výkazu nebo údajů vyžadujících zdůvodnění je vypracování komentáře podmínkou a je vyžadováno pořizovacím programem.
- Opravit výkaz lze **jen po dohodě se zpracovatelským místem** tak, že se celý (vč. nového výpisu s vyznačenou opravou) předá znovu.
- Zdravotním postižením se rozumí zdravotní znevýhodnění uvedené v § 16 odst. 9 školského zákona, tj. mentální, tělesné, zrakové nebo sluchové postižení, závažné vady řeči, závažné vývojové poruchy učení, závažné vývojové poruchy chování, souběžné postižení více vadami a autismus.
- Odkazy na školský zákon se vztahují k textu účinnému k rozhodnému datu pro předávání dat výkazu.

Vysvětlivky k údajům výkazu

Jednotné záhlaví se skládá z řádku, určeného pro kódové vyznačení identifikací a klasifikací, a z textové části. Kódy a texty v záhlaví se v pořizovacím programu doplňují z rejstříku.

V **kódovém řádku** záhlaví se uvádí **resortní identifikátor školy (IZO)** uvedený v rejstříku.

Číslo části - je-li do rejstříku zapsána základní škola s více pracovišti, rozlišuje se tímto pořadovým číslem každé pracoviště. Pořadové číslo odpovídá číslu části podle rejstříku. Má-li základní škola jen jedno pracoviště, je obvykle uvedeno číslo 01, není-li v rejstříku uvedeno jinak.

Vyazuje-li základní škola více pracovišť s přípravnými třídami základní školy nebo přípravným stupněm základní školy speciální, nesmí být **žádný výkaz sumářem výkazů za tato pracoviště**.

V **textové části** se uvádí označení školy a adresa podle rejstříku.

Oddíl II.

Uvádějí se všechny děti se speciálními vzdělávacími potřebami, kterým jsou poskytována podpůrná opatření v souladu s vyhláškou č. 27/2016 Sb., o vzdělávání žáků se speciálními vzdělávacími potřebami a žáků nadaných, ve znění pozdějších předpisů. Není rozhodující, zda bylo dítě vyšetřeno školským poradenským zařízením nebo zda mu podpůrná opatření v 1. stupni podpory poskytuje sama škola.

Ř. 0202 až 0204: Dítě se uvede v tolika řádcích, kolik je druhů příčin jeho speciálních vzdělávacích potřeb, v řádku 0201 bude uvedeno pouze jednou. Nelze-li dítě zařadit do žádného z ř. 0202 až 0204, a přesto se jedná o dítě se speciálními vzdělávacími potřebami (např. dítě, které dosud nebylo diagnostikováno školským poradenským zařízením a je zařazeno školou do 1. stupně podpory), bude uvedeno pouze v ř. 0201.

Ř. 0202: Uvedou se děti se zdravotním znevýhodněním **uvedeným** v § 16 odst. 9 školského zákona.

Ř. 0203: Uvedou se děti, jejichž speciální vzdělávací potřeby vyplývají ze zdravotního znevýhodnění **neuvedeného** v § 16 odst. 9 školského zákona, a které potřebují poskytování podpůrných opatření.

Ř. 0204: Uvedou se děti se znevýhodněním souvisejícím s odlišným kulturním prostředím nebo jinými životními podmínkami dítěte, které brání v naplnění jeho vzdělávacích možností na rovnoprávném základě s ostatními. Tyto děti se dále rozvedou do ř. 0205 až 0207.

Ř. 0205: Uvedou se děti, jejichž speciální vzdělávací potřeby vyplývají zejména z odlišného kulturního prostředí v rodině dítěte, malé znalosti kultury české společnosti, omezené znalosti vyučovacího jazyka vč. užívání jiného než vyučovacího jazyka v rodině dítěte.

Ř. 0206: Uvedou se děti, jejichž speciální vzdělávací potřeby vyplývají zejména z jiných životních podmínek v rodině dítěte, obvykle se jedná o dlouhodobě se vyskytující životní okolnosti, např. sociální vyloučení, výraznou chudobu nebo jiné.

Ř. 0207: Uvedou se děti, jejichž speciální vzdělávací potřeby vyplývají z kombinace více faktorů (např. příslušníci etnických menšin, pokud se v rodině nehovoří vyučovacím jazykem, platí odlišná kulturní pravidla a rodina je sociálně vyloučená).

Ř. 0220: Uvede se počet dětí, kterým jsou ve vykazující škole poskytována podpůrná opatření s kódem NFN (dle doporučení školského poradenského zařízení), bez ohledu na to, zda jsou na tato podpůrná opatření požadovány finanční prostředky či nikoliv.

Oddíl III.

Sl. 2: Není-li pro děti přípravného stupně zřízena samostatná třída a děti jsou integrovány ve třídách základní školy speciální, pak počet tříd nebude uveden.

Sl. 5 a sl. 6: Uvedou se děti **nově zařazené** ve školním roce 2023/24, neuvádějí se děti, které sem přešly z jiného přípravného stupně základní školy speciální.

Ř. 0301: Uvedou se děti se středně těžkým, těžkým nebo hlubokým mentálním postižením, se souběžným postižením více vadami nebo s autismem, kterým poskytuje základní škola speciální přípravu na vzdělávání v přípravném stupni podle § 48a školského zákona.

Ř. 0305: Uvedou se počty přípravných tříd dle § 47 školského zákona (sl. 2) a počet dětí v nich (sl. 3, 4).

Oddíl VIII.

Neuvádějí se děti z přípravných tříd.

Uvedou se děti přípravného stupně podle druhu zdravotního postižení.

Ř. 0815: Děti s poruchami autistického spektra se zahrnou do tohoto řádku, nezahnují se do ř. 0801a, 0802 a 0803 (s mentálním postižením).

Oddíl XXI.

Děti v přípravném stupni i v přípravné třídě se rozepíší podle státního občanství, cizinci s povolením k trvalému pobytu (hlava IV a IVa zákona č. 326/1999 Sb., ve znění pozdějších předpisů) se navíc uvedou ve sloupci 5, azylanti, osoby požívající doplňkové ochrany, žadatelé o udělení mezinárodní ochrany (zákon č. 325/1999 Sb., ve znění pozdějších předpisů) a osoby požívající dočasné ochrany (zákon č. 221/2003 Sb., ve znění pozdějších předpisů) a zákon č. 65/2022 Sb., ve znění pozdějších předpisů) se uvedou ve sloupci 7. Cizinci s přechodným pobytům budou uvedeni pouze ve sl. 2 a 4. Kód a název státu se uvede podle výběru z číselníku států příloženého k tomuto Metodickému pokynu nebo podle úplného číselníku integrovaného do pořizovacího programu. Každý vykázaný stát může být uveden nanejvýš v jednom řádku. Rozhodující je státní občanství dítěte. Pokud má dítě dvojí občanství, upřednostní se české, dále občanství státu EU.

Oddíl XXIV.

Sl. 2 a 3: Rozepíší se děti z přípravného stupně základní školy speciální podle věku.

Sl. 4 a 5: Rozepíší se děti z přípravných tříd základní školy podle věku.

Základní kontrolní vazby

oddíl II:

pro všechny sloupce:

- údaj na každém z ř. 0202 až 0204 nesmí být větší než na ř. 0201

- součet ř. 0205 až 0207 musí odpovídat počtu dětí na ř. 0204

- údaj v ř. 0220 nesmí být větší než v ř. 0201

pro každý řádek:

- počet dívek ve sl. 3 nesmí být větší než počet dětí ve sl. 2, totéž platí i pro sl. 5 a 4

oddíl III:

- počet tříd přípravného stupně (ř. 0301, sl. 2) nesmí být větší než počet dětí v nich (ř. 0301, sl. 3)

- pokud děti vykázané v ř. 0301 ve sl. 3 nejsou integrované do tříd ZŠ speciální, musí být ve sl. 2 vykázan počet tříd

- počet přípravných tříd (ř. 0305, sl. 2) nesmí být větší než počet dětí v nich (ř. 0305, sl. 3), je-li vykázan počet dětí (ř. 0305, sl. 3), musí být vykázan i počet tříd (ř. 0305, sl. 2)

pro každý řádek:

- počet dětí celkem ve sl. 3 nesmí být menší než počet dívek ve sl. 4

- počet nově zařazených ve sl. 5 nesmí být větší než počet dětí ve sl. 3
- počet nově zařazených dívek ve sl. 6 nesmí být větší než počet dívek ve sl. 4 a než počet nově zařazených ve sl. 5

oddíl VIII:

pro všechny sloupce:

- počet dětí/dívek ve třídách pro hluchoslepe (ř. 0811) nesmí být větší než počet dětí/dívek s více vadami (ř. 0810)

- údaj celkem (ř. 0818) se musí rovnat součtu počtů dětí/dívek ve třídách přípravného stupně podle druhu postižení (ř. 0801a, 0802, 0803, 0810 a 0815)

pro všechny řádky:

- počet dětí ve sl. 3 nesmí být menší než počet dívek ve sl. 4

oddíl XXIV:

pro každý řádek:

- počet dětí (sl. 2) nesmí být menší než počet dívek (sl. 3)

- počet dětí (sl. 4) nesmí být menší než počet dívek (sl. 5)

oddíl XXI:

pro každý řádek:

- počet dětí podle občanství (sl. 2) nesmí být menší než počet dívek (sl. 4) a než součet počtů cizinců podle režimu pobytu (sl. 5 a 7)

Mezioddílové vazby:

- celkový počet dětí (odd. III, ř. 0301 a 0305, sl. 3) se musí rovnat celkovému počtu dětí podle státního občanství (odd. XXI, ř. 2150, sl. 2)

- celkový počet dívek (odd. III, ř. 0301 a 0305, sl. 4) se musí rovnat celkovému počtu dívek podle státního občanství (odd. XXI, ř. 2150, sl. 4)

- počet dětí přípravného stupně (odd. III, ř. 0301, sl. 3) se musí rovnat celkovému součtu počtů dětí podle postižení v odd. VIII, sl. 3 a také součtu počtů dětí podle věku v odd. XXIV, sl. 2

- počet dívek přípravného stupně (odd. III, ř. 0301, sl. 4) se musí rovnat součtu počtů dívek podle postižení v odd. VIII, sl. 4 a také součtu počtů dívek podle věku v odd. XXIV, sl. 3

- počet dětí přípravných tříd (odd. III, ř. 0305, sl. 3) se musí rovnat celkovému součtu počtů dětí podle věku v odd. XXIV, sl. 4

- počet dívek přípravných tříd (odd. III, ř. 0305, sl. 4) se musí rovnat součtu počtů dívek podle věku v odd. XXIV, sl. 5

- počet dětí se zdravotním postižením ve třídách přípravného stupně ZŠ speciální v odd. II, ř. 0202 se musí rovnat počtu dětí se zdravotním postižením ve třídách přípravného stupně ZŠ speciální v odd. VIII.

Zde jsou uvedeny pouze základní kontrolní vazby. Podrobnější, úplné kontrolní vazby jsou součástí pořizovacího programu.

Používané číselníky

Státy

(uveden jen výpis nejčastěji se vyskytujících států, plné znění číselníku je součástí pořizovacího programu)

031	Ázerbájdžán	608	Filipíny	498	Moldavsko	703	Slovensko
070	Bosna a Hercegovina	356	Indie	496	Mongolsko	840	Spojené státy americké
112	Bělorusko	380	Itálie	276	Německo	804	Ukrajina
100	Bulharsko	398	Kazachstán	616	Polsko	860	Uzbekistán
156	Čína	417	Kyrgyzstán	642	Rumunsko	826	Velká Británie
233	Estonsko	348	Maďarsko	643	Rusko	704	Vietnam

M 8

Výkaz o střední škole podle stavu k 30. 9. 2023

Metodický pokyn

Liší-li se text či vysvětlivky uvedené na formuláři výkazu od tohoto „Metodického pokynu“, platí verze uvedená v „Metodickém pokynu“.

Kdo a jak výkaz předává

Povinnost předávat údaje ze školních matrik stanoví zákon č. 561/2004 Sb., ve znění pozdějších předpisů (dále jen „ŠZ“), a dále ji upravuje vyhláška č. 364/2005 Sb., o dokumentaci škol a školských zařízení, ve znění pozdějších předpisů. Údaje předávají všechny **střední školy, včetně škol zřízených podle § 16 odst. 9 ŠZ a škol zřízených při školských zařízeních pro výkon ústavní výchovy nebo ochranné výchovy, zapsané do rejstříku škol a školských zařízení** (dále jen „rejstřík“), **odděleně za jednotlivá místa, kde se uskutečňuje vzdělávání, zapsaná do rejstříku** (dále jen „pracoviště“). Za pracoviště střední školy se považuje takové pracoviště dané školy, které s jiným pracovištěm téže školy prostorově nesouvisí, není s ním spojeno stavebně nebo technicky, ani není umístěno na tomtéž nebo sousedním pozemku a **při jiném organizačním uspořádání by mohlo být zapsáno** v rejstříku škol a školských zařízení jako samostatná střední škola. Podrobný rozšiřující výklad pojmu „další pracoviště“ je uveden na webu Ministerstva školství, mládeže a tělovýchovy (dále jen „MŠMT“). Údaje za své kmenové žáky škola předává v souborech s definovanou strukturou a formátem do databáze spravované MŠMT. Po úspěšném importu souborů jsou data za školu automaticky agregována do podoby statistického výkazu M 8, který škola překontroluje. Pokud údaje odpovídají skutečnosti, doplní případně požadované komentáře a vytvořený výkaz odešle v internetové aplikaci správnímu úřadu (zpracovatelskému místu). V případě zjištěných chyb zajistí jejich opravu ve svém evidenčním programu a po vrácení souborů zpracovatelským místem provede opakovaný import opravených údajů a zopakuje uvedený postup. Následně zašle zpracovatelskému místu i výpis dat (tj. **výkazy M 8 za jednotlivá pracoviště** potvrzené ředitelem školy). Zpracovatelským místem je pro školy zřizované krajem, registrovanými církvemi a náboženskými společnostmi nebo jinou právnickou nebo fyzickou osobou odbor školství krajského úřadu, v Praze odbor školství, mládeže a sportu Magistrátu hl. m. Prahy, pro školy zřizované obcí nebo svazkem obcí odbor školství úřadu obce s rozšířenou působností (v Praze odbor školství, mládeže a sportu Magistrátu hl. m. Prahy), pro školy zřizované MŠMT je zpracovatelským místem přímo MŠMT (podle § 28 odst. 5 ŠZ). Příslušné zpracovatelské místo poskytne v případě potřeby škole metodickou pomoc.

Konečný termín pro předání dat školou je 16. 10. 2023.

Informace a pokyny k předávání individuálních údajů ze školních matrik jsou k dispozici na internetové stránce www.msmt.cz, odkaz Statistika školství a dále pak Sběry statistických dat, Regionální školství, Školní matrika. Zde jsou uvedeny i všechny použité **číselníky**.

Individuální údaje nepředávají školy, které jsou déle než jeden rok mimo provoz (neměly žáky ani absolventy), ani školy nově zřízené, které k 30. 9. 2023 dosud nezahájily činnost.

Školy nadále odevzdávají výkaz R 13-01 o ředitelství škol.

Společné poznámky k výkazu

- Hodnoty ve výkaze se udávají v celých číslech. Výjimka v odd. VIIA je uvedena v popisu tohoto oddílu.
- Třídy zřízené podle § 16 odst. 9 ŠZ se pro potřeby výkaznictví označují jako „**speciální třídy**“. Třídy zřízené ve škole při školském zařízení pro výkon ústavní výchovy nebo ochranné výchovy, které nejsou zřízeny podle § 16 odst. 9 ŠZ, se označují jako „**třídy pro žáky v DD se školou, VÚ, DgÚ**“. Údaje za tyto třídy jsou rozlišeny v oddílu X a oddílu VIIA, jinak jsou zahrnuty všude tam, kde jsou uvedeny údaje za běžné třídy. Ostatní třídy se označují jako „**běžné třídy**“. Škola složená výhradně ze speciálních tříd je označena jako „**speciální škola**“. U této školy zůstávají nevyplněny části výkazu (oddílů) určené pouze pro běžné třídy. Jako „**běžná škola**“ je označena škola s minimálně jednou běžnou třídou. Škola při školském zařízení pro výkon ústavní výchovy nebo ochranné výchovy, která nemá všechny třídy speciální, je v záhlaví výkazu

označena jako běžná škola, která může mít vyplněny všechny části výkazu (oddíly).

- Zdravotním postižením** se rozumí zdravotní znevýhodnění uvedené v § 16 odst. 9 ŠZ, tj. **mentální, sluchové, zrakové nebo tělesné postižení, závažné vady řeči, závažné vývojové poruchy učení, závažné vývojové poruchy chování, souběžné postižení více vadami a autismus**.
- Odkazy na školský zákon se vztahují k textu účinnému k rozhodnému datu pro předávání dat výkazu.
- V oddílech III a VII jsou uvedeny tzv. „**počty studií**“, kde za „studium“ je považováno vzdělávání žáka směřující k získání stupně vzdělání odpovídajícího oboru vzdělání, ve kterém se žák vzdělává. Tzn., že se jeden žák může vzdělávat ve více studiích (oborech vzdělání) současně. V rádcích 0310a, 0751 a 0752 oddílů III a VII a v ostatních oddílech jsou uvedeni žáci jako **fyzické osoby**, a to zvlášť za denní a zvlášť za ostatní formy vzdělávání, příp. podle jiného členění.
- Pokud je škola v aktuálním školním roce mimo provoz, může mít vyplněny pouze údaje o absolventech v oddílech VII, XXIX a XXXIII.
- Při výskytu údajů vyžadujících zdůvodnění nebo doplňující vysvětlení je podmínkou pro elektronické odeslání výkazu zapsání komentáře do formuláře. Zpracovatelská místa si mohou vyžádat upřesňující zdůvodnění i dodatečně.
- Opravit odeslaný výkaz lze **jen po dohodě se zpracovatelským místem** tak, že škola opraví údaje ve své školní evidenci a po vrácení souboru znovu provede celý proces předání dat (import souborů, vytvoření a kontrola výkazu a přehledek, odeslání výpisu výkazu potvrzeného ředitelem školy zpracovatelskému místu).

Vysvětlivky k údajům výkazu

Jednotné záhlaví se skládá z řádku s kódovým vyznačením identifikací a klasifikací a z textové části.

V **kódovém řádku** záhlaví je uveden **resortní identifikátor školy (IZO)** převzatý z předaných individuálních údajů. Pod IZO jsou vypsána čísla částí (pracovišť), za které škola předala soubory. Na výpisu výkazu se zobrazují další údaje převzaté z rejstříku a vyhodnocené z předaných údajů, např. resortní identifikátor právnické osoby, zřizovatel školy, údaj o tom, zda je škola zřízena podle § 16 odst. 9 ŠZ (NE/kód B, nebo ANO/kód Z), údaj o tom, zda je škola k 30. 9. mimo provoz.

Číslo částí odpovídá označení předaných základních souborů dat (např. 01, 02) za druh školy (SŠ). Počet částí nemusí odpovídat počtu pracovišť (předávaných výkazů). Škola má možnost nadefinovat tolik čísel částí, v kolika základních souborech data předává (obvykle pokud eviduje různé žáky jednoho pracoviště odděleně).

Texty zobrazené v záhlaví se přebírají z rejstříku podle IZO. Na výpisu výkazu za pracoviště je pod textovou částí uveden písmenný **kód výkazu** (např. A, B). Každé pracoviště, za které se výkaz předává, má svůj kód. V souhrnném výkaze za školu (IZO) není kód výkazu uveden.

Oddíl II.

Zde jsou uvedeni všichni žáci se speciálními vzdělávacími potřebami, kterým jsou poskytována podpůrná opatření, a žáci nadaní v souladu s vyhláškou č. 27/2016 Sb., o vzdělávání žáků se speciálními vzdělávacími potřebami a žáků nadaných, ve znění pozdějších předpisů. Není rozhodující, zda byl žák vyšetřen školským poradenským zařízením, nebo zda mu podpůrná opatření v 1. stupni podpory poskytuje sama škola.

Ř. 0201: Každý žák z řádků 0202 až 0210 je uveden jen jednou.

Ř. 0202 až 0204: Žák je uveden v tolika řádcích, kolik je druhů příčin jeho speciálních vzdělávacích potřeb. Nelze-li výjimečně žáka zařadit do žádného z uvedených řádků, a přesto se jedná o žáka se speciálními vzdělávacími potřebami (např. žák, který dosud nebyl diagnostikován školským poradenským zařízením a je zařazen školou do 1. stupně podpory), je žák uveden pouze v ř. 0201.

Ř. 0202: Zde jsou uvedeni žáci se zdravotním postižením, u nichž byly speciální vzdělávací potřeby zjištěny na základě speciálně pedagogického, popř. psychologického vyšetření školským

poradenským zařízením. Všichni tito žáci jsou rovněž uvedeni v oddílech VIII nebo IX a jsou rozepsáni podle státního občanství a podle věkového složení v samostatných řádcích oddílů XXI a XXIV.

Ř. 0203: Uvedeni žáci, jejichž speciální vzdělávací potřeby vyplývají ze zdravotního znevýhodnění **neuveďného** v § 16 odst. 9 ŠZ, a kterým jsou poskytována podpůrná opatření.

Ř. 0204: Uvedeni žáci se znevýhodněním souvisejícím s odlišným kulturním prostředím nebo jinými životními podmínkami žáka, které brání v naplnění jeho vzdělávacích možností na rovnoprávném základě s ostatními, a kterým jsou rovněž poskytována podpůrná opatření.

Ř. 0205: Uvedeni žáci, jejichž speciální vzdělávací potřeby vyplývají zejména z odlišného kulturního prostředí v rodině žáka, malé znalosti kultury české společnosti, omezené znalosti vyučovacího jazyka vč. užívání jiného než vyučovacího jazyka v rodině žáka.

Ř. 0206: Uvedeni žáci, jejichž speciální vzdělávací potřeby vyplývají zejména z jiných životních podmínek v rodině žáka, obvykle se jedná o dlouhodobě se vyskytující životní okolnosti, např. sociální vyloučení, výraznou chudobu nebo jiné.

Ř. 0207: Uvedeni žáci, jejichž speciální vzdělávací potřeby vyplývají z kombinace více faktorů (např. příslušníci etnických menšin, pokud se v rodině nehovoří vyučovacím jazykem, platí odlišná kulturní pravidla a rodina je sociálně vyloučená).

Ř. 0208: Uvedeni žáci, kterým bylo v souladu s doporučením školského poradenského zařízení umožněno prodloužit délku vzdělávání o 1 až 2 roky.

Ř. 0209: Uvedeni žáci, jimž byly upraveny výstupy ze vzdělávání, a to v souladu s doporučením školského poradenského zařízení podle možností žáka.

Ř. 0211: Uvedeni žáci, jimž škola vytváří podmínky pro rozvoj jejich nadání v souladu s §27, odst. 1, 4, 5 a 6 vyhl. č. 27/2016 Sb., o vzdělávání žáků se speciálními vzdělávacími potřebami a žáků nadaných, ve znění pozdějších předpisů.

Ř. 0212: Uvedeni pouze mimořádně nadaní žáci, jejichž mimořádné nadání bylo potvrzeno na základě vyšetření školským poradenským zařízením.

Ř. 0213: Zde **nejsou zahrnutí** žáci uvedeni v oddíle XIII.

Ř. 0200: Uvedeni **všichni** žáci, kterým jsou ve škole poskytována podpůrná opatření s platným kódem **NFN** (kód normované finanční náročnosti) podle doporučení školského poradenského zařízení, bez ohledu na to, zda jsou na tato podpůrná opatření požadovány finanční prostředky či nikoliv.

Oddíl III.

Sl. 6: Zkrácené studium pro získání středního vzdělání s maturitní zkouškou je určené pro uchazeče, kteří získali střední vzdělání s maturitní zkouškou v jiném oboru vzdělání.

Sl. 7: Nástavbové studium je určeno pro uchazeče, kteří získali střední vzdělání s výučním listem v délce 3 let denní formy vzdělávání v příbuzném oboru.

Sl. 10: Zkrácené studium pro získání středního vzdělání s výučním listem je určeno pro uchazeče, kteří prospěli ve druhém pololetí posledního ročníku oboru vzdělání s maturitní zkouškou, nebo pro uchazeče, kteří získali střední vzdělání s výučním listem v jiném oboru vzdělání.

Sl. 11: Uveden počet tříd a žáků ve večerní, dálkové, distanční a kombinované formě vzdělávání.

Ř. 0301 až 0308: Třídy, ve kterých jsou společně vzděláváni žáci z více ročníků, jsou při rozpisu do ročníků uvedeny jen 1x, a to vždy u ročníku, ze kterého je v takové třídě nejvíce žáků. Při shodných počtech je třída zapsána k nižšímu ročníku.

Ř. 0310: Zde je uveden „počet studií“ (viz Společné poznámky k výkazu).

Ř. 0310a: Ve sl. 2 a 11 je každý žák zahrnut jen jednou v příslušné formě vzdělávání, v ostatních sloupcích je započten jen jednou v příslušném druhu vzdělávání.

Oddíl V.

Zahrnutí jsou všichni žáci **v denní formě vzdělávání**, kteří se učí cizím jazykům **jako povinnému či povinně volitelnému předmětu** (neuvádějí se žáci navštěvující jazykovou školu, učící se soukromě, v zájmovém kroužku, jako nepovinnému předmětu ap.).

Sl. 2: Obsahuje údaje za běžné třídy a třídy pro žáky v DD se školou, VÚ, DgÚ.

Sl. 3: Obsahuje údaje za speciální třídy, zřízené při jakékoli střední škole.

Ř. 0501: Uveden celkový počet žáků učících se cizí jazyky, tj. každý žák je započten jen jednou bez ohledu na to, kolika cizím jazykům se učí.

Ř. 0502 až 0504: Uveden počet žáků podle toho, kolika **živým** cizím jazykům se učí. Každý žák je zahrnut jen jednou.

Ř. 0505 až 0514: Každý žák je započten tolikrát, kolika cizím jazykům se učí.

Oddíl VII.

Nejsou zahrnuty údaje o rekvalifikačním studiu v oborech podle nařízení vlády č. 211/2010 Sb., ve znění pozdějších předpisů (viz odd. XXIX), ani různé jiné krátkodobé kurzy vykazované na výkaze R 13-01 za minulý školní rok.

Údaje za denní formu vzdělávání jsou uvedeny v ř. 0701 až 0718 a 0751, údaje za ostatní formy (dálkové, večerní, distanční, kombinované) jsou uvedeny v ř. 0719, 0732 a 0752.

Každý obor vzdělání je uveden tolikrát, kolik možných kombinací sl. c, d, e, h se v dané škole vyskytuje.

Sl. a: Kód oboru vzdělání je uveden bez oddělovačů (pomlček a lomítek) a je kontrolován na údaj zapsaný v aktuálním rozhodnutí o zápisu do rejstříku. Sedmimístný kód je uveden u oboru vzdělání, pro který byl vydán rámcový vzdělávací program, podle něhož škola vytvořila školní vzdělávací program, ve kterém se žáci vzdělávají.

Sl. b: Název oboru je převzatý z číselníku RASO podle kódu oboru.

Sl. c: Délka vzdělávání je uvedena kódem podle číselníku RADS v souladu s údaji, které má škola zapsány v rejstříku.

10	jeden rok	40	čtyři roky
15	jeden a půl roku	50	pět let
20	dva roky	60	šest let
25	dva a půl roku	80	osm let
30	tři roky		

Sl. d: Druh vzdělávání je vyplněn kódem podle číselníku RADV:

10	střední vzdělávání (bez maturity i bez výučního listu)
21	střední vzdělávání s výučním listem
22	zkrácené studium k získání středního vzdělání s výučním listem
41	střední vzdělávání s maturitní zkouškou
42	zkrácené studium k získání středního vzdělání s maturitní zkouškou
43	nástavbové studium (pro absolventy středního vzdělání s výučním listem v příbuzném oboru vzdělání)
61	střední vzdělávání s maturitní zkouškou i výučním listem

Sl. e: Uveden kód vyučovacího jazyka oboru (podle číselníku RAJO).

Sl. h: Pro denní formu vzdělávání je v ř. 0701 uveden kód 10, v ř. 0719 jsou uvedeny kódy ostatních forem vzdělávání podle číselníku RAFS:

22	dálková forma vzdělávání
23	večerní forma vzdělávání
24	distanční forma vzdělávání
30	kombinovaná forma vzdělávání

Sl. 2 a 3: V ř. 0718 jsou uvedeni žáci opakující ročník, který navštěvovali v minulém školním roce. Nejsou zahrnuti žáci, kteří pokračují po přerušení vzdělávání – ti nejsou zahrnuti ani do nově přijatých (sl. 22). Tzn., že počet žáků v 1. ročníku (ř. 0716) může být o počet těchto žáků vyšší než je součet za opakující a nově přijaté.

Sl. 19a: Uvedeni jsou pouze žáci s individuálními vzdělávacími plány (za denní formu vzdělávání jsou zároveň uvedeni v odd. XV, sl. 4 – Ostatní), tj. nejsou zahrnuti žáci, kteří mají IVP vytvořen v souvislosti se speciálními vzdělávacími potřebami nebo mimořádným nadáním.

Sl. 20 a 21: Do počtu absolventů jsou zahrnuti ti, kteří ukončili vzdělávání v daném oboru v intervalu od 1. září 2022 do 31. srpna 2023 včetně, a úspěšně vykonali předepsanou zkoušku (maturita, závěrečná zkouška) v intervalu od 1. října 2022 do 30. září 2023 včetně.

Sl. 22 a 23: Viz vysvětlivky k odd. XXXI.

Ř. 0701, 0716 až 0732: Každý žák je zahrnut tolikrát, v kolika oborech vzdělání se ve škole vzdělává. Vzdělávání v oborech L0 + H (druh vzdělávání s kódem 61) je definováno jako jeden obor (v řádcích 0701 ale musí být s tímto kódem řádky pro obor L0 i pro obor H, a to se shodným počtem žáků 1. – 3. ročníku, ve 4. ročníku pouze žáci s oborem L0).

Ř. 0751 a 0752: Každý žák je zahrnut jen jednou v denní formě vzdělávání, příp. ročníku, a jen jednou v ostatních formách vzdělávání, příp. ročníku.

Ř. 0717: Zde jsou uvedeni **žáci mimořádně nadaní** (§ 30 a § 31 vyhl. č. 27/2016 Sb., o vzdělávání žáků se speciálními vzdělávacími potřebami a žáků nadaných, ve znění pozdějších předpisů), u kterých ředitel školy rozhodl o přearazení do vyššího ročníku ve stejném oboru vzdělání bez absolvování předchozího ročníku na základě vykonané zkoušky. Nejsou zde uvedeni žáci přecházející z jiné školy na základě rozdílových zkoušek.

Ř. 0718: Zde jsou uvedeni žáci denní formy vzdělávání, kteří právě opakují ročník.

Oddíl VIIA.

Uvedeny údaje jen za denní formu vzdělávání. Nejsou zahrnuty údaje o rekvalifikačním studiu.

Každý obor vzdělání je uveden tolikrát, kolik možných kombinací sl. c až g se v dané škole vyskytuje. U vzdělávání v oborech L0 + H je uveden pouze příslušný maturitní obor s druhem vzdělávání 61 (není uveden obor s výučním listem).

Sl. a: Viz vysvětlivka k odd. VII, sl. a.

Sl. b: Viz vysvětlivka k odd. VII, sl. b.

Sl. c: Viz vysvětlivka k odd. VII, sl. c.

Sl. d: Viz vysvětlivka k odd. VII, sl. d.

Sl. e: Viz vysvětlivka k odd. VII, sl. e.

Sl. f: Uveden kód podle číselníku:

- | | |
|---|--|
| 1 | běžná třída |
| 2 | speciální třída |
| 3 | třída pro žáky v DD se školou, VÚ, DgÚ |

Sl. g: Viz vysvětlivka k odd. VII, sl. h.

Ř. 7A01: Počty tříd jsou uvedeny v přepočtu s přesností na dvě desetinná místa. Pokud jsou v jedné třídě zařazeni žáci vzdělávající se v různých oborech vzdělání, je uveden u každého oboru příslušný přepočtený počet tříd, který je vypočten tak, že se počet žáků uvedeného oboru vydělí celkovým počtem žáků ve třídě a výsledek se zaokrouhlí na 2 desetinná místa.

Ř. 7A30: Pokud nejsou v jedné třídě spojeny různé ročníky, je celkový součet počtů tříd v každém ročníku celé číslo a počty tříd v jednotlivých sloupcích odpovídají počtům tříd v odd. III, sl. 2 podle ročníků.

Oddíl VIII.

Obsahuje údaje za **všechny** žáky se zdravotním postižením (v souladu s § 16 ŠZ), vzdělávající se ve speciálních třídách v **denní formě vzdělávání**, a to jak ve speciálních, tak i běžných školách a školách při školském zařízení pro výkon ústavní výchovy nebo ochranné výchovy.

Žáci vzdělávající se ve speciální třídě zřízené pro jiné znevýhodnění podle § 16, odst. 9 ŠZ jsou rozepsáni vždy podle **svého** zdravotního postižení a nejsou již započtení do oddílu IX.

Ř. 0801: Zde jsou uvedeni všichni žáci s mentálním postižením, kteří nemají souběžné postižení více vadami.

Ř. 0801a a 0802: Zde jsou uvedeni žáci z ř. 0801 se středně těžkým nebo těžkým mentálním postižením, kteří nemají souběžné postižení více vadami.

Ř. 0810: Za žáky s více vadami se považují žáci se dvěma nebo více druhy postižení, z nichž každé by opravňovalo k poskytování podpůrných opatření ve vyšších stupních podpory a k zařazení do třídy zřízené podle § 16 odst. 9 ŠZ (např. žáci, kteří jsou současně mentálně i smyslově nebo tělesně postižení).

Ř. 0815: Žáci s evidovanými poruchami autistického spektra. Ti, kteří mají kromě autismu diagnostikováno i souběžné postižení více vadami, jsou uvedeni v řádku 0810.

Oddíl IX.

Obsahuje údaje o zdravotně postižených žácích v **denní formě vzdělávání**, kteří se vzdělávají v **běžných třídách běžných škol nebo ve třídách pro žáky v DD se školou, VÚ, DgÚ.**

Nejsou uvedeni účastníci rekvalifikačního studia.

Sl. 2: Žáci, u nichž byly speciální vzdělávací potřeby zjištěny na základě speciálně pedagogického, popř. psychologického vyšetření školským poradenským zařízením, jsou zde rozepsáni podle druhu svého zdravotního postižení.

Ř. 0910: Za žáky s více vadami se považují žáci se dvěma nebo více druhy postižení, z nichž každé by opravňovalo k poskytování podpůrných opatření ve vyšších stupních podpory a k zařazení do třídy zřízené podle § 16 odst. 9 ŠZ (např. žáci, kteří jsou současně mentálně i smyslově nebo tělesně postižení).

Ř. 0915: Žáci s evidovanými poruchami autistického spektra. Ti, kteří mají kromě autismu diagnostikováno i souběžné postižení více vadami, jsou uvedeni v ř. 0910.

Oddíl X.

Obsahuje údaje za **všechny formy vzdělávání.**

Neobsahuje údaje za rekvalifikační studium.

U vzdělávání v oborech L0 + H je uveden pouze příslušný maturitní obor s druhem vzdělávání 41 (není uveden obor s výučním listem).

Sl. a: Školou přidělené označení třídy, ve které se žáci vzdělávají.

Sl. b: Uveden typ třídy podle číselníku RATT.

Sl. c: Viz vysvětlivka k odd. VII, sl. a.

Sl. d: Viz vysvětlivka k odd. VII, sl. h.

Sl. e: Viz vysvětlivka k odd. VII, sl. d.

Sl. f: Viz vysvětlivka k odd. VII, sl. c.

Sl. g: Uveden ročník, ve kterém se žáci vzdělávají.

Sl. 8: Do počtu žáků **nejsou** zahrnuti žáci uvedení **ve sl. 9.**

Sl. 9: Viz vysvětlivka k odd. XIII.

Oddíl XIII.

Obsahuje údaje za žáky střední školy, kteří plní povinnou školní docházku v zahraničí nebo v zahraniční škole na území ČR (podle § 38 ŠZ), nebo formou individuálního vzdělávání bez pravidelné účasti ve vyučování ve škole (§ 41 ŠZ). **Tito žáci nejsou zahrnuti do počtu žáků v ostatních oddílech výkazu, s výjimkou oddílu X, sl. 9.**

Oddíl XV.

Žáci jsou uvedeni jen za **denní formu vzdělávání.**

Žáci, kteří se vzdělávají na základě individuálních vzdělávacích plánů (podle § 18 ŠZ), jsou rozepsáni podle druhu vzdělávání.

Sl. 2: Žáci, kteří mají povolen individuální vzdělávací plán z důvodu mimořádného nadání.

Sl. 3: Žáci se speciálními vzdělávacími potřebami, kteří mají povolen individuální vzdělávací plán na základě doporučení školského poradenského zařízení.

Sl. 4: Ostatní žáci s individuálními vzdělávacími plány, kteří mají povolen individuální vzdělávací plán z jiných než výše uvedených důvodů a kteří jsou zároveň uvedeni v odd. VII, sl. 19a. Jedná se o žáky, jimž IVP dočasně poskytuje úlevu od plnění školní docházky nebo odkládá plnění běžných povinností (např. sportovci, matky s dětmi, žáci přechodně vzdělávání v zahraničí).

Oddíl XXI.

Žáci jsou uvedeni za **denní i ostatní formy vzdělávání.**

Nejsou zahrnuti účastníci rekvalifikačního studia (odd. XXIX).

Žáci jsou rozepsáni podle státního občanství. Kód a název státu, jehož je žák občanem, je uveden podle číselníku států RAST.

Žáci se zdravotním postižením, kteří se vzdělávají v **denní formě** vzdělávání (vykázání v odd. VIII, sl. 3 a odd. IX, sl. 2) jsou rozepsáni v samostatných řádcích a ve sl. c se zobrazuje „ano“.

U žáků **bez zdravotního postižení** a u všech žáků vzdělávajících se v **ostatních formách** vzdělávání se ve sl. c zobrazuje vždy „ne“. Žáci, kteří se vzdělávají v ostatních formách vzdělávání, nejsou rozepsáni podle zdravotního postižení.

Sl. 5: Zde jsou uvedeni cizinci s povolením k trvalému pobytu (hlava IV a IVa zákona č. 326/1999 Sb. ve znění pozdějších předpisů).

Sl. 7: Zde jsou uvedeni cizinci, jimž byl udělen azyl, osoby požívající doplňkové ochrany, žadatelé o udělení mezinárodní ochrany (zákon č. 325/1999 Sb., ve znění pozdějších předpisů) a osoby požívající dočasné ochrany (zákon č. 221/2003 Sb., ve znění pozdějších předpisů) a zákon č. 65/2022 Sb., ve znění pozdějších předpisů).

Pokud má žák dvojí občanství, je upřednostněno české, dále občanství státu EU.

Oddíl XXIV.

Žáci jsou uvedeni za **denní i ostatní formy vzdělávání.**

Žáci jsou rozepsáni podle věku a studovaného stupně vzdělání (viz vysvětlivky u oddílu na formuláři). **Používá se mezinárodní klasifikace ISCED.**

Údaje za denní formu vzdělávání jsou uvedeny v ř. 2401 a 2420, údaje za ostatní formy vzdělávání jsou uvedeny v ř. 2421 a 2450.

Řádky 2401: Žáci denní formy vzdělávání se zdravotním postižením (s výjimkou rekvalifikačního studia) vykázání v odd. VIII, sl. 3 a odd. IX, sl. 2 jsou vyčleněni do samostatných řádků a ve sl. b mají uvedeno „ano“, u ostatních žáků je ve sl. b uvedeno „ne“.

Sl. 12 a 13: Do rekvalifikačního studia jsou zahrnuti jen účastníci kurzů uvedených v odd. XXIX.

Oddíl XXIX.

Zde jsou zahrnuti účastníci kurzů rekvalifikačního studia v oborech vzdělání podle nařízení vlády č. 211/2010 Sb., ve znění pozdějších předpisů, které má škola uvedeny v platném rozhodnutí o zápisu do rejstříku. Údaje o nich jsou zahrnuty i v oddílu XXIV (sl. 12 a 13). Krátkodobé kurzy mimo tyto obory, vykazované za minulý školní rok ve výkaze R 13–01, zde nejsou zahrnuty.

Sl. a, sl. b – viz vysvětlivky k odd. VII.

Sl. c: Délka studia je uvedena kódem podle číselníku:
10 jeden rok

- 15 jeden a půl roku
20 dva roky
- Sl. d: Druh studia je vyplněn kódem podle číselníku:
91 rekvalifikační studium, hrazené úřadem práce
92 rekvalifikační studium, hrazené z jiných zdrojů
- Sl. e: Forma studia je vyplněna kódem podle číselníku:
10 denní studium
22 dálkové studium
23 večerní studium
24 distanční studium
30 kombinované studium

Oddíl XXXI.

Žáci jsou uvedeni jen za denní formu vzdělávání.

Zde jsou uvedeni žáci 1. ročníku, kteří zahájili vzdělávání v denní formě příslušného druhu, popř. délky vzdělávání. Nejsou zahrnuti žáci, kteří opakují 1. ročník, ani žáci, kteří pokračují po přerušení vzdělávání.

Oddíl XXXII.

Viz vysvětlivka k odd. XXXI.

Sl. 5: Zde jsou uvedeni žáci nově přijatí do 1. ročníku zkráceného studia pro získání středního vzdělání s maturitní zkouškou.

Sl. 8: Zde jsou uvedeni žáci nově přijatí do 1. ročníku zkráceného studia pro získání středního vzdělání s výučním listem.

Sl. 9: Zde jsou uvedeni žáci nově přijatí do 1. ročníku středního vzdělávání (bez výučního listu i bez maturitní zkoušky).

Ř. 3201 až 3205: Uvedeni žáci přicházející z běžných i speciálních ZŠ.

Ř. 3203: Uvedeni i žáci, přicházející ze 2. ročníků 8letých gymnázií do 1. ročníků 6letých gymnázií (sl. 3).

Ř. 3205: Uvedeni i žáci z 10. roč. ZŠ a dále žáci přicházející ze 4. ročníků osmiletých a 2. ročníků šestiletých gymnázií.

Ř. 3206: Uvedeni žáci, kteří přišli z jiné střední školy nebo konzervatoře před jejím ukončením, aniž by dosáhli středoškolského vzdělání.

Ř. 3208: Uvedeni nově přijatí žáci, kteří v minulém školním roce absolvovali středoškolský nematuritní obor bez výučního listu.

Ř. 3210: Uvedeni žáci, kteří v minulém školním roce nenavštěvovali žádnou základní ani střední školu, tj. přišli např. ze zaměstnání, z úřadu práce, domácnosti, navštěvovali kurz pro doplnění základního vzdělání, zahraniční školu, vysokou školu, VOŠ apod.

Oddíl XXXIII.

Sl. 2 a 3: Zde jsou podle oborů vzdělání rozepsáni absolventi, kteří v předchozím školním roce nebyli žáky školy a úspěšně vykonali závěrečnou zkoušku/maturitu v období od 1. 10. 2022 do 30. 9. 2023.

Sl. 4 a 5: Zde jsou podle oborů vzdělání rozepsáni bývalí žáci školy, kteří ukončili vzdělávání v uplynulém školním roce (uzavřeli poslední ročník), ale do 30. září nevykonali úspěšně předepsanou zkoušku.

Tyto údaje nejsou zahrnuty v oddíle VII.

Základní mezioddílové kontrolní vazby

- celkový počet žáků v denní formě v odd. III, ř. 0310a, sl. 2 se musí rovnat celkovému počtu žáků denní formy podle oborů (odd. VII, sl. 18, ř. 0751) a počtu žáků denní formy podle státního občanství (odd. XXI, ř. 2150, sl. 3)
- celkový počet žáků denní formy v odd. III, ř. 0310, sl. 3 (8leté) se musí rovnat součtu počtů žáků v odd. VII, ř. 0701, sl. 18 za obory s kódem druhu vzdělávání = 41 a délkou vzdělávání = 80
- celkový počet žáků denní formy v odd. III, ř. 0310, sl. 4 (6leté) se musí rovnat součtu počtů žáků v odd. VII, ř. 0701, sl. 18 za obory s kódem druhu vzdělávání = 41 a délkou vzdělávání = 60
- celkový počet žáků denní formy v odd. III, ř. 0310, sl. 5 (4leté) nesmí být větší než součet počtů žáků v odd. VII, ř. 0701, sl. 18 za obory s kódem druhu vzdělávání = 41 a délkou vzdělávání = 40 a měl by se mu rovnat
- celkový počet žáků denní formy v odd. III, ř. 0310, sl. 6 (zkrácené s maturitou) nesmí být větší než součet počtů žáků v odd. VII, ř. 0701, sl. 18 za obory s kódem druhu vzdělávání = 42 a měl by se mu rovnat
- celkový počet žáků denní formy v odd. III, ř. 0310, sl. 7 (nástavbové) nesmí být větší než součet počtů žáků v odd. VII, ř. 0701, sl. 18 za obory s kódem druhu vzdělávání = 43 a měl by se mu rovnat
- celkový počet žáků denní formy v odd. III, ř. 0310, sl. 8 (střední) nesmí být větší než součet počtů žáků v odd. VII, ř. 0701, sl. 18 za obory s kódem druhu vzdělávání = 10
- celkový počet žáků denní formy v odd. III, ř. 0310, sl. 9 (střední s výučním listem) nesmí být větší než součet počtů žáků v odd. VII, ř. 0701, sl. 18 za obory s kódem druhu vzdělávání = 21 a měl by se mu rovnat

- celkový počet žáků denní formy v odd. III, ř. 0310, sl. 10 (zkrácené s výučním listem) nesmí být větší než součet počtů žáků v odd. VII, ř. 0701, sl. 18 za obory s kódem druhu vzdělávání = 22 a měl by se mu rovnat
- celkový počet žáků v ostatních formách vzdělávání v odd. III, ř. 0310a, sl. 11 se musí rovnat celkovému počtu žáků v ostatních formách podle oborů (odd. VII, sl. 18, ř. 0752)
- počet žáků se zdravotním postižením podle věku v odd. XXIV (ve sl. b uvedeno „ano“) a počet žáků se zdravotním postižením podle státního občanství v odd. XXI (ve sl. c uvedeno „ano“) se musí rovnat součtu počtů žáků v odd. IX, ř. 0918, sl. 2 a počtu žáků ve speciálních třídách (odd. VIII, ř. 0818, sl. 3)
- údaj v odd. XXIV, ř. 2420, sl. 2 resp. 3 se musí rovnat součtu údajů v odd. VII, ř. 0701, sl. 18 resp. 19 za obory praktická škola jednoletá a praktická škola dvouletá a údajů v odpovídajících sloupcích 6letého a 8letého vzdělávacího programu gymnázií
- údaj v odd. XXIV, ř. 2420, sl. 4 resp. 5 nesmí být větší než součet údajů v odd. VII, ř. 0701, sl. 18 resp. 19 za obory s kódem druhu vzdělávání 10 a 21 bez oborů praktická škola jednoletá a praktická škola dvouletá a měl by se mu rovnat, totéž platí pro ostatní formy vzdělávání v ř. 2450 a 0719
- údaj v odd. XXIV, ř. 2420, sl. 6 resp. 7 nesmí být větší než součet údajů v odd. VII, ř. 0701, sl. 18 resp. 19 za obory s kódem druhu vzdělávání 41 po odpočtu žáků nižšího stupně 6letého a 8letého vzdělávacího programu a měl by se mu rovnat, totéž platí pro ostatní formy vzdělávání v ř. 2450 a 0719
- údaj v odd. XXIV, ř. 2420, sl. 10 resp. 11 nesmí být větší než součet údajů v odd. VII, ř. 0701, sl. 18 resp. 19 za obory s kódem druhu vzdělávání 22, 42, 43 a měl by se mu rovnat, totéž platí pro ostatní formy vzdělávání v ř. 2450 a 0719
- údaj v odd. XXIV, ř. 2420, sl. 12 resp. 13 se musí rovnat součtu údajů v odd. XXIX, ř. 2901, sl. 2 resp. 3 za obory s kódem formy vzdělávání 10
- údaj v odd. XXIV, ř. 2450, sl. 12 resp. 13 se musí rovnat součtu údajů v odd. XXIX, ř. 2901, sl. 2 resp. 3 za obory s kódem formy vzdělávání jiným než 10
- údaj v každém sloupci odd. XXXI, ř. 3115, se musí rovnat údaji v odpovídajícím sloupci odd. XXXII, ř. 3211
- údaj v odd. XXXI, ř. 3115, sl. 2 se musí rovnat součtu údajů z odd. VII, sl. 22, ř. 0701 za gymnaziální obory s délkou 8 let
- údaj v odd. XXXI, ř. 3115, sl. 3 se musí rovnat součtu údajů z odd. VII, sl. 22, ř. 0701 za gymnaziální obory s délkou 6 let
- údaj v odd. XXXI, ř. 3115, sl. 4 by se měl rovnat součtu údajů z odd. VII, sl. 22, ř. 0701 za obory s kódem druhu vzdělávání = 41 a s délkou 4 roky
- údaj v odd. XXXI, ř. 3115, sl. 5 by se měl rovnat součtu údajů z odd. VII, sl. 22, ř. 0701 za obory s kódem druhu vzdělávání = 42
- údaj v odd. XXXI, ř. 3115, sl. 6 by se měl rovnat součtu údajů z odd. VII, sl. 22, ř. 0701 za obory s kódem druhu vzdělávání = 43
- údaj v odd. XXXI, ř. 3115, sl. 7 by se měl rovnat součtu údajů z odd. VII, sl. 22, ř. 0701 za obory s kódem druhu vzdělávání = 21
- údaj v odd. XXXI, ř. 3115, sl. 8 by se měl rovnat součtu údajů z odd. VII, sl. 22, ř. 0701 za obory s kódem druhu vzdělávání = 22
- údaj v odd. XXXI, ř. 3115, sl. 9 by se měl rovnat součtu údajů z odd. VII, sl. 22 za obory s kódem druhu vzdělávání = 10
- počet žáků s IVP v odd. XV, ř. 1501, sl. 4 by se měl rovnat počtu žáků s IVP v odd. VII, ř. 0716, sl. 19a, obdobně platí pro jednotlivé řádky odd. XV, sl. 4 (kromě ř. 1503 a 1505) a počet žáků s IVP v odd. VII, v ř. 0701, sl. 19a v příslušném druhu vzdělávání a případně délce vzdělávání
- celkový počet tříd v odd. VIIA, ř. 7A30, sl. 10 se musí rovnat počtu tříd v odd. III, ř. 0309, sl. 2
- každý obor vzdělání v určitém druhu vzdělávání, délce vzdělávání a vyučovacím jazyce vykázaný v odd. VII v ř. 0701 je vykázaný v odd. VIIA a naopak
- je-li škola v záhlaví označena jako běžná (škola podle § 16 odst. 9 ŠZ NE, nebo kód B), musí mít uvedenou alespoň jednu běžnou třídu v odd. VIIA nebo třídu pro žáky v DD se školou, VÚ, DgÚ
- je-li škola v záhlaví označena jako speciální (škola podle § 16 odst. 9 ŠZ ANO, nebo kód Z), nesmí mít uvedenou žádnou běžnou třídu v odd. VIIA ani třídu pro žáky v DD se školou, VÚ, DgÚ
- počet tříd v odd. X musí odpovídat počtu tříd v odd. III; totéž platí i pro počet žáků.

Zde je pro informaci uvedena část kontrolních vazeb zabudovaných v internetové aplikaci pro přenos dat.

Používané číselníky

Zřizovatel školy

- 1 státní správa ve školství (MŠMT)
- 2 obec
- 3 jiný ústřední orgán státní správy (MV, MO, MS)
- 5 privátní sektor
- 6 církev
- 7 kraj

Všechny číselníky používané ve výkaze jsou k dispozici na <http://www.msmt.cz/vzdelavani/skolstvi-v-cr/statistika-skolstvi/ciselniky-1>.

M 8a

Výkaz o střední škole podle stavu k 31. 3. 2023

Metodický pokyn

Liší-li se text či vysvětlivky uvedené na formuláři výkazu od tohoto „Metodického pokynu“, platí verze uvedená v „Metodickém pokynu“.

Kdo a jak výkaz předává

Povinnost předávat údaje ze školních matrik stanoví zákon č. 561/2004 Sb., o předškolním, základním, středním, vyšším odborném a jiném vzdělávání (školský zákon), ve znění pozdějších předpisů (dále jen „SZ“), a dále ji upravuje vyhláška č. 364/2005 Sb., o dokumentaci škol a školských zařízení, ve znění pozdějších předpisů. Údaje předávají všechny **střední školy, včetně škol zřízených podle § 16 odst. 9 SZ a škol zřízených při školských zařízeních pro výkon ústavní výchovy nebo ochranné výchovy, zapsané do rejstříku škol a školských zařízení** (dále jen „rejstřík“), **odděleně za jednotlivá místa, kde se uskutečňuje vzdělávání**, zapsaná do rejstříku (dále jen „**pracoviště**“). Za pracoviště střední školy se považuje takové pracoviště dané školy, které s jiným vykazujícím pracovištěm téže školy prostorově nesouvisí, není s ním spojeno stavebně nebo technicky, ani s ním není umístěno na tomtéž nebo sousedním pozemku a **při jiném organizačním uspořádání by mohlo být zapsáno** v rejstříku jako samostatná střední škola. Podrobný rozšiřující výklad pojmu „další pracoviště“ je uveden na webu Ministerstva školství, mládeže a tělovýchovy (dále jen „MŠMT“). Údaje za své kmenové žáky škola předává v souborech s definovanou strukturou a formátem do databáze spravované MŠMT. Po úspěšném importu souborů jsou data za školu automaticky agregována do podoby statistického výkazu M 8a, který škola překontroluje. Pokud údaje odpovídají skutečnosti, doplní případně požadované komentáře a vytvořený výkaz odešle v internetové aplikaci správnímu úřadu (zpracovatelskému místu). V případě zjištěných chyb zajistí jejich opravu ve svém evidenčním programu a po vrácení souborů zpracovatelským místem provede opakovaný import opravených údajů a zopakuje uvedený postup. Následně zašle zpracovatelskému místu i výpis dat (tj. **výkazy M 8a za jednotlivá pracoviště** potvrzené ředitelem školy). Zpracovatelským místem je pro školy zřizované krajem, registrovanými církvemi a náboženskými společnostmi nebo jinou právnickou nebo fyzickou osobou odbor školství krajského úřadu, v Praze odbor školství, mládeže a sportu Magistrátu hl. m. Prahy, pro školy zřizované obcí nebo svazkem obcí odbor školství úřadu obce s rozšířenou působností (v Praze odbor školství, mládeže a sportu Magistrátu hl. m. Prahy), pro školy zřizované MŠMT je zpracovatelským místem přímo MŠMT (podle § 28 odst. 5 SZ). Příslušné zpracovatelské místo poskytne v případě potřeby škole metodickou pomoc.

Konečný termín pro předání dat školou je 17. 4. 2023.

Informace a pokyny k předávání individuálních údajů ze školních matrik jsou k dispozici na internetové stránce www.msmt.cz, odkaz Statistika školství a dále pak Sběry statistických dat, Regionální školství, Školní matrika. Zde jsou uvedeny i všechny použité **číselníky**.

Individuální údaje nepředávají školy, které jsou mimo provoz (tj. v aktuálním školním roce neměly žádné žáky ani absolventy), ani školy nově zřízené, které k 31. 3. 2023 dosud nezahájily činnost.

Příloha výkazu **R 43-01** o podpůrných opatřeních **se nepředává**.

Společné poznámky k výkazu

- Hodnoty ve výkaze se udávají v celých číslech. Výjimka v odd. VIIA je uvedena v popisu tohoto oddílu.
- Třídy zřízené podle § 16 odst. 9 SZ se pro potřeby výkaznictví označují jako „**speciální třídy**“. Třídy zřízené ve škole při školském zařízení pro výkon ústavní výchovy nebo ochranné výchovy, které nejsou zřízeny podle § 16 odst. 9 SZ, se označují jako „**třídy pro žáky v DD se školou, VÚ, DgÚ**“. Údaje za tyto třídy jsou rozlišeny v oddílu X a oddílu VIIa, jinak jsou zahrnuty všude tam, kde jsou uvedeny údaje za běžné třídy. Ostatní třídy se označují jako „**běžné třídy**“. Škola složená výhradně ze speciálních tříd je označena jako „**speciální škola**“. U této školy zůstávají nevyplněny části výkazu (oddílů) určené pouze pro běžné třídy. Jako „**běžná škola**“ je označena škola s minimálně jednou běžnou třídou. Škola při

školském zařízení pro výkon ústavní výchovy nebo ochranné výchovy, která nemá všechny třídy speciální, je v záhlaví výkazu označena jako běžná škola, která může mít vyplněny všechny části výkazu (oddíly).

- Zdravotním postižením se rozumí zdravotní znevýhodnění uvedené v § 16 odst. 9 SZ, tj. mentální, sluchové, zrakové nebo tělesné postižení, závažné vady řeči, závažné vývojové poruchy učení, závažné vývojové poruchy chování, souběžné postižení více vadami a autismus.**
- Odkazy na školský zákon se vztahují k textu účinnému k rozhodnému datu pro předávání dat výkazu.
- V oddílech III a VII jsou uvedeny tzv. „**počty studií**“, kde za „studium“ je považováno vzdělávání žáka směřující k získání stupně vzdělání odpovídajícího oboru vzdělání, ve kterém se žák vzdělává. Tzn., že se jeden žák může vzdělávat ve více studiích (oborech vzdělání) současně. V řádcích 0310a, 0751 a 0752 oddílů III a VII a v ostatních oddílech jsou uvedeni žáci jako **fyzické osoby**, a to zvlášť za denní a zvlášť za ostatní formy vzdělávání, příp. podle jiného členění.
- Pokud je škola k 31. 3. mimo provoz a v aktuálním školním roce ještě měla žáky nebo absolventy, může mít vyplněny pouze údaje o absolventech v oddílech VII, XXIX a XXXIII.
- Při výskytu údajů vyžadujících zdůvodnění nebo doplňující vysvětlení je podmínkou pro elektronické odeslání výkazu zapsání komentáře do formuláře. Zpracovatelská místa si mohou vyžádat upřesňující zdůvodnění i dodatečně.
- Opravit odeslaný výkaz lze **jen po dohodě se zpracovatelským místem** tak, že škola opraví údaje ve své školní evidenci a po vrácení souboru znovu provede celý proces předání dat (import souborů, vytvoření a kontrola výkazu a přehledek, odeslání výpisu výkazu potvrzeného ředitelem školy zpracovatelskému místu).

Vysvětlivky k údajům výkazu

Jednotné záhlaví se skládá z řádku s kódovým vyznačením identifikací a klasifikací a z textové části.

V **kódovém řádku** záhlaví je uveden **resortní identifikátor školy (IZO)** převzatý z předaných individuálních údajů. Pod IZO jsou vypsána čísla částí (pracovišť), za které škola předala soubory. Na výpisu výkazu se zobrazují další údaje převzaté z rejstříku a vyhodnocené z předaných údajů, např. resortní identifikátor právnické osoby, zřizovatel školy, údaj o tom, zda je škola zřízena podle § 16 odst. 9 SZ (NE/kód B, nebo ANO/kód Z), údaj o tom, zda je škola k 31. 3. mimo provoz.

Číslo části odpovídá označení předaných základních souborů dat (např. 01, 02) za druh školy (SŠ). Počet částí nemusí odpovídat počtu pracovišť (předávaných výkazů). Škola má možnost nadefinovat tolik čísel částí, v kolika základních souborech data předává (obvykle pokud eviduje různé žáky jednoho pracoviště odděleně).

Texty zobrazené v záhlaví se přebírají z rejstříku podle IZO. Na výpisu výkazu za pracoviště je pod textovou částí uveden písmenný **kód výkazu** (např. A, B). Každé pracoviště, za které se výkaz předává, má svůj kód. V souhrnném výkaze za školu (IZO) není kód výkazu uveden.

Oddíl II.

Zde jsou uvedeni všichni žáci se speciálními vzdělávacími potřebami, kterým jsou poskytována podpůrná opatření, a žáci nadaní, v souladu s vyhláškou č. 27/2016 Sb., o vzdělávání žáků se speciálními vzdělávacími potřebami a žáků nadaných, ve znění pozdějších předpisů. Není rozhodující, zda byl žák vyšetřen školským poradenským zařízením, nebo zda mu podpůrná opatření v 1. stupni podpory poskytuje sama škola.

Ř. 0201: Každý žák z řádků 0202 až 0210 je uveden jen jednou.

Ř. 0202 až 0204: Žák je uveden v tolika řádcích, kolik je druhů příčin jeho speciálních vzdělávacích potřeb. Nelze-li výjimečně žáka zařadit do žádného z uvedených řádků, a přesto se jedná o žáka se speciálními vzdělávacími potřebami (např. žák, který dosud nebyl diagnostikován školským poradenským zařízením a je zařazen školou do 1. stupně podpory), je žák uveden pouze v ř. 0201.

- Ř. 0202: Zde jsou uvedeni žáci se zdravotním postižením, u nichž byly speciální vzdělávací potřeby zjištěny na základě speciálně pedagogického, popř. psychologického vyšetření školským poradenským zařízením. Všichni tito žáci jsou rovněž uvedeni v oddílech VIII nebo IX a jsou rozepsáni podle státního občanství a podle věkového složení v samostatných řádcích oddílů XXI a XXIV.
- Ř. 0203: Uvedeni žáci, jejichž speciální vzdělávací potřeby vyplývají ze zdravotního znevýhodnění **neuvečeného** v § 16 odst. 9 SZ, a kterým jsou poskytována podpůrná opatření.
- Ř. 0204: Uvedeni žáci se znevýhodněním souvisejícím s odlišným kulturním prostředím nebo jinými životními podmínkami žáka, které brání v naplnění jeho vzdělávacích možností na rovnoprávném základě s ostatními, a kterým jsou rovněž poskytována podpůrná opatření.
- Ř. 0205: Uvedeni žáci, jejichž speciální vzdělávací potřeby vyplývají zejména z odlišného kulturního prostředí v rodině žáka, malé znalosti kultury české společnosti, omezené znalosti vyučovacího jazyka vč. užívání jiného než vyučovacího jazyka v rodině žáka.
- Ř. 0206: Uvedeni žáci, jejichž speciální vzdělávací potřeby vyplývají zejména z jiných životních podmínek v rodině žáka, obvykle se jedná o dlouhodobě se vyskytující životní okolnosti, např. sociální vyloučení, výraznou chudobu nebo jiné.
- Ř. 0207: Uvedeni žáci, jejichž speciální vzdělávací potřeby vyplývají z kombinace více faktorů (např. příslušníci etnických menšin, pokud se v rodině nehovoří vyučovacím jazykem, platí odlišná kulturní pravidla a rodina je sociálně vyloučená).
- Ř. 0208: Uvedeni žáci, kterým bylo v souladu s doporučením školského poradenského zařízení umožněno prodloužit délku vzdělávání o 1 až 2 roky.
- Ř. 0209: Uvedeni žáci, jimž byly upraveny výstupy ze vzdělávání, a to v souladu s doporučením školského poradenského zařízení podle možností žáka.
- Ř. 0211: Uvedeni žáci, jimž škola vytváří podmínky pro rozvoj jejich nadání v souladu s § 27 odst. 1, 4, 5 a 6 vyhl. č. 27/2016 Sb., o vzdělávání žáků se speciálními vzdělávacími potřebami a žáků nadaných, ve znění pozdějších předpisů.
- Ř. 0212: Uvedeni pouze mimořádně nadaní žáci, jejichž mimořádné nadání bylo potvrzeno na základě vyšetření školským poradenským zařízením.
- Ř. 0213: Zde **nejsou zahrnuti** žáci uvedeni v oddíle XIII.
- Ř. 0220: Údaje se k rozhodnému datu 31. 3. nezjišťují.

Oddíl III.

- Sl. 6: Zkrácené studium pro získání středního vzdělání s maturitní zkouškou je určeno pro uchazeče, kteří získali střední vzdělání s maturitní zkouškou v jiném oboru vzdělání.
- Sl. 7: Nástavbové studium je určeno pro uchazeče, kteří získali střední vzdělání s výučním listem v délce 3 let denní formy vzdělávání v příbuzném oboru.
- Sl. 10: Zkrácené studium pro získání středního vzdělání s výučním listem je určeno pro uchazeče, kteří prospěli ve druhém pololetí posledního ročníku oboru vzdělání s maturitní zkouškou, nebo pro uchazeče, kteří získali střední vzdělání s výučním listem v jiném oboru vzdělání.
- Sl. 11: Uveden počet tříd a žáků ve večerní, dálkové, distanční a kombinované formě vzdělávání.
- Ř. 0301 až 0308: Třídy, ve kterých jsou společně vzděláváni žáci z více ročníků, jsou při rozpisu do ročníků uvedeny jen 1x, a to vždy u ročníku, ze kterého je v takové třídě nejvíce žáků. Při shodných počtech je třída zapsána k nižšímu ročníku.
- Ř. 0310: Zde je uveden „počet studií“ (viz Společné poznámky k výkazu).
- Ř. 0310a: Ve sl. 2 a 11 je každý žák zahrnut jen jednou v příslušné formě vzdělávání, v ostatních sloupcích je započten jen jednou v příslušném druhu vzdělávání.

Oddíl V.

- Zahrnuti jsou všichni žáci v **denní formě vzdělávání**, kteří se učí cizím jazykům **jako povinnému či povinně volitelnému předmětu** (neuvádějí se žáci navštěvující jazykovou školu, učící se soukromě, v zájmovém kroužku, jako nepovinnému předmětu ap.).
- Sl. 2: Obsahuje údaje za běžné třídy a třídy pro žáky v DD se školou, VÚ, DgÚ.
- Sl. 3: Obsahuje údaje za speciální třídy, zřízené při jakékoli střední škole.
- Ř. 0501: Uveden celkový počet žáků učících se cizí jazyky, tj. každý žák je započten jen jednou bez ohledu na to, kolika cizím jazykům se učí.
- Ř. 0502 až 0504: Uveden počet žáků podle toho, kolika **živým** cizím jazykům se učí. Každý žák je zahrnut jen jednou.

- Ř. 0505 až 0514: Každý žák je započten tolikrát, kolika cizím jazykům se učí.

Oddíl VII.

Nejsou zahrnuty údaje o rekvalifikačním studiu v oborech podle nařízení vlády č. 211/2010 Sb., o soustavě oborů vzdělání v základním, středním a vyšším odborném vzdělávání, ve znění pozdějších předpisů (viz odd. XXIX), ani různé jiné krátkodobé kurzy vykazované na výkaze R 13-01 za minulý školní rok.

Údaje za denní formu vzdělávání jsou uvedeny v ř. 0701 až 0718 a 0751, údaje za ostatní formy (dálkové, večerní, distanční, kombinované) jsou uvedeny v ř. 0719, 0732 a 0752.

Každý obor vzdělání je uveden tolikrát, kolik možných kombinací sl. c, d, e, h se v dané škole vyskytuje.

Sl. a: Kód oboru vzdělání je uveden bez oddělovačů (pomlček a lomítek) a je kontrolován na údaj zapsaný v aktuálním rozhodnutí o zápisu do rejstříku. Sedmimístný kód je uveden u oboru vzdělání, pro který byl vydán rámcový vzdělávací program, podle něhož škola vytvořila školní vzdělávací program, ve kterém se žáci vzdělávají.

Sl. b: Název oboru je převzatý z číselníku RASO podle kódu oboru.

Sl. c: Délka vzdělávání je uvedena kódem podle číselníku RADS v souladu s údaji, které má škola zapsány v rejstříku.

10	jeden rok	40	čtyři roky
16	jeden a půl roku	50	pět let
20	dva roky	60	šest let
25	dva a půl roku	80	osm let
30	tři roky		

Sl. d: Druh vzdělávání je vyplněn kódem podle číselníku RADV:

10	střední vzdělávání (bez maturity i bez výučního listu)
21	střední vzdělávání s výučním listem
22	zkrácené studium k získání středního vzdělání s výučním listem
41	střední vzdělávání s maturitní zkouškou
42	zkrácené studium k získání středního vzdělání s maturitní zkouškou
43	nástavbové studium (pro absolventy středního vzdělání s výučním listem v příbuzném oboru vzdělání)
61	střední vzdělávání s maturitní zkouškou i výučním listem

Sl. e: Uveden kód vyučovacího jazyka oboru (podle číselníku RAJO).

Sl. h: Pro denní formu vzdělávání je v ř. 0701 uveden kód 10, v ř. 0719 jsou uvedeny kódy ostatních forem vzdělávání podle číselníku RAFS:

25	dálková forma vzdělávání
26	večerní forma vzdělávání
27	distanční forma vzdělávání
31	kombinovaná forma vzdělávání

Sl. 2 a 3: V ř. 0718 jsou uvedeni žáci opakující ročník, který navštěvovali v minulém školním roce. Nejsou zahrnuti žáci, kteří pokračují po přerušení vzdělávání – ti nejsou zahrnuti ani do nově přijatých (sl. 22). Tzn., že počet žáků v 1. ročníku (ř. 0716) může být o počet těchto žáků vyšší, než je součet za opakující a nově přijaté.

Sl. 19a: Uvedeni jsou pouze žáci s individuálními vzdělávacími plány (za denní formu vzdělávání jsou zároveň uvedeni v odd. XV, sl. 4 – Ostatní), tj. nejsou zahrnuti žáci, kteří mají IVP vytvořen v souvislosti se speciálními vzdělávacími potřebami nebo mimořádným nadáním.

Sl. 20 a 21: Do počtu absolventů jsou zahrnuti ti, kteří ukončili vzdělávání v intervalu od 1. září 2022 do 31. března 2023 včetně, a úspěšně vykonali předepsanou zkoušku (maturita, závěrečná zkouška) v intervalu od 1. října 2022 do 31. března 2023 včetně.

Sl. 22 a 23: Viz vysvětlivky k odd. XXXI.

Ř. 0701, 0716 až 0732: Každý žák je zahrnut tolikrát, v kolika oborech vzdělání se ve škole vzdělává. Vzdělávání v oborech L0 + H (druh vzdělávání s kódem 61) je definováno jako jeden obor.

Ř. 0751 a 0752: Každý žák je zahrnut jen jednou v denní formě vzdělávání, příp. ročníku, a jen jednou v ostatních formách vzdělávání, příp. ročníku.

Ř. 0717: Zde jsou uvedeni **žáci mimořádně nadaní** (§ 30 a § 31 vyhl. č. 27/2016 Sb., o vzdělávání žáků se speciálními vzdělávacími potřebami a žáků nadaných, ve znění pozdějších předpisů), u kterých ředitel školy rozhodl o přefazení do vyššího ročníku ve stejném oboru vzdělání bez absolvování předchozího ročníku na základě vykonané zkoušky. Nejsou zde uvedeni žáci přecházející z jiné školy na základě rozdílových zkoušek.

Ř. 0718: Zde jsou uvedeni žáci denní formy vzdělávání, kteří právě opakují ročník.

Oddíl VIIA.

Uvedeny údaje jen za denní formu vzdělávání. Nejsou zahrnuty údaje o rekvalifikačním studiu.

Každý obor vzdělání je uveden tolikrát, kolik možných kombinací sl. c až g se v dané škole vyskytuje. U vzdělávání v oborech L0 + H je uveden pouze příslušný maturitní obor s druhem vzdělávání 61 (není uveden obor s výučním listem).

Sl. a: Viz vysvětlivka k odd. VII, sl. a.

Sl. b: Viz vysvětlivka k odd. VII, sl. b.

Sl. c: Viz vysvětlivka k odd. VII, sl. c.

Sl. d: Viz vysvětlivka k odd. VII, sl. d.

Sl. e: Viz vysvětlivka k odd. VII, sl. e.

Sl. f: Uveden kód podle číselníku:

- 1 běžná třída
- 2 speciální třída
- 3 třída pro žáky v DD se školou, VÚ, DgÚ

Sl. g: Viz vysvětlivka k odd. VII, sl. h.

Ř. 7A01: Počty tříd jsou uvedeny v přepočtu s přesností na dvě desetinná místa. Pokud jsou v jedné třídě zařazeni žáci vzdělávající se v různých oborech vzdělání, je uveden u každého oboru příslušný přepočtený počet tříd, který je vypočten tak, že se počet žáků uvedeného oboru vydělí celkovým počtem žáků ve třídě a výsledek se zaokrouhlí na 2 desetinná místa.

Ř. 7A30: Pokud nejsou v jedné třídě spojeny různé ročníky, je celkový součet počtů tříd v každém ročníku celé číslo a počty tříd v jednotlivých sloupcích odpovídají počtům tříd v odd. III, sl. 2 podle ročníků.

Oddíl VIII.

Obsahuje údaje za **všechny** žáky se zdravotním postižením (v souladu s § 16 ŠZ), vzdělávající se ve speciálních třídách v **denní formě vzdělávání**, a to jak ve speciálních, tak i běžných školách a školách při školském zařízení pro výkon ústavní výchovy nebo ochranné výchovy. Žáci vzdělávající se ve speciální třídě zřízené pro jiný druh zdravotního znevýhodnění podle § 16 odst. 9 ŠZ jsou rozepsáni vždy podle **svého** zdravotního postižení a nejsou již započtení do oddílu IX.

Ř. 0801: Zde jsou uvedeni všichni žáci s mentálním postižením, kteří nemají souběžné postižení více vadami.

Ř. 0801a a 0802: Zde jsou uvedeni žáci z ř. 0801 se středně těžkým nebo těžkým mentálním postižením, kteří nemají souběžné postižení více vadami.

Ř. 0810: Za žáky s více vadami se považují žáci se dvěma nebo více druhy postižení, z nichž každé by opravňovalo k poskytování podpůrných opatření ve vyšších stupních podpory a k zařazení do třídy zřízené podle § 16 odst. 9 ŠZ (např. žáci, kteří jsou současně mentálně i smyslově nebo tělesně postižení).

Ř. 0815: Žáci s evidovanými poruchami autistického spektra. Ti, kteří mají kromě autismu diagnostikováno i souběžné postižení více vadami, jsou uvedeni v ř. 0810.

Oddíl IX.

Obsahuje údaje o zdravotně postižených žácích v **denní formě vzdělávání**, kteří se vzdělávají v **běžných třídách běžných škol nebo ve třídách pro žáky v DD se školou, VÚ, DgÚ**.

Nejsou uvedeni účastníci rekvalifikačního studia.

Sl. 2: Žáci, u nichž byly speciální vzdělávací potřeby zjištěny na základě speciálně pedagogického, popř. psychologického vyšetření školským poradenským zařízením, jsou zde rozepsáni podle druhu svého zdravotního postižení.

Ř. 0910: Za žáky s více vadami se považují žáci se dvěma nebo více druhy postižení, z nichž každé by opravňovalo k poskytování podpůrných opatření ve vyšších stupních podpory a k zařazení do třídy zřízené podle § 16 odst. 9 ŠZ (např. žáci, kteří jsou současně mentálně i smyslově nebo tělesně postižení).

Ř. 0915: Žáci s evidovanými poruchami autistického spektra. Ti, kteří mají kromě autismu diagnostikováno i souběžné postižení více vadami, jsou uvedeni v ř. 0910.

Oddíl X.

Obsahuje údaje za **všechny formy vzdělávání**.

Neobsahuje údaje za rekvalifikační studium.

U vzdělávání v oborech L0 + H je uveden pouze příslušný maturitní obor s druhem vzdělávání 41 (není uveden obor s výučním listem).

Sl. a: Školou přidělené označení třídy, ve které se žáci vzdělávají.

Sl. b: Uveden typ třídy podle číselníku RATT.

Sl. c: Viz vysvětlivka k odd. VII, sl. a.

Sl. d: Viz vysvětlivka k odd. VII, sl. h.

Sl. e: Viz vysvětlivka k odd. VII, sl. d.

Sl. f: Viz vysvětlivka k odd. VII, sl. c.

Sl. g: Uveden ročník, ve kterém se žáci vzdělávají.

Sl. 8: Do počtu žáků **nejsou** zahrnuti žáci uvedení **ve sl. 9**.

Sl. 9: Viz vysvětlivka k odd. XIII.

Oddíl XIII.

Obsahuje údaje za žáky střední školy, kteří plní povinnou školní docházku v zahraničí nebo v zahraniční škole na území ČR (podle § 38 ŠZ), nebo formou individuálního vzdělávání bez pravidelné účasti ve vyučování ve škole (§ 41 ŠZ). **Tito žáci nejsou zahrnuti do počtu žáků v ostatních oddílech výkazu, s výjimkou oddílu X, sl. 9.**

Oddíl XV.

Žáci jsou uvedeni jen za **denní formu vzdělávání**.

Žáci, kteří se vzdělávají na základě individuálních vzdělávacích plánů (podle § 18 ŠZ), jsou rozepsáni podle druhu vzdělávání.

Sl. 2: Žáci, kteří mají povolen individuální vzdělávací plán z důvodu mimořádného nadání.

Sl. 3: Žáci se speciálními vzdělávacími potřebami, kteří mají povolen individuální vzdělávací plán na základě doporučení školského poradenského zařízení.

Sl. 4: Ostatní žáci s individuálními vzdělávacími plány, kteří mají povolen individuální vzdělávací plán z jiných než výše uvedených důvodů a kteří jsou zároveň uvedeni v odd. VII, sl. 19a. Jedná se o žáky, jimž IVP dočasně poskytuje úlevu od plnění školní docházky nebo odkládá plnění běžných povinností (např. sportovci, matky s dětmi, žáci přechodně vzdělávání v zahraničí).

Oddíl XXI.

Žáci jsou uvedeni za **denní i ostatní formy vzdělávání**.

Nejsou zahrnuti účastníci rekvalifikačního studia (odd. XXIX).

Žáci jsou rozepsáni podle státního občanství. Kód a název státu, jehož je žák občanem, je uveden podle číselníku států RAST.

Žáci se zdravotním postižením, kteří se vzdělávají v **denní formě** vzdělávání (vykázáni v odd. VIII, sl. 3 a odd. IX, sl. 2) jsou rozepsáni v samostatných řádcích a ve sl. c se zobrazuje „ano“.

U žáků **bez zdravotního postižení** a u všech žáků vzdělávajících se v **ostatních formách** vzdělávání se ve sl. c zobrazuje vždy „ne“. Žáci, kteří se vzdělávají v ostatních formách vzdělávání, nejsou rozepsáni podle zdravotního postižení.

Sl. 5: Zde jsou uvedeni cizinci s povolením k trvalému pobytu (hlava IV a IVa zákona č. 326/1999 Sb., o pobytu cizinců na území České republiky a o změně některých zákonů, ve znění pozdějších předpisů).

Sl. 7: Zde jsou uvedeni cizinci, jimž byl udělen azyl, osoby požívající doplňkové ochrany, žadatelé o udělení mezinárodní ochrany (zákon č. 325/1999 Sb., o azylu, ve znění pozdějších předpisů) a osoby požívající dočasné ochrany (zákon č. 221/2003 Sb., o dočasné ochraně cizinců, ve znění pozdějších předpisů a zákon č. 65/2022 Sb., o některých opatřeních v souvislosti s ozbrojeným konfliktem na území Ukrajiny vyvolaným invází vojsk Ruské federace, ve znění pozdějších předpisů).

Pokud má žák dvojí občanství, je upřednostněno české, dále občanství státu EU.

Oddíl XXIV.

Žáci jsou uvedeni za **denní i ostatní formy vzdělávání**.

Žáci jsou rozepsáni podle věku a studovaného stupně vzdělání (viz vysvětlivky u oddílu na formuláři). **Používá se mezinárodní klasifikace ISCED.**

Údaje za denní formu vzdělávání jsou uvedeny v ř. 2401 a 2420, údaje za ostatní formy vzdělávání jsou uvedeny v ř. 2421 a 2450.

Řádky 2401: Žáci denní formy vzdělávání se zdravotním postižením (s výjimkou rekvalifikačního studia) vykázáni v odd. VIII, sl. 3 a odd. IX, sl. 2 jsou vyčleněni do samostatných řádků a ve sl. b mají uvedeno „ano“, u ostatních žáků je ve sl. b uvedeno „ne“.

Sl. 12 a 13: Do rekvalifikačního studia jsou zahrnuti jen účastníci kurzů uvedení v odd. XXIX.

Oddíl XXIX.

Zde jsou zahrnuti účastníci kurzů rekvalifikačního studia v oborech vzdělání podle nařízení vlády č. 211/2010 Sb., o soustavě oborů vzdělání v základním, středním a vyšším odborném vzdělávání, ve znění pozdějších předpisů, které má škola uvedeny v platném rozhodnutí o zápisu do rejstříku. Údaje o nich jsou zahrnuty i v oddílu XXIV (sl. 12 a 13). Krátkodobé kurzy mimo tyto obory, vykazované za minulý školní rok ve výkaze R 13–01, zde nejsou zahrnuty.

Sl. a, sl. b – viz vysvětlivky k odd. VII.

Sl. c: Délka studia je uvedena kódem podle číselníku:

- 10 jeden rok
- 15 jeden a půl roku
- 20 dva roky

Sl. d: Druh studia je vyplněn kódem podle číselníku:

- 91 rekvalifikační studium, hrazené úřadem práce
- 92 rekvalifikační studium, hrazené z jiných zdrojů

Sl. e: Forma studia je vyplněna kódem podle číselníku:

- 10 denní studium
- 22 dálkové studium
- 24 večerní studium
- 24 distanční studium
- 30 kombinované studium

Oddíl XXXI.

Žáci jsou uvedeni jen za denní formu vzdělávání.

Zde jsou uvedeni žáci 1. ročníku, kteří zahájili vzdělávání v denní formě příslušného druhu, popř. délky vzdělávání. Nejsou zahrnuti žáci, kteří opakují 1. ročník, ani žáci, kteří pokračují po přerušení vzdělávání.

Oddíl XXXII.

Viz vysvětlivka k odd. XXXI.

Sl. 5: Zde jsou uvedeni žáci nově přijatí do 1. ročníku zkráceného studia pro získání středního vzdělání s maturitní zkouškou.

Sl. 8: Zde jsou uvedeni žáci nově přijatí do 1. ročníku zkráceného studia pro získání středního vzdělání s výučním listem.

Sl. 9: Zde jsou uvedeni žáci nově přijatí do 1. ročníku středního vzdělávání (bez výučního listu i bez maturitní zkoušky).

Ř. 3201 až 3205: Uvedeni žáci přicházející z běžných i speciálních ZŠ.

Ř. 3203: Uvedeni i žáci, přicházející ze 2. ročníků 8letých gymnázií do 1. ročníků 6letých gymnázií (sl. 3).

Ř. 3205: Uvedeni i žáci z 10. roč. ZŠ a dále žáci přicházející ze 4. ročníků osmiletých a 2. ročníků šestiletých gymnázií.

Ř. 3206: Uvedeni žáci, kteří přišli z jiné střední školy nebo konzervatoře před jejím ukončením, aniž by dosáhli středoškolského vzdělání.

Ř. 3208: Uvedeni nově přijatí žáci, kteří v minulém školním roce absolvovali středoškolský nematuritní obor bez výučního listu.

Ř. 3210: Uvedeni žáci, kteří v minulém školním roce nenavštěvovali žádnou základní ani střední školu, tj. přišli např. ze zaměstnání, z úřadu práce, domácností, navštěvovali kurz pro doplnění základního vzdělání, zahraniční školu, vysokou školu, VOŠ apod.

Oddíl XXXIII.

Sl. 2 a 3: Zde jsou podle oborů vzdělání rozepsáni absolventi, kteří úspěšně vykonali závěrečnou zkoušku/maturitu v období od 1. 10. do 31. 3. aktuálního školního roku, kdy již nebyli žáky školy.

Sl. 4 a 5: Zde jsou podle oborů vzdělání rozepsány osoby, které v aktuálním školním roce úspěšně ukončily poslední ročník (např. ve zkráceném studiu s délkou 1,5 roku), ale závěrečnou zkoušku/maturitu do 31. 3. úspěšně nevykonaly.

Tyto údaje nejsou zahrnuty v oddíle VII.

Základní mezioddílové kontrolní vazby

- celkový počet žáků v denní formě v odd. III, ř. 0310a, sl. 2 se musí rovnat celkovému počtu žáků denní formy podle oborů (odd. VII, sl. 18, ř. 0751) a počtu žáků denní formy podle státního občanství (odd. XXI, ř. 2150, sl. 3)
- celkový počet žáků denní formy v odd. III, ř. 0310, sl. 3 (8leté) se musí rovnat součtu počtů žáků v odd. VII, ř. 0701, sl. 18 za obory s kódem druhu vzdělávání = 41 a délkou vzdělávání = 80
- celkový počet žáků denní formy v odd. III, ř. 0310, sl. 4 (6leté) se musí rovnat součtu počtů žáků v odd. VII, ř. 0701, sl. 18 za obory s kódem druhu vzdělávání = 41 a délkou vzdělávání = 60
- celkový počet žáků denní formy v odd. III, ř. 0310, sl. 5 (4leté) nesmí být větší než součet počtů žáků v odd. VII, ř. 0701, sl. 18 za obory s kódem druhu vzdělávání = 41 a délkou vzdělávání = 40 a měl by se mu rovnat
- celkový počet žáků denní formy v odd. III, ř. 0310, sl. 6 (zkrácené s maturitou) nesmí být větší než součet počtů žáků v odd. VII, ř. 0701, sl. 18 za obory s kódem druhu vzdělávání = 42 a měl by se mu rovnat
- celkový počet žáků denní formy v odd. III, ř. 0310, sl. 7 (nástavbové) nesmí být větší než součet počtů žáků v odd. VII, ř. 0701, sl. 18 za obory s kódem druhu vzdělávání = 43 a měl by se mu rovnat
- celkový počet žáků denní formy v odd. III, ř. 0310, sl. 8 (střední) nesmí být větší než součet počtů žáků v odd. VII, ř. 0701, sl. 18 za obory s kódem druhu vzdělávání = 10

- celkový počet žáků denní formy v odd. III, ř. 0310, sl. 9 (střední s výučním listem) nesmí být větší než součet počtů žáků v odd. VII, ř. 0701, sl. 18 za obory s kódem druhu vzdělávání = 21 a měl by se mu rovnat
- celkový počet žáků denní formy v odd. III, ř. 0310, sl. 10 (zkrácené s výučním listem) nesmí být větší než součet počtů žáků v odd. VII, ř. 0701, sl. 18 za obory s kódem druhu vzdělávání = 22 a měl by se mu rovnat
- celkový počet žáků v ostatních formách vzdělávání v odd. III, ř. 0310a, sl. 11 se musí rovnat celkovému počtu žáků v ostatních formách podle oborů (odd. VII, sl. 18, ř. 0752)
- počet žáků se zdravotním postižením podle věku v odd. XXIV (ve sl. b uvedeno „ano“) a počet žáků se zdravotním postižením podle státního občanství v odd. XXI (ve sl. c uvedeno „ano“) se musí rovnat součtu počtů žáků v odd. IX, ř. 0918, sl. 2 a počtu žáků ve speciálních třídách (odd. VIII, ř. 0818, sl. 3)
- údaj v odd. XXIV, ř. 2420, sl. 2 resp. 3 se musí rovnat součtu údajů v odd. VII, ř. 0701, sl. 18 resp. 19 za obory praktická škola jednoletá a praktická škola dvouletá a údajů v odpovídajících sloupcích 6letého a 8letého vzdělávacího programu gymnázií
- údaj v odd. XXIV, ř. 2420, sl. 4 resp. 5 nesmí být větší než součet údajů v odd. VII, ř. 0701, sl. 18 resp. 19 za obory s kódem druhu vzdělávání 10 a 21 bez oborů praktická škola jednoletá a praktická škola dvouletá a měl by se mu rovnat, totéž platí pro ostatní formy vzdělávání v ř. 2450 a 0719
- údaj v odd. XXIV, ř. 2420, sl. 6 resp. 7 nesmí být větší než součet údajů v odd. VII, ř. 0701, sl. 18 resp. 19 za obory s kódem druhu vzdělávání 41 po odpočtu žáků nižšího stupně 6letého a 8letého vzdělávacího programu a měl by se mu rovnat, totéž platí pro ostatní formy vzdělávání v ř. 2450 a 0719
- údaj v odd. XXIV, ř. 2420, sl. 10 resp. 11 nesmí být větší než součet údajů v odd. VII, ř. 0701, sl. 18 resp. 19 za obory s kódem druhu vzdělávání 22, 42, 43 a měl by se mu rovnat, totéž platí pro ostatní formy vzdělávání v ř. 2450 a 0719
- údaj v odd. XXIV, ř. 2420, sl. 12 resp. 13 se musí rovnat součtu údajů v odd. XXIX, ř. 2901, sl. 2 resp. 3 za obory s kódem formy vzdělávání 10
- údaj v odd. XXIV, ř. 2450, sl. 12 resp. 13 se musí rovnat součtu údajů v odd. XXIX, ř. 2901, sl. 2 resp. 3 za obory s kódem formy vzdělávání jiným než 10
- údaj v každém sloupci odd. XXXI, ř. 3115, se musí rovnat údaji v odpovídajícím sloupci odd. XXXII, ř. 3211
- údaj v odd. XXXI, ř. 3115, sl. 2 se musí rovnat součtu údajů z odd. VII, sl. 22, ř. 0701 za gymnaziální obory s délkou 8 let
- údaj v odd. XXXI, ř. 3115, sl. 3 se musí rovnat součtu údajů z odd. VII, sl. 22, ř. 0701 za gymnaziální obory s délkou 6 let
- údaj v odd. XXXI, ř. 3115, sl. 4 by se měl rovnat součtu údajů z odd. VII, sl. 22, ř. 0701 za obory s kódem druhu vzdělávání = 41 a s délkou 4 roky
- údaj v odd. XXXI, ř. 3115, sl. 5 by se měl rovnat součtu údajů z odd. VII, sl. 22, ř. 0701 za obory s kódem druhu vzdělávání = 42
- údaj v odd. XXXI, ř. 3115, sl. 6 by se měl rovnat součtu údajů z odd. VII, sl. 22, ř. 0701 za obory s kódem druhu vzdělávání = 43
- údaj v odd. XXXI, ř. 3115, sl. 7 by se měl rovnat součtu údajů z odd. VII, sl. 22, ř. 0701 za obory s kódem druhu vzdělávání = 21
- údaj v odd. XXXI, ř. 3115, sl. 8 by se měl rovnat součtu údajů z odd. VII, sl. 22, ř. 0701 za obory s kódem druhu vzdělávání = 22
- údaj v odd. XXXI, ř. 3115, sl. 9 by se měl rovnat součtu údajů z odd. VII, sl. 22 za obory s kódem druhu vzdělávání = 10
- počet žáků s IVP v odd. XV, ř. 1501, sl. 4 by se měl rovnat počtu žáků s IVP v odd. VII, ř. 0716, sl. 19a, obdobně platí pro jednotlivé řádky odd. XV, sl. 4 (kromě ř. 1503 a 1505) a počet žáků s IVP v odd. VII, v ř. 0701, sl. 19a v příslušném druhu vzdělávání a případně délce vzdělávání
- celkový počet tříd v odd. VIIA, ř. 7A30, sl. 10 se musí rovnat počtu tříd v odd. III, ř. 0309, sl. 2
- každý obor vzdělání v určitém druhu vzdělávání, délce vzdělávání a vyučovacím jazyce vykázaný v odd. VII v ř. 0701 je vykázan v odd. VIIA a naopak
- je-li škola v záhlaví označena jako běžná (škola podle § 16 odst. 9 ŠZ NE, nebo kód B), musí mít uvedenou alespoň jednu běžnou třídu v odd. VIIA nebo třídu pro žáky v DD se školou, VÚ, DgÚ
- je-li škola v záhlaví označena jako speciální (škola podle § 16 odst. 9 ŠZ ANO, nebo kód Z), nesmí mít uvedenou žádnou běžnou třídu v odd. VIIA ani třídu pro žáky v DD se školou, VÚ, DgÚ

- počet tříd v odd. X musí odpovídat počtu tříd v odd. III; totéž platí i pro počet žáků.

Používané číselníky

Zřizovatel školy

- 1 státní správa ve školství (MŠMT)
- 2 obec
- 3 jiný ústřední orgán státní správy (MV, MO, MS)
- 5 privátní sektor
- 6 církev
- 7 kraj

Všechny číselníky používané ve výkaze jsou k dispozici na <http://www.msmt.cz/vzdelavani/skolstvi-v-cr/statistika-skolstvi/ciselniky-1>.

M 9

Výkaz o konzervatoři podle stavu k 30. 9. 2023

Metodický pokyn

Liší-li se text či vysvětlivky uvedené na formuláři výkazu od tohoto „Metodického pokynu“, platí verze uvedená v „Metodickém pokynu“.

Kdo a jak výkaz předává

Povinnost předávat údaje ze školních matrik stanoví zákon č. 561/2004 Sb., ve znění pozdějších předpisů (dále jen „ŠZ“), a dále ji upravuje vyhláška č. 364/2005 Sb., o dokumentaci škol a školských zařízení, ve znění pozdějších předpisů. Všechny **konzervatoře vč. konzervatoři zřízených podle § 16 odst. 9 ŠZ, zapsané do rejstříku** škol a školských zařízení (dále jen „rejstřík“) předávají individuální údaje v souborech s definovanou strukturou a formátem do databáze spravované Ministerstvem školství, mládeže a tělovýchovy (dále jen „MŠMT“). Po úspěšném importu souborů jsou data za školu automaticky agregována do podoby statistického výkazu M 9, který škola překontroluje. Pokud údaje odpovídají skutečnosti, doplní případně požadované komentáře a vytvořený výkaz odešle v internetové aplikaci správnímu úřadu (zpracovatelskému místu). V případě zjištěných chyb zajistí jejich opravu ve svém evidenčním programu a po vrácení souborů zpracovatelským místem provede opakovaný import opravených údajů a zopakuje uvedený postup. Následně zašle zpracovatelskému místu i výpis dat (tj. výkaz M 9) potvrzený ředitelem školy. Zpracovatelským místem je pro školy zřizované krajem, registrovanými církvemi a náboženskými společnostmi nebo jinou právnickou nebo fyzickou osobou odbor školství krajského úřadu, v Praze odbor školství, mládeže a sportu Magistrátu hl. m. Prahy, pro školy zřizované MŠMT je zpracovatelským místem přímo MŠMT (podle § 28 odst. 5 ŠZ). Příslušné zpracovatelské místo poskytne v případě potřeby škole metodickou pomoc.

Konečný termín pro předání dat školou je 16. 10. 2023.

Informace a pokyny k předávání individuálních údajů ze školních matrik jsou k dispozici na internetové stránce www.msmt.cz odkaz Statistika školství a dále pak Sběry statistických dat, Regionální školství, Školní matrika. Zde jsou uvedeny i všechny použité **číselníky**.

Individuální údaje nepředávají školy, které jsou déle než jeden rok mimo provoz (neměly žáky ani absolventy), ani školy nově zřízené, které k 30. 9. 2023 dosud nezahájily činnost.

Školy nadále odevzdávají výkaz R 13-01 o ředitelství škol.

Společně poznámky k vyplňování výkazu

- Hodnoty ve výkaze se udávají v celých číslech.
- Jako „**speciální škola**“ se pro potřeby výkaznictví označuje škola zřízená podle § 16 odst. 9 ŠZ. Ostatní školy se označují jako „**běžné školy**“.
- Zdravotním postižením** se rozumí zdravotní znevýhodnění uvedené v § 16 odst. 9 ŠZ přicházející v úvahu pro konzervatoř, tj. **mentální, sluchové, zrakové nebo tělesné postižení, závažné vady řeči, závažné vývojové poruchy učení, závažné vývojové poruchy chování, souběžné postižení více vadami a autismus**.
- Odkazy na školský zákon se vztahují k textu účinnému k rozhodnému datu pro předávání dat výkazu.
- V oddílech III a VII jsou uvedeny tzv. „**počty studií**“, kde za „studium“ je považováno vzdělávání žáka směřující k získání stupně vzdělání odpovídajícího oboru vzdělání, ve kterém se žák vzdělává. Tzn., že se jeden žák může vzdělávat ve více studiích (míněno v oborech vzdělání podle nařízení vlády č. 211/2010 Sb., ve znění pozdějších předpisů, nikoli zaměření v rámci jednoho oboru vzdělání) současně. V řádcích 0310a, 0751 a 0752 oddílů III a VII a v ostatních oddílech jsou uvedeni žáci jako **fyzické osoby**, a to zvlášť za denní a zvlášť za ostatní formy vzdělávání, příp. podle jiného členění.
- Pokud je škola v aktuálním školním roce mimo provoz, má vyplněny pouze údaje o absolventech v odd. VII, event. v oddíle XXXIII.
- Při výskytu údajů vyžadujících zdůvodnění nebo doplňující vysvětlení je podmínkou pro elektronické odeslání výkazu zapsání komentáře do formuláře. Zpracovatelská místa si mohou vyžádat upřesňující zdůvodnění i dodatečně.

- Opravit odeslaný výkaz lze **jen po dohodě se zpracovatelským místem** tak, že škola opraví údaje ve své školní evidenci a po vrácení souboru znovu provede celý proces předání dat (import souborů, vytvoření a kontrola výkazu a přehledky, odeslání výpisu výkazu potvrzeného ředitelem školy zpracovatelskému místu).

Vysvětlivky k údajům výkazu

Jednotné záhlaví se skládá z řádku s kódovým vyznačením identifikací a klasifikací a z textové části.

V **kódovém řádku** záhlaví je uveden **resortní identifikátor školy (IZO)** převzatý z předaných individuálních údajů. Pod IZO jsou vypsána čísla částí (pracovišť), za které škola předala soubory. Na výpisu výkazu se zobrazují další údaje převzaté z rejstříku a vyhodnocené z předaných údajů, např. resortní identifikátor právnické osoby, zřizovatel školy, údaj o tom, zda je škola zřízena podle § 16 odst. 9 (NE/kód B, nebo ANO/kód Z), údaj o tom, zda je škola k 30. 9. mimo provoz.

Texty zobrazené v záhlaví se přebírají z rejstříku podle IZO.

Oddíl II.

Zde jsou uvedeni všichni žáci se speciálními vzdělávacími potřebami, kterým jsou poskytována podpůrná opatření, a žáci nadaní v souladu s vyhláškou č. 27/2016 Sb., o vzdělávání žáků se speciálními vzdělávacími potřebami a žáků nadaných, ve znění pozdějších předpisů. Není rozhodující, zda byl žák vyšetřen školským poradenským zařízením, nebo zda mu podpůrná opatření v I. stupni podpory poskytuje sama škola.

Ř. 0201: Každý žák z řádků 0202 až 0210 je uveden jen jednou.

Ř. 0202 až 0204: Žák je uveden v tolika řádcích, kolik je druhů příčin jeho speciálních vzdělávacích potřeb. Pokud speciální vzdělávací potřeby žáka nevyplývají z důvodů uvedených v ř. 0202 až 0204 (např. žák je zařazen školou do I. stupně podpory), je žák uveden pouze v ř. 0201.

Ř. 0202: Zde jsou uvedeni žáci se zdravotním postižením, u nichž byly speciální vzdělávací potřeby zjištěny na základě speciálně pedagogického, popř. psychologického vyšetření školským poradenským zařízením. Všichni tito žáci jsou rovněž uvedeni v oddílech VIII nebo IX a jsou rozepsáni podle státního občanství a podle věkového složení v samostatných řádcích oddílů XXI a XXIV.

Ř. 0203: Uvedeni žáci, jejichž speciální vzdělávací potřeby vyplývají ze zdravotního znevýhodnění **neuvedeného** v § 16 odst. 9 ŠZ, a kterým jsou poskytována podpůrná opatření.

Ř. 0204: Uvedeni žáci se znevýhodněním souvisejícím s odlišným kulturním prostředím nebo jinými životními podmínkami žáka, které brání v naplnění jeho vzdělávacích možností na rovnopravném základě s ostatními, a kterým jsou rovněž poskytována podpůrná opatření.

Ř. 0211: Uvedeni žáci, jimž škola vytváří podmínky pro rozvoj jejich nadání v souladu s § 27, odst. 1, 4, 5 a 6 vyhl. č. 27/2016 Sb., o vzdělávání žáků se speciálními vzdělávacími potřebami a žáků nadaných, ve znění pozdějších předpisů.

Ř. 0212: Uvedeni pouze mimořádně nadaní žáci, jejichž nadání bylo potvrzeno na základě vyšetření školským poradenským zařízením.

Ř. 0213: Zde **nejsou zahrnuti** žáci uvedeni v oddíle XIII.

Ř. 0220: Uvedeni **všichni** žáci, kterým jsou ve škole poskytována podpůrná opatření s platným kódem **NFN** (kód normované finanční náročnosti) podle doporučení školského poradenského zařízení, bez ohledu na to, zda jsou na tato podpůrná opatření požadovány finanční prostředky či nikoliv.

Oddíl III.

Ř. 0301 až 0310: Každý žák je zahrnut tolikrát, v kolika oborech vzdělání, které má škola zapsány v rejstříku, se vzdělává.

Ř. 0310a: Každý žák je zahrnut jen jednou v denní formě vzdělávání a jen jednou v ostatních formách vzdělávání.

Oddíl V.

Zahrnuti jsou všichni žáci v **denní formě vzdělávání**, kteří se učí cizím jazykům **jako povinnému či povinně volitelnému předmětu** (neuvádějí se žáci navštěvující jazykovou školu, učící se soukromě, v zájmovém kroužku, jako nepovinnému předmětu ap.).

Ř. 0501: Uveden celkový počet žáků učících se cizí jazyky, tj. každý žák je započten jen jednou bez ohledu na to, kolika cizím jazykům se učí.

Ř. 0502 až 0504: Uveden počet žáků podle toho, kolika **živým** cizím jazykům se učí. Každý žák je zahrnut jen jednou.

Ř. 0505 až 0514: Každý žák je započten tolikrát, kolika cizím jazykům se učí.

Oddíl VII.

Údaje za denní formu vzdělávání jsou uvedeny v ř. 0701 až 0718 a 0751, údaje za ostatní formy jsou uvedeny v ř. 0719 až 0732 a 0752.

Každý obor vzdělání je uveden tolikrát, kolik možných kombinací sl. c, d, e, g přichází v dané škole v úvahu. U žáků je vždy uvedeno vyšší odborné vzdělávání v konzervatoři (kód druhu vzdělávání 31 nebo 32) bez ohledu na to, jak hodlají své vzdělávání ukončit. Spolu s nimi jsou takto uvedeni ti absolventi, kteří ukončili vzdělávání absolutoriem. Absolventi, kteří ukončili vzdělávání pouze maturitou, jsou vykázáni jako absolventi středního vzdělávání s maturitní zkouškou (kód druhu vzdělávání 41), v kódu oboru na 5. pozici mají písmeno „M“.

Sl. a: Kód oboru vzdělání je uveden bez jakýchkoli oddělovačů (bez pomlček a lomítek) a je kontrolován na údaj zapsaný v aktuálním rozhodnutí o zápisu do rejstříku. Žáci vzdělávající se ve školním vzdělávacím programu, mají uveden sedmízný kód oboru vzdělání s písmenem „P“.

Sl. b: Název oboru je převzatý z číselníku RASO podle kódu oboru.

Sl. c: Délka vzdělávání je uvedena kódem podle číselníku RADS v souladu s údaji, které má škola zapsány v rejstříku.

Sl. d: Druh vzdělávání je vyplněn podle číselníku RADV:

- 31 vyšší odborné vzdělávání v konzervatoři (pro absolventy ZŠ)
- 32 vyšší odborné vzdělávání v konzervatoři – obor tanec (pro žáky, kteří ukončili 5. roč. ZŠ)
- 41 střední vzdělávání s maturitní zkouškou (pouze u absolventů, kteří ukončili vzdělávání maturitní zkouškou – sl. 20 a 21)

Sl. e: Uveden kód vyučovacího jazyka oboru (podle číselníku RAJO).

Sl. g: Pro denní formu vzdělávání je v ř. 0701 uveden kód 10, v ř. 0719 jsou uvedeny kódy ostatních forem vzdělávání podle číselníku RAFS:

- 28 dálková forma vzdělávání
- 29 večerní forma vzdělávání
- 30 distanční forma vzdělávání
- 30 kombinovaná forma vzdělávání

Sl. 2 a 3: V ř. 0718 jsou uvedeni žáci opakující ročník, který navštěvovali v minulém školním roce. Nejsou zahrnuti žáci, kteří pokračují po přerušení vzdělávání – ti nejsou zahrnuti ani do nově přijatých (sl. 22). Tzn., že počet žáků v 1. ročníku (ř. 0716) může být o počet těchto žáků vyšší než je součet za opakující a nově přijaté.

Sl. 19a: Uvedeni pouze žáci s individuálními vzdělávacími plány, kteří jsou zároveň uvedeni v odd. XV, sl. 4 – Ostatní, tj. nejsou zahrnuti žáci, kteří mají IVP vytvořen v souvislosti se speciálními vzdělávacími potřebami nebo mimořádným nadáním.

Sl. 20 a 21: Do počtu absolventů jsou zahrnuti ti, kteří ukončili vzdělávání v intervalu od 1. září 2022 do 31. srpna 2023 včetně, a úspěšně vykonali předepsanou zkoušku (maturita, absolutorium) v intervalu od 1. října 2022 do 30. září 2023 včetně.

Sl. 22 a 23: Viz vysvětlivka k odd. XXXI.

Ř. 0717: Zde jsou uvedeni **žáci mimořádně nadaní** (§ 30 a § 31 vyhl. č. 27/2016 Sb., o vzdělávání žáků se speciálními vzdělávacími potřebami a žáků nadaných, ve znění pozdějších předpisů), u kterých ředitel školy rozhodl o přeřazení do vyššího ročníku ve stejném oboru vzdělání bez absolvování předchozího ročníku na základě vykonané zkoušky.

Ř. 0718: Zde jsou uvedeni žáci denní formy vzdělávání, kteří právě opakují ročník.

Oddíl VIII.

Vyplněno pouze u speciální školy za denní formu vzdělávání. Zde jsou žáci rozepsáni podle druhu zdravotního postižení.

Ř. 0815: Žáci s evidovanými poruchami autistického spektra. Ti, kteří mají kromě autismu diagnostikováno i souběžné postižení více vadami, jsou uvedeni v ř. 0810.

Oddíl IX.

Oddíl je vyplněn jen u běžných škol a za denní formu vzdělávání.

Žáci, u nichž byly speciální vzdělávací potřeby zjištěny na základě speciálně pedagogického, popř. psychologického vyšetření školským poradenským zařízením, jsou rozepsáni podle druhu svého zdravotního postižení.

Ř. 0910: Za žáky s více vadami se považují žáci se dvěma nebo více druhy postižení, z nichž každé by opravňovalo k poskytování podpůrných opatření ve vyšších stupních podpory a k zařazení do třídy zřízené podle § 16 odst. 9 ŠZ (např. žáci, kteří jsou současně mentálně i smyslově nebo tělesně postižení).

Ř. 0915: Žáci s evidovanými poruchami autistického spektra. Ti, kteří mají kromě autismu diagnostikováno i souběžné postižení více vadami, jsou uvedeni v ř. 0910.

Oddíl XIII.

Obsahuje údaje za žáky konzervatoře, kteří plní povinnou školní docházku v zahraničí nebo v zahraniční škole na území ČR a splňují podmínky stanovené v § 38 ŠZ. **Tito žáci nejsou zahrnuti do počtu žáků v žádném dalším oddíle.**

Oddíl XV.

Žáci jsou uvedeni jen za **denní formu vzdělávání**.

Žáci, kteří se vzdělávají na základě individuálních vzdělávacích plánů (podle § 18 ŠZ), jsou rozepsáni podle délky vzdělávání.

Sl. 2: Žáci, kteří mají povolen individuální vzdělávací plán z důvodu mimořádného nadání.

Sl. 3: Žáci se speciálními vzdělávacími potřebami, kteří mají povolen individuální vzdělávací plán na základě doporučení školského poradenského zařízení.

Sl. 4: Ostatní žáci s individuálními vzdělávacími plány, kteří mají povolen individuální vzdělávací plán z jiných než výše uvedených důvodů a kteří jsou zároveň uvedeni v odd. VII, sl. 19a. Jedná se o žáky, jimž IVP dočasně poskytuje úlevu od plnění školní docházky nebo odkládá plnění běžných povinností (např. sportovci, matky s dětmi, žáci přechodně vzdělávání v zahraničí).

Oddíl XXI.

Žáci jsou uvedeni za **denní i ostatní formy vzdělávání** a jsou rozepsáni podle státního občanství. Kód a název státu, jehož je žák občanem, je uveden podle číselníku států RAST.

Žáci se zdravotním postižením, kteří se vzdělávají v **denní formě** vzdělávání (rovněž vykázaní v odd. VIII a IX, sl. 2) jsou rozepsáni v samostatných řádcích a ve sl. c se zobrazuje „ano“.

U žáků **bez zdravotního postižení** a u všech žáků vzdělávajících se v **ostatních formách** vzdělávání se ve sl. c zobrazuje vždy „ne“. Žáci, kteří se vzdělávají v ostatních formách vzdělávání, nejsou rozepsáni podle zdravotního postižení.

Sl. 5: Zde jsou uvedeni cizinci s povolením k trvalému pobytu (hlava IV a IVa zákona č. 326/1999 Sb. ve znění pozdějších předpisů).

Sl. 7: Zde jsou uvedeni cizinci, jimž byl udělen azyl, osoby požívající doplňkové ochrany, žadatelé o udělení mezinárodní ochrany (zákon č. 325/1999 Sb., ve znění pozdějších předpisů) a osoby požívající dočasné ochrany (zákon č. 221/2003 Sb., ve znění pozdějších předpisů a zákon č. 65/2022 Sb., ve znění pozdějších předpisů).

Pokud má žák dvojí občanství, je upřednostněno české, dále občanství státu EU.

Oddíl XXIV.

Žáci jsou uvedeni za **denní i ostatní formy vzdělávání**.

Žáci jsou rozepsáni podle věku a studovaného stupně vzdělání (viz vysvětlivka u oddílu na formuláři). **Používá se mezinárodní klasifikace ISCED.**

Údaje za denní formu vzdělávání jsou uvedeny v ř. 2401 a 2420, údaje za ostatní formy vzdělávání jsou uvedeny v ř. 2421 a 2450.

Ř. 2401: Žáci denní formy vzdělávání se zdravotním postižením (vykázaní v odd. VIII, sl. 2 a odd. IX, sl. 2) jsou vyčleněni do samostatných řádků a ve sl. b mají uvedeno „ano“, u ostatních žáků je ve sl. b uvedeno „ne“.

Oddíl XXXI.

Žáci jsou uvedeni jen za **denní formu vzdělávání**.

Zde jsou uvedeni žáci 1. ročníku, kteří zahájili vzdělávání v denní formě příslušné délky vzdělávání. Nejsou zahrnuti žáci, kteří opakují 1. ročník, ani žáci, kteří pokračují po přerušení vzdělávání.

Oddíl XXXII.

Viz vysvětlivka k odd. XXXI.

Ř. 3205: Uvedeni i žáci přicházející ze 4. ročníků 8letého vzdělávacího programu v konzervatoři, 4. ročníků 8letých a 2. ročníků 6letých vzdělávacích programů v gymnáziu.

Ř. 3206: Uvedení žáci, kteří přešli ze střední školy nebo z jiné konzervatoře, aniž by získali středoškolské vzdělání a ve vykazující škole se vzdělávají v jiném oboru vzdělání než ve škole, ze které přišli.

Oddíl XXXIII.

Sl. 2 a 3: Zde jsou podle oborů vzdělání rozepsáni absolventi, kteří v předchozím školním roce nebyli žáky školy a úspěšně vykonali absolutorium v období od 1. 10. 2022 do 30. 9. 2023.

Sl. 4 a 5: Zde jsou podle oborů vzdělání rozepsáni bývalí žáci školy, kteří ukončili vzdělávání v uplynulém školním roce (uzavřeli poslední ročník), ale do 30. září nevykonali úspěšně absolutorium.

Tyto údaje nejsou zahrnuty v oddíle VII.

Základní mezioddílové kontrolní vazby

- celkový počet žáků denní formy vzdělávání v odd. III, ř. 0310a, sl. 2, se musí rovnat celkovému počtu žáků denní formy vzdělávání podle oborů (odd. VII, sl. 18, ř. 0751) a počtu žáků denní formy vzdělávání podle státního občanství (odd. XXI, ř. 2150, sl. 3)
- celkový počet žáků denní formy vzdělávání v odd. III, ř. 0310, sl. 3, se musí rovnat součtu počtů žáků v odd. VII, ř. 0701, sl. 18, pro druh vzdělávání = 32
- celkový počet žáků denní formy vzdělávání v odd. III, ř. 0310, sl. 4, nesmí být větší než součet počtů žáků v odd. VII, ř. 0701, sl. 18, za obory s kódem druhu vzdělávání = 31 a měl by se mu rovnat
- celkový počet žáků – fyzických osob v ostatních formách vzdělávání v odd. III, ř. 0310a, sl. 5, se musí rovnat celkovému počtu žáků – fyzických osob v ostatních formách vzdělávání podle oborů (odd. VII, sl. 18, ř. 0752)

- úhrnný počet žáků v odd. III, ř. 0310, sl. 2 + 5, nesmí být menší než počet žáků podle státního občanství (odd. XXI, ř. 2150, sl. 2)
- počet žáků se zdravotním postižením podle věku v odd. XXIV (údaj ve sl. b = ano) a počet žáků se zdravotním postižením podle státního občanství v odd. XXI (údaj ve sl. c = ano) se musí rovnat počtu žáků (odd. IX, ř. 0918, sl. 2) u běžné školy a počtu žáků (odd. VIII, ř. 0818, sl. 2) u speciální školy
- údaj v každém sloupci odd. XXXI, ř. 3115, se musí rovnat údajům v odpovídajícím sloupci odd. XXXII, ř. 3211
- údaj v odd. XXXI, ř. 3115, sl. 2 se musí rovnat součtu údajů z odd. VII, sl. 22 za obory s druhem vzdělávání 32
- údaj v odd. XXXI, ř. 3115, sl. 3 nesmí být větší než součet údajů z odd. VII, sl. 22 za obory s druhem vzdělávání 31 a měl by se mu rovnat
- počet žáků s IVP v odd. VII, ř. 0716, sl. 19a se musí rovnat počtu žáků s IVP v odd. XV, ř. 1501, sl. 4
- součet počtů žáků s IVP v odd. VII, ř. 0701, sl. 19a pro druh vzdělávání = 32 se musí rovnat počtu žáků s IVP v odd. XV, ř. 1502, sl. 4
- součet počtů žáků s IVP v odd. VII, ř. 0701, sl. 19a pro druh vzdělávání = 31 by se měl rovnat počtu žáků s IVP v odd. XV, ř. 1504, sl. 4.

Zde je pro informaci uvedena část kontrolních vazeb zabudovaných v internetové aplikaci pro přenos dat.

Používané číselníky

Zřizovatel školy

- 1 státní správa ve školství (MŠMT)
- 5 privátní sektor
- 6 církev
- 7 kraj

Všechny číselníky používané ve výkaze jsou k dispozici na <http://www.msmt.cz/vzdelavani/skolstvi-v-cr/statistika-skolstvi/ciselniky-1>.

M 9a

Výkaz o konzervatoři podle stavu k 31. 3. 2023

Metodický pokyn

Liší-li se text či vysvětlivky uvedené na formuláři výkazu od tohoto „Metodického pokynu“, platí verze uvedená v tomto „Metodickém pokynu“.

Kdo a jak výkaz předává

Povinnost předávat údaje ze školních matrik stanoví zákon č. 561/2004 Sb., o předškolním, základním, středním, vyšším odborném a jiném vzdělávání (školský zákon), ve znění pozdějších předpisů (dále jen „ŠZ“), a dále ji upravuje vyhláška č. 364/2005 Sb., o dokumentaci škol a školských zařízení, ve znění pozdějších předpisů. Všechny konzervatoře vč. konzervatoří zřízených podle § 16 odst. 9 ŠZ, zapsané do rejstříku škol a školských zařízení (dále jen „rejstřík“) předávají individuální údaje v souborech s definovanou strukturou a formátem do databáze spravované Ministerstvem školství, mládeže a tělovýchovy (dále jen „MŠMT“). Po úspěšném importu souborů jsou data za školu automaticky agregována do podoby statistického výkazu M 9a, který škola překontroluje. Pokud údaje odpovídají skutečnosti, doplní případně požadované komentáře a vytvořený výkaz odešle v internetové aplikaci správnímu úřadu (zpracovatelskému místu). V případě zjištěných chyb zajistí jejich opravu ve svém evidenčním programu a po vrácení souborů zpracovatelským místem provede opakovaný import opravených údajů a zopakuje uvedený postup. Následně zašle zpracovatelskému místu i výpis dat (tj. výkaz M 9a) potvrzený ředitelem školy. Zpracovatelským místem je pro školy zřizované krajem, registrovanými církvemi a náboženskými společnostmi nebo jinou právnickou nebo fyzickou osobou odbor školství krajského úřadu, v Praze odbor školství, mládeže a sportu Magistrátu hl. m. Prahy, pro školy zřizované MŠMT je zpracovatelským místem přímo MŠMT (podle § 28 odst. 5 ŠZ). Příslušné zpracovatelské místo poskytne v případě potřeby škole metodickou pomoc.

Konečný termín pro předání dat školou je 17. 4. 2023.

Informace a pokyny k předávání individuálních údajů ze školních matrik jsou k dispozici na internetové stránce www.msmt.cz odkaz Statistika školství a dále pak Sběry statistických dat, Regionální školství, Školní matrika. Zde jsou uvedeny i všechny použité **číselníky**.

Individuální údaje nepředávají školy, které jsou mimo provoz (tj. v aktuálním školním roce neměly žádné žáky ani absolventy), ani školy nově zřízené, které k 31. 3. 2023 dosud nezahájily činnost.

Příloha výkazu **R 43-01** o podpůrných opatřeních se **nepředává**.

Společné poznámky k vyplňování výkazu

- Hodnoty ve výkaze se udávají v celých číslech.
- Jako „speciální škola“ se pro potřeby výkaznictví označuje škola zřízená podle § 16 odst. 9 ŠZ. Ostatní školy se označují jako „běžné školy“.
- Zdravotním postižením** se rozumí zdravotní znevýhodnění uvedené v § 16 odst. 9 ŠZ přicházející v úvahu pro konzervatoř, tj. **mentální, sluchové, zrakové nebo tělesné postižení, závažné vady řeči, závažné vývojové poruchy učení, závažné vývojové poruchy chování, souběžné postižení více vadami a autismus**.
- Odkazy na školský zákon se vztahují k textu účinnému k rozhodnému datu pro předávání dat výkazu.
- V oddílech III a VII jsou uvedeny tzv. „počty studií“, kde za „studium“ je považováno vzdělávání žáka směřující k získání stupně vzdělání odpovídajícího oboru vzdělání, ve kterém se žák vzdělává. Tzn., že se jeden žák může vzdělávat ve více studiích (minimálně v oborech vzdělání podle nařízení vlády č. 211/2010 Sb., o soustavě oborů vzdělání v základním, středním a vyšším odborném vzdělávání, ve znění pozdějších předpisů, nikoli zaměřeni v rámci jednoho oboru vzdělání) současně. V řádcích 0310a, 0751 a 0752 oddílů III a VII a v ostatních oddílech jsou uvedeni žáci jako **fyzické osoby**, a to zvláště za denní a zvláště za ostatní formy vzdělávání, příp. podle jiného členění.
- Pokud je škola k 31. 3. mimo provoz a v aktuálním školním roce ještě měla žáky nebo absolventy, může mít vyplněny pouze údaje o absolventech v oddílech VII, event. XXXIII.

- Při výskytu údajů vyžadujících zdůvodnění nebo doplňující vysvětlení je podmínkou pro elektronické odeslání výkazu zapsání komentáře do formuláře. Zpracovatelská místa si mohou vyžádat upřesňující zdůvodnění i dodatečně.
- Opravit odeslaný výkaz lze **jen po dohodě se zpracovatelským místem** tak, že škola opraví údaje ve své školní evidenci a po vrácení souboru znovu provede celý proces předání dat (import souborů, vytvoření a kontrola výkazu a přehledky, odeslání výpisu výkazu potvrzeného ředitelem školy zpracovatelskému místu).

Vysvětlivky k údajům výkazu

Jednotné záhlaví se skládá z řádku s kódovým vyznačením identifikací a klasifikací a z textové části.

V **kódovém řádku** záhlaví je uveden **resortní identifikátor školy (IZO)** převzatý z předaných individuálních údajů. Pod IZO jsou vypsána čísla částí (pracovišť), za které škola předala soubory. Na výpisu výkazu se zobrazují další údaje převzaté z rejstříku a vyhodnocené z předaných údajů, např. resortní identifikátor právnické osoby, zřizovatel školy, údaj o tom, zda je škola zřízena podle § 16 odst. 9 (NE/kód B, nebo ANO/kód Z), údaj o tom, zda je škola k 31. 3. mimo provoz.

Texty zobrazené v záhlaví se přebírají z rejstříku podle IZO.

Oddíl II.

Zde jsou uvedeni všichni žáci se speciálními vzdělávacími potřebami, kterým jsou poskytována podpůrná opatření, a žáci nadaní v souladu s vyhláškou č. 27/2016 Sb., o vzdělávání žáků se speciálními vzdělávacími potřebami a žáků nadaných, ve znění pozdějších předpisů. Není rozhodující, zda byl žák vyšetřen školským poradenským zařízením, nebo zda mu podpůrná opatření v I. stupni podpory poskytuje sama škola.

Ř. 0201: Každý žák z řádků 0202 až 0210 je uveden jen jednou.

Ř. 0202 až 0204: Žák je uveden v tolika řádcích, kolik je druhů příčin jeho speciálních vzdělávacích potřeb. Pokud speciální vzdělávací potřeby žáka nevyplývají z důvodů uvedených v ř. 0202 až 0204 (např. žák je zařazen školou do 1. stupně podpory), je žák uveden pouze v ř. 0201.

Ř. 0202: Zde jsou uvedeni žáci se zdravotním postižením, u nichž byly speciální vzdělávací potřeby zjištěny na základě speciálně pedagogického, popř. psychologického vyšetření školským poradenským zařízením. Všichni tito žáci jsou rovněž uvedeni v oddílech VIII nebo IX a jsou rozepsáni podle státního občanství a podle věkového složení v samostatných řádcích oddílů XXI a XXIV.

Ř. 0203: Uvedeni žáci, jejichž speciální vzdělávací potřeby vyplývají ze zdravotního znevýhodnění **neuvečeného** v § 16 odst. 9 ŠZ, a kterým jsou poskytována podpůrná opatření.

Ř. 0204: Uvedeni žáci se znevýhodněním souvisejícím s odlišným kulturním prostředím nebo jinými životními podmínkami žáka, které brání v naplnění jeho vzdělávacích možností na rovnoprávném základě s ostatními, a kterým jsou rovněž poskytována podpůrná opatření.

Ř. 0211: Uvedeni žáci, jimž škola vytváří podmínky pro rozvoj jejich nadání v souladu s § 27 odst. 1, 4, 5 a 6 vyhl. č. 27/2016 Sb., o vzdělávání žáků se speciálními vzdělávacími potřebami a žáků nadaných, ve znění pozdějších předpisů.

Ř. 0212: Uvedeni pouze mimořádně nadaní žáci, jejichž nadání bylo potvrzeno na základě vyšetření školským poradenským zařízením.

Ř. 0213: Zde **nejsou zahrnuti** žáci uvedeni v oddíle XIII.

Ř. 0220: Údaje se k rozhodnému datu 31. 3. nezjišťují.

Oddíl III.

Ř. 0301 až 0310: Každý žák je zahrnut tolikrát, v kolika oborech vzdělání, které má škola zapsány v rejstříku, se vzdělává.

Ř. 0310a: Každý žák je zahrnut jen jednou v denní formě vzdělávání a jen jednou v ostatních formách vzdělávání.

Oddíl V.

Zahrnuti jsou všichni žáci v **denní formě vzdělávání**, kteří se učí cizím jazykům **jako povinnému či povinně volitelnému předmětu** (neuvádějí se žáci navštěvující jazykovou školu, učící se soukromě, v zájmovém kroužku, jako nepovinnému předmětu ap.).

Ř. 0501: Uveden celkový počet žáků učících se cizí jazyky, tj. každý žák je započten jen jednou bez ohledu na to, kolika cizím jazykům se učí.

Ř. 0502 až 0504: Uveden počet žáků podle toho, kolika **živým** cizím jazykům se učí. Každý žák je zahrnut jen jednou.

Ř. 0505 až 0514: Každý žák je započten tolikrát, kolika cizím jazykům se učí.

Oddíl VII.

Údaje za denní formu vzdělávání jsou uvedeny v ř. 0701 až 0718 a 0751, údaje za ostatní formy jsou uvedeny v ř. 0719 až 0732 a 0752.

Každý obor vzdělání je uveden tolikrát, kolik možných kombinací sl. c, d, e, g přichází v dané škole v úvahu. U žáků je vždy uvedeno vyšší odborné vzdělávání v konzervatoři (kód druhu vzdělávání 31 nebo 32) bez ohledu na to, jak hodlají své vzdělávání ukončit. Spolu s nimi jsou takto uvedeni ti absolventi, kteří ukončili vzdělávání absolutoriem. Absolventi, kteří ukončili vzdělávání pouze maturitou, jsou vykázáni jako absolventi středního vzdělávání s maturitní zkouškou (kód druhu vzdělávání 41), v kódu oboru na 5. pozici mají písmeno „M“.

Sl. a: Kód oboru vzdělání je uveden bez jakýchkoli oddělovačů (bez pomlček a lomítek) a je kontrolován na údaj zapsaný v aktuálním rozhodnutí o zápisu do rejstříku. Žáci vzdělávající se ve školním vzdělávacím programu, mají uveden sedmimístný kód oboru vzdělání s písmenem „P“.

Sl. b: Název oboru je převzatý z číselníku RASO podle kódu oboru.

Sl. c: Délka vzdělávání je uvedena kódem podle číselníku RADS v souladu s údaji, které má škola zapsány v rejstříku.

Sl. d: Druh vzdělávání je vyplněn podle číselníku RADV:

- 31 vyšší odborné vzdělávání v konzervatoři (pro absolventy ZŠ)
- 32 vyšší odborné vzdělávání v konzervatoři – obor tanec (pro žáky, kteří ukončili 5. roč. ZŠ)
- 41 střední vzdělávání s maturitní zkouškou (pouze u absolventů, kteří ukončili vzdělávání maturitní zkouškou – sl. 20 a 21)

Sl. e: Uveden kód vyučovacího jazyka oboru (podle číselníku RAJO).

Sl. g: Pro denní formu vzdělávání je v ř. 0701 uveden kód 10, v ř. 0719 jsou uvedeny kódy ostatních forem vzdělávání podle číselníku RAFS:

- 31 dálková forma vzdělávání
- 32 večerní forma vzdělávání
- 33 distanční forma vzdělávání
- 31 kombinovaná forma vzdělávání

Sl. 2 a 3: V ř. 0718 jsou uvedeni žáci opakující ročník, který navštěvovali v minulém školním roce. Nejsou zahrnuti žáci, kteří pokračují po přerušení vzdělávání – ti nejsou zahrnuti ani do nově přijatých (sl. 22). Tzn., že počet žáků v 1. ročníku (ř. 0716) může být o počet těchto žáků vyšší, než je součet za opakující a nově přijaté.

Sl. 19a: Uvedeni pouze žáci s individuálními vzdělávacími plány, kteří jsou zároveň uvedeni v odd. XV, sl. 4 – Ostatní, tj. nejsou zahrnuti žáci, kteří mají IVP vytvořen v souvislosti se speciálními vzdělávacími potřebami nebo mimořádným nadáním.

Sl. 20 a 21: Do počtu absolventů jsou zahrnuti ti, kteří ukončili vzdělávání v intervalu od 1. září 2022 do 31. března 2023 včetně, a úspěšně vykonali předepsanou zkoušku (maturita, absolutorium) v intervalu od 1. října 2022 do 31. března 2023 včetně.

Sl. 22 a 23: Viz vysvětlivka k odd. XXXI.

Ř. 0717: Zde jsou uvedeni **žáci mimořádně nadaní** (§ 30 a § 31 vyhl. č. 27/2016 Sb., o vzdělávání žáků se speciálními vzdělávacími potřebami a žáků nadaných, ve znění pozdějších předpisů), u kterých ředitel školy rozhodl o přeřazení do vyššího ročníku ve stejném oboru vzdělání bez absolvování předchozího ročníku na základě vykonané zkoušky.

Ř. 0718: Zde jsou uvedeni žáci denní formy vzdělávání, kteří právě opakují ročník.

Oddíl VIII.

Vyplněno pouze u speciální školy za denní formu vzdělávání. Zde jsou žáci rozepsáni podle druhu zdravotního postižení.

Ř. 0815: Žáci s evidovanými poruchami autistického spektra. Ti, kteří mají kromě autismu diagnostikováno i souběžné postižení více vadami, jsou uvedeni v ř. 0810.

Oddíl IX.

Oddíl je vyplněn jen u běžných škol a za denní formu vzdělávání.

Žáci, u nichž byly speciální vzdělávací potřeby zjištěny na základě speciálně pedagogického, popř. psychologického vyšetření školským poradenským zařízením, jsou rozepsáni podle druhu svého zdravotního postižení.

Ř. 0910: Za žáky s více vadami se považují žáci se dvěma nebo více druhy postižení, z nichž každé by opravňovalo k poskytování podpůrných opatření ve vyšších stupních podpory a k zařazení do třídy zřízené podle § 16 odst. 9 ŠZ (např. žáci, kteří jsou současně mentálně i smyslově nebo tělesně postižení).

Ř. 0915: Žáci s evidovanými poruchami autistického spektra. Ti, kteří mají kromě autismu diagnostikováno i souběžné postižení více vadami, jsou uvedeni v ř. 0910.

Oddíl XIII.

Obsahuje údaje za žáky konzervatoře, kteří plní povinnou školní docházku v zahraničí nebo v zahraniční škole na území ČR a splňují podmínky stanovené v § 38 ŠZ. **Tito žáci nejsou zahrnuti do počtu žáků v žádném dalším oddíle.**

Oddíl XV.

Žáci jsou uvedeni jen za **denní formu vzdělávání**.

Žáci, kteří se vzdělávají na základě individuálních vzdělávacích plánů (podle § 18 ŠZ), jsou rozepsáni podle délky vzdělávání.

Sl. 2: Žáci, kteří mají povolen individuální vzdělávací plán z důvodu mimořádného nadání.

Sl. 3: Žáci se speciálními vzdělávacími potřebami, kteří mají povolen individuální vzdělávací plán na základě doporučení školského poradenského zařízení.

Sl. 4: Ostatní žáci s individuálními vzdělávacími plány, kteří mají povolen individuální vzdělávací plán z jiných než výše uvedených důvodů a kteří jsou zároveň uvedeni v odd. VII, sl. 19a. Jedná se o žáky, jimž IVP dočasně poskytuje úlevu od plnění školní docházky nebo odkládá plnění běžných povinností (např. sportovci, matky s dětmi, žáci přechodně vzdělávání v zahraničí).

Oddíl XXI.

Žáci jsou uvedeni za **denní i ostatní formy vzdělávání** a jsou rozepsáni podle státního občanství. Kód a název státu, jehož je žák občanem, je uveden podle číselníku států RAST.

Žáci se zdravotním postižením, kteří se vzdělávají v **denní formě** vzdělávání (rovněž vykázáni v odd. VIII a IX, sl. 2) jsou rozepsáni v samostatných řádcích a ve sl. c se zobrazuje „ano“.

U žáků **bez zdravotního postižení** a u všech žáků vzdělávajících se v **ostatních formách** vzdělávání se ve sl. c zobrazuje vždy „ne“. Žáci, kteří se vzdělávají v ostatních formách vzdělávání, nejsou rozepsáni podle zdravotního postižení.

Sl. 5: Zde jsou uvedeni cizinci s povolením k trvalému pobytu (hlava IV a IVa zákona č. 326/1999 Sb., o pobytu cizinců na území České republiky a o změně některých zákonů, ve znění pozdějších předpisů).

Sl. 7: Zde jsou uvedeni cizinci, jimž byl udělen azyl, osoby požívající doplňkové ochrany, žadatelé o udělení mezinárodní ochrany (zákon č. 325/1999 Sb., o azylu, ve znění pozdějších předpisů) a osoby požívající dočasné ochrany (zákon č. 221/2003 Sb., o dočasné ochraně cizinců, ve znění pozdějších předpisů a zákon č. 65/2022 Sb., o některých opatřeních v souvislosti s ozbrojeným konfliktem na území Ukrajiny vyvolaným invazí vojsk Ruské federace, ve znění pozdějších předpisů).

Pokud má žák dvojí občanství, je upřednostněno české, dále občanství státu EU.

Oddíl XXIV.

Žáci jsou uvedeni za **denní i ostatní formy vzdělávání**.

Žáci jsou rozepsáni podle věku a studovaného stupně vzdělání (viz vysvětlivka u oddílu na formuláři). **Používá se mezinárodní klasifikace ISCED.**

Údaje za denní formu vzdělávání jsou uvedeny v ř. 2401 a 2420, údaje za ostatní formy vzdělávání jsou uvedeny v ř. 2421 a 2450.

Ř. 2401: Žáci denní formy vzdělávání se zdravotním postižením (vykázáni v odd. VIII, sl. 2 a odd. IX, sl. 2) jsou vyčleněni do samostatných řádků a ve sl. b mají uvedeno „ano“, u ostatních žáků je ve sl. b uvedeno „ne“.

Oddíl XXXI.

Žáci jsou uvedeni jen za **denní formu vzdělávání**.

Zde jsou uvedeni žáci 1. ročníku, kteří zahájili vzdělávání v denní formě příslušné délky vzdělávání. Nejsou zahrnuti žáci, kteří opakují 1. ročník, ani žáci, kteří pokračují po přerušení vzdělávání.

Oddíl XXXII.

Viz vysvětlivka k odd. XXXI.

Ř. 3205: Uvedeni i žáci přicházející ze 4. ročníků 8letého vzdělávacího programu v konzervatoři, 4. ročníků 8letých a 2. ročníků 6letých vzdělávacích programů v gymnáziu.

Ř. 3206: Uvedeni žáci, kteří přešli ze střední školy nebo z jiné konzervatoře, aniž by získali středoškolské vzdělání a ve vykazující škole se vzdělávají v jiném oboru vzdělání než ve škole, ze které přišli.

Oddíl XXXIII.

Sl. 2 a 3: Zde jsou podle oborů vzdělání rozepsáni absolventi, kteří úspěšně vykonali absolutorium v období od 1. 10. do 31. 3. aktuálního školního roku, kdy již nebyli žáky školy.

Sl. 4 a 5: Zde jsou podle oborů vzdělání rozepsány osoby, které v aktuálním školním roce úspěšně ukončily poslední ročník, ale absolutorium do 31. 3. úspěšně nevykonaly.

Tyto údaje nejsou zahrnuty v oddíle VII.

Základní mezioddílové kontrolní vazby

- celkový počet žáků denní formy vzdělávání v odd. III, ř. 0310a, sl. 2, se musí rovnat celkovému počtu žáků denní formy vzdělávání podle oborů (odd. VII, sl. 18, ř. 0751) a počtu žáků denní formy vzdělávání podle státního občanství (odd. XXI, ř. 2150, sl. 3)
- celkový počet žáků denní formy vzdělávání v odd. III, ř. 0310, sl. 3, se musí rovnat součtu počtů žáků v odd. VII, ř. 0701, sl. 18, pro druh vzdělávání = 32
- celkový počet žáků denní formy vzdělávání v odd. III, ř. 0310, sl. 4, nesmí být větší než součet počtů žáků v odd. VII, ř. 0701, sl. 18, za obory s kódem druhu vzdělávání = 31 a měl by se mu rovnat

- celkový počet žáků – fyzických osob v ostatních formách vzdělávání v odd. III, ř. 0310a, sl. 5, se musí rovnat celkovému počtu žáků – fyzických osob v ostatních formách vzdělávání podle oborů (odd. VII, sl. 18, ř. 0752)
- úhrnný počet žáků v odd. III, ř. 0310, sl. 2 + 5, nesmí být menší než počet žáků podle státního občanství (odd. XXI, ř. 2150, sl. 2)
- počet žáků se zdravotním postižením podle věku v odd. XXIV (údaj ve sl. b = ano) a počet žáků se zdravotním postižením podle státního občanství v odd. XXI (údaj ve sl. c = ano) se musí rovnat počtu žáků (odd. IX, ř. 0918, sl. 2) u běžné školy a počtu žáků (odd. VIII, ř. 0818, sl. 2) u speciální školy
- údaj v každém sloupci odd. XXXI, ř. 3115, se musí rovnat údajům v odpovídajícím sloupci odd. XXXII, ř. 3211
- údaj v odd. XXXI, ř. 3115, sl. 2 se musí rovnat součtu údajů z odd. VII, sl. 22 za obory s druhem vzdělávání 32
- údaj v odd. XXXI, ř. 3115, sl. 3 nesmí být větší než součet údajů z odd. VII, sl. 22 za obory s druhem vzdělávání 31 a měl by se mu rovnat
- počet žáků s IVP v odd. VII, ř. 0716, sl. 19a se musí rovnat počtu žáků s IVP v odd. XV, ř. 1501, sl. 4
- součet počtů žáků s IVP v odd. VII, ř. 0701, sl. 19a pro druh vzdělávání = 32 se musí rovnat počtu žáků s IVP v odd. XV, ř. 1502, sl. 4
- součet počtů žáků s IVP v odd. VII, ř. 0701, sl. 19a pro druh vzdělávání = 31 by se měl rovnat počtu žáků s IVP v odd. XV, ř. 1504, sl. 4.

Používané číselníky*Zřizovatel školy*

- 1 státní správa ve školství (MŠMT)
- 5 privátní sektor
- 6 církev
- 7 kraj

Všechny číselníky používané ve výkaze jsou k dispozici na <http://www.msmt.cz/vzdelavani/skolstvi-v-cr/statistika-skolstvi/ciselnyky-1>.

M 10

Výkaz o vyšší odborné škole podle stavu k 31. 10. 2023

Metodický pokyn

Liší-li se text či vysvětlivky uvedené na formuláři výkazu od tohoto „Metodického pokynu“, platí verze uvedená v „Metodickém pokynu“.

Kdo a jak výkaz předává

Povinnost předávat údaje ze školních matrik stanoví školský zákon č. 561/2004 Sb., ve znění pozdějších předpisů (dále jen „ŠZ“), a dále ji upravuje vyhláška č. 364/2005 Sb., o dokumentaci škol a školských zařízení, ve znění pozdějších předpisů. **Všechny vyšší odborné školy (s výjimkou uvedenou níže) zapsané do rejstříku škol a školských zařízení (dále jen „rejstřík“)** předávají individuální údaje v souborech s definovanou strukturou a formátem do databáze spravované Ministerstvem školství, mládeže a tělovýchovy (dále jen „MSMT“). Po úspěšném importu souborů jsou data za školu automaticky agregována do podoby statistického výkazu M 10, který škola přezkontroluje. Pokud údaje odpovídají skutečnosti, doplní případně požadované komentáře a vytvořený výkaz odešle v internetové aplikaci správnímu úřadu (zpracovatelskému místu). V případě zjištěných chyb zajistí jejich opravu ve svém evidenčním programu a po vrácení souborů zpracovatelským místem provede opakovaný import opravených údajů a zopakuje uvedený postup. Následně zašle zpracovatelskému místu i výpis dat (tj. výkaz M 10) potvrzený ředitelem školy. Zpracovatelským místem je pro školy zřizované krajem, registrovanými církvemi a náboženskými společnostmi nebo jinou právnickou nebo fyzickou osobou odbor školství krajského úřadu, v Praze odbor školství, mládeže a sportu Magistrátu hl. m. Prahy (podle § 28, odst. 5 ŠZ). Příslušné zpracovatelské místo poskytne v případě potřeby škole metodickou pomoc.

Konečný termín pro předání dat školou je 15. 11. 2023.

Informace a pokyny k předávání individuálních údajů ze školních matrik jsou k dispozici na internetové stránce www.msmt.cz odkaz Statistika školství a dále pak Sběry statistických dat, Regionální školství, Školní matrika. Zde jsou uvedeny i všechny použité **číselníky**.

Individuální údaje nepředávají vyšší odborné školy zřizované ministerstvem vnitra (dále jen „MV“) za studenty ve vzdělávacích programech z oblasti bezpečnostně právní činnosti. Tyto školy předají údaje pouze v agregované podobě (výkaz M 10).

Individuální údaje nepředávají ani školy, které jsou déle než jeden rok mimo provoz (neměly studenty ani absolventy), ani školy nově zřízené, které k 31. 10. 2023 dosud nemají zapsané studenty.

Školy nadále odevzdávají výkaz R 13–01 o ředitelství škol.

Společné poznámky k výkazu

- Hodnoty ve výkaze jsou uvedeny v celých číslech. Výjimka v odd. VIIA je uvedena ve vysvětlivkách k tomuto oddílu.
- Studijní skupiny zřízené podle § 16 odst. 9 ŠZ se pro potřeby výkaznictví označují jako „**speciální skupiny**“. Ostatní studijní skupiny se označují jako „**běžné skupiny**“.
- Zdravotním postižením se rozumí zdravotní znevýhodnění uvedené v § 16 odst. 9 ŠZ, přicházející v úvahu pro VOŠ, tj. sluchové, zrakové nebo tělesné postižení, závažné vady řeči, závažné vývojové poruchy učení, závažné vývojové poruchy chování, souběžné postižení více vadami a autismus.**
- Odkazy na školský zákon (ŠZ) se vztahují k textu účinnému k rozhodnému datu pro předávání dat výkazu.
- V oddílech III a VII jsou uvedeny tzv. „**počty studií**“, kde za „studium“ je považováno vzdělávání studenta směřující k získání vyššího odborného vzdělání v určitém vzdělávacím programu, tzn., že se jeden student může vzdělávat ve více studiích (vzdělávacích programech) současně. V řádcích 0307, 0751 a 0752 oddílů III a VII a v ostatních oddílech jsou uvedeni studenti jako **fyzické osoby**, a to zvláště za denní a zvláště za ostatní formy vzdělávání, příp. podle jiného členění.

- Při výskytu údajů vyžadujících zdůvodnění nebo doplňující vysvětlení je podmínkou pro elektronické odeslání výkazu zapsání komentáře do formuláře. Zpracovatelská místa si mohou vyžádat upřesňující zdůvodnění i dodatečně.
- Pokud je škola v aktuálním školním roce mimo provoz, může mít vyplněny pouze údaje o absolventech v oddíle VII a údaje v oddíle XXXIII.
- Opravit odeslaný výkaz lze **jen po dohodě se zpracovatelským místem** tak, že škola předávající individuální údaje ze školní matriky opraví údaje ve své školní evidenci a po vrácení souboru znovu provede celý proces předání dat (import souborů, vytvoření a kontrola výkazu a přehledky, odeslání výpisu výkazu potvrzeného ředitelem školy zpracovatelskému místu). Škola MV, která pořizuje agregované údaje přímo do výkazu, předá celý výkaz znovu.
- Ve výkazu M 10 podle stavu k 31. 10. 2023 jsou uvedeni absolventi za období od 1. 11. 2022 do 31. 10. 2023.

Vysvětlivky k údajům výkazu

Jednotné záhlaví se skládá z řádku s kódovým vyznačením identifikací a klasifikací a z textové části.

V **kódovém řádku** záhlaví je uveden **resortní identifikátor školy (IZO)**, převzatý z předaných individuálních údajů. Pod IZO jsou vypsána čísla částí (pracovišť), za které škola předala soubory. Na výpisu výkazu se zobrazují další údaje převzaté z rejstříku a vyhodnocené z předaných údajů, např. resortní identifikátor právnické osoby, zřizovatel školy, údaj o tom, zda je škola zřízena podle § 16 odst. 9 ŠZ (NE/kód B, nebo ANO/kód Z), údaj o tom, zda je škola k 31. 10. mimo provoz.

Texty zobrazené v záhlaví se přebírají z rejstříku podle IZO.

Oddíl II.

Zde jsou uvedeni všichni studenti se speciálními vzdělávacími potřebami, kterým jsou poskytována podpůrná opatření, a studenti nadaní v souladu s vyhláškou č. 27/2016 Sb., o vzdělávání žáků se speciálními vzdělávacími potřebami a žáků nadaných, ve znění pozdějších předpisů. Není rozhodující, zda byl student vyšetřen školským poradenským zařízením, nebo zda mu podpůrná opatření v I. stupni podpory poskytuje sama škola.

- Ř. 0201: Každý student z řádků 0202 až 0204 je uveden jen jednou.
- Ř. 0202 až 0204: Student je uveden v tolika řádcích, kolik je druhů příčin jeho speciálních vzdělávacích potřeb. Pokud speciální vzdělávací potřeby studenta nevyplývají z důvodů uvedených v ř. 0202 až 0204 (např. student je zařazen školou do I. stupně podpory), je student uveden pouze v ř. 0201.
- Ř. 0202: Zde jsou uvedeni studenti se zdravotním postižením, u nichž byly speciální vzdělávací potřeby zjištěny na základě speciálně pedagogického, popř. psychologického vyšetření školským poradenským zařízením. Všichni tito studenti jsou rovněž uvedeni v oddílech VIII nebo IX a jsou rozepsáni podle státního občanství a podle věkového složení v samostatných řádcích oddílů XXI a XXIV.
- Ř. 0203: Uvedeni studenti, jejichž speciální vzdělávací potřeby vyplývají ze zdravotního znevýhodnění **neuvedeného** v § 16 odst. 9 ŠZ, a kterým jsou poskytována podpůrná opatření.
- Ř. 0204: Uvedeni studenti se znevýhodněním souvisejícím s odlišným kulturním prostředím nebo jinými životními podmínkami studenta, které brání v naplnění jeho vzdělávacích možností na rovnoprávném základě s ostatními, a kterým jsou rovněž poskytována podpůrná opatření.
- Ř. 0211: Uvedeni studenti, jimž škola vytváří podmínky pro rozvoj jejich nadání v souladu s § 27, odst. 1, 4, 5 a 6 vyhl. č. 27/2016 Sb., o vzdělávání žáků se speciálními vzdělávacími potřebami a žáků nadaných, ve znění pozdějších předpisů.
- Ř. 0212: Uvedeni pouze mimořádně nadaní studenti podle § 17, odst. 3, nebo § 18 ŠZ (přeřazení do vyššího ročníku ve stejném vzdělávacím programu bez absolvování předchozího ročníku na základě vykonané zkoušky z učiva ročníku, který student nebudě absolvovat, nebo individuální vzdělávací plán z důvodu mimořádného nadání).

Ř. 0220: Uvedení **všichni** studenti, kterým jsou ve škole poskytována podpůrná opatření s platným kódem NFN (kód normované finanční náročnosti) podle doporučení školského poradenského zařízení, bez ohledu na to, zda jsou na tato podpůrná opatření požadovány finanční prostředky či nikoliv.

Oddíl III.

Sl. 2 a 5: Počet studijních skupin je uveden jen za **denní formu vzdělávání**.

Sl. 5 a 7: Počty speciálních skupin a studentů v nich jsou uvedeny pouze u škol, v nichž jsou v denní formě vzdělávání zřízeny speciální skupiny. Studenti se zdravotním postižením vzdělávání v běžných skupinách jsou uvedeni ve sl. 3 nebo ve sl. 4.

Ř. 0301 až 0306: Každý student je zahrnut tolikrát, v kolika vzdělávacích programech se ve škole vzdělává.

Ř. 0307: Každý student je zahrnut jen jednou v denní formě vzdělávání a jen jednou v ostatních formách vzdělávání.

Oddíl V.

Studenti jsou uvedeni za **denní formu vzdělávání**.

Zahrnuti jsou všichni studenti, kteří se v aktuálním ročníku učí cizímu jazyku **jako povinnému či povinně volitelnému předmětu**.

Sl. 3: Vyplněno pouze u škol, v nichž jsou zřízeny speciální skupiny.

Ř. 0501: Uveden celkový počet studentů učících se cizí jazyky, tj. každý student je započten jen jednou bez ohledu na to, kolika cizím jazykům se učí.

Ř. 0502 až 0504: Uveden počet studentů podle toho, kolika **živým** cizím jazykům se učí. Každý student je zahrnut jen jednou.

Nejsou zde započteny neživé jazyky hebrejský, latinský, klasická řečtina a sanskrt.

Ř. 0505 až 0514: Každý student je započten tolikrát, kolika cizím jazykům se učí.

Oddíl VII.

Údaje za denní formu vzdělávání jsou uvedeny v ř. 0701 až 0718 a 0751, údaje za ostatní formy vzdělávání jsou uvedeny v ř. 0719, 0732 a 0752. Každý vzdělávací program je uveden tolikrát, kolik kombinací údajů sl. c a d se v dané škole vyskytuje.

Sl. a: Použitý kód akreditovaného vzdělávacího programu je uveden bez oddělovačů (pomlček a lomítek) a je kontrolován na údaj zapsaný v aktuálním rozhodnutí o zápisu do rejstříku.

Sl. b: Název akreditovaného vzdělávacího programu je převzatý z číselníku RASO podle kódu.

Sl. c: Délka vzdělávání je uvedena kódem podle číselníku RADS v souladu s údaji, které má škola zapsány v rejstříku.

Sl. d: Pro denní formu vzdělávání je v řádcích 0701 uveden kód 10, v řádcích 0719 jsou uvedeny kódy ostatních forem vzdělávání podle číselníku RAFS:

- 34 dálková forma vzdělávání
- 35 večerní forma vzdělávání
- 36 distanční forma vzdělávání
- 32 kombinovaná forma vzdělávání

Sl. 16: Uvedeni jsou pouze studenti s individuálními vzdělávacími plány (za denní formu vzdělávání jsou zároveň uvedeni v odd. XV, sl. 4 – Ostatní), tj. nejsou zahrnuti studenti, kteří mají IVP vytvořen v souvislosti se speciálními vzdělávacími potřebami nebo mimořádným nadáním.

Sl. 17 a 18: Do počtu absolventů jsou zahrnuti ti, kdo ukončili vzdělávání v intervalu od 1. září 2022 do 31. srpna 2023 včetně, a úspěšně vykonali absolutorium v intervalu od 1. listopadu 2022 do 31. října 2023 včetně.

Sl. 19 a 20: Do počtu nově přijatých do 1. ročníku jsou zahrnuti ti studenti 1. ročníku, kteří nejsou uvedeni jako opakující nebo po přerušení vzdělávání.

Sl. 21 a 22: Mezi cizince jsou zahrnuti všichni studenti se státním občanstvím jiným než českým.

Ř. 0701, 0715 až 0732: Každý student je zahrnut tolikrát, v kolika vzdělávacích programech se ve škole vzdělává.

Ř. 0751 a 0752: Každý student je zahrnut jen jednou v denní formě vzdělávání, příp. ročníku, a jen jednou v ostatních formách vzdělávání, příp. ročníku.

Ř. 0716: Zde jsou uvedeni studenti **mimořádně nadaní** (§ 30 a § 31 vyhl. č. 27/2016 Sb., o vzdělávání žáků se speciálními vzdělávacími potřebami a žáků nadaných, ve znění pozdějších předpisů), u kterých ředitel školy rozhodl o přecházení do vyššího ročníku ve stejném vzdělávacím programu bez absolvování předchozího ročníku

na základě vykonané zkoušky. Nejsou zde uvedeni studenti přecházející z jiné školy na základě rozdílových zkoušek.

Ř. 0717: Zde jsou uvedeni studenti denní formy vzdělávání, kteří právě opakují ročník.

Ř. 0718: Zde jsou uvedeni studenti denní formy vzdělávání, kteří právě nastoupili po přerušení vzdělávání.

Oddíl VIIA.

Uvedeny údaje jen za **denní formu vzdělávání**. Každý akreditovaný vzdělávací program je uveden tolikrát, kolik možných kombinací sl. c až sl. e se v dané škole vyskytuje.

Sl. a: Viz vysvětlivka k odd. VII, sl. a.

Sl. b: Viz vysvětlivka k odd. VII, sl. b.

Sl. c: Viz vysvětlivka k odd. VII, sl. c.

Sl. d: Uveden kód podle číselníku:

- 1 běžná skupina
- 2 speciální skupina (zřízená podle § 16, odst. 9 ŠZ).
- Sl. e: Viz vysvětlivka k odd. VII, sl. d.

Řádky 7A01: Počty studijních skupin jsou uvedeny v přepočtu s přesností na dvě desetinná místa. Pokud jsou v jedné studijní skupině zařazeni studenti vzdělávající se v různých akreditovaných vzdělávacích programech, je uveden u každého programu příslušný přepočtený počet studijních skupin, který je vypočten tak, že se počet studentů uvedeného programu vydělí celkovým počtem studentů ve studijní skupině a výsledek se zaokrouhlí na 2 desetinná místa.

Ř. 7A30: Pokud nejsou v jedné studijní skupině spojeny různé ročníky, je celkový součet počtů skupin v každém ročníku celé číslo a počty skupin v jednotlivých sloupcích odpovídají počtům studijních skupin v odd. III, sl. 2 + 5 podle ročníků.

Oddíl VIII.

Vyplněno pouze u škol, v nichž jsou **studijní skupiny** zřízeny podle § 16, odst. 9 ŠZ. Studenti jsou uvedeni jen za **denní formu vzdělávání**.

Sl. 3: Studenti jsou rozepsáni podle druhu zdravotního postižení.

Ř. 0815: Studenti s evidovanými poruchami autistického spektra. Ti, kteří mají kromě autismu diagnostikováno i souběžné postižení více vadami, jsou uvedeni v ř. 0810.

Oddíl IX.

Obsahuje údaje o zdravotně postižených studentech v **denní formě vzdělávání**, kteří se vzdělávají v **běžných studijních skupinách**.

Sl. 2: Studenti, u nichž byly speciální vzdělávací potřeby zjištěny na základě speciálně pedagogického, popřípadě psychologického vyšetření školským poradenským zařízením, jsou zde rozepsáni podle druhu svého zdravotního postižení.

Ř. 0910: Jako studenti s více vadami jsou uvedeni studenti se dvěma nebo více druhy postižení, z nichž každé by opravňovalo k poskytování podpůrných opatření ve vyšších stupních podpory a k zařazení do studijní skupiny zřízené podle § 16 odst. 9 ŠZ.

Ř. 0915: Studenti s evidovanými poruchami autistického spektra. Ti, kteří mají kromě autismu diagnostikováno i souběžné postižení více vadami, jsou uvedeni v ř. 0910.

Oddíl XV.

Studenti jsou uvedeni jen za **denní formu vzdělávání**.

Studenti, kteří se vzdělávají na základě individuálních vzdělávacích plánů (podle § 18 ŠZ), jsou rozepsáni podle ročníků.

Sl. 2: Studenti, kteří mají povolen individuální vzdělávací plán z důvodu mimořádného nadání.

Sl. 3: Studenti se speciálními vzdělávacími potřebami, kteří mají povolen individuální vzdělávací plán na základě doporučení školského poradenského zařízení.

Sl. 4: Ostatní studenti s individuálními vzdělávacími plány, kteří mají povolen individuální vzdělávací plán z jiných než výše uvedených důvodů a kteří jsou uvedeni zároveň v odd. VII, sl. 16. Jedná se o studenty, jimž IVP dočasně poskytuje úlevu od pravidelné docházky nebo odkládá plnění běžných povinností (např. sportovci, matky s dětmi, studenti přechodně vzdělávání v zahraničí).

Oddíl XXI.

Studenti jsou uvedeni za **denní i ostatní formy vzdělávání**. Studenti jsou rozepsáni podle státního občanství. Kód a název státu, jehož je student občanem, je uveden podle číselníku států RAST.

Sl. 5: Zde jsou uvedeni cizinci s povolením k trvalému pobytu (hlava IV a IVa zákona č. 326/1999 Sb. ve znění pozdějších předpisů).

Sl. 7: Zde jsou uvedeni cizinci, jimž byl udělen azyl, osoby požívající doplňkové ochrany, žadatelé o udělení mezinárodní ochrany (zákon č. 325/1999 Sb., ve znění pozdějších předpisů) a osoby požívající dočasné ochrany (zákon č. 221/2003 Sb., ve znění pozdějších předpisů a zákon č. 65/2022 Sb., ve znění pozdějších předpisů).

Studenti se zdravotním postižením, studující **v denní formě vzdělávání** (vykázání v odd. VIII, sl. 3 a odd. IX, sl. 2) jsou rozepsáni v samostatných řádcích a ve sl. c se zobrazuje „ano“.

U studentů bez zdravotního postižení a studentů studujících v ostatních formách vzdělávání se ve sl. c zobrazuje „ne“. Studenti studující **v ostatních formách vzdělávání** nejsou rozepsáni podle zdravotního postižení.

Pokud má student dvojí občanství, je upřednostněno české, dále občanství státu EU.

Oddíl XXIV.

Studenti jsou uvedeni **jako fyzické osoby za denní i ostatní formy vzdělávání**.

Studenti jsou rozepsáni podle věku. Studenti denní formy vzdělávání jsou uvedeni v řádcích 2401 a 2420, studenti ostatních forem vzdělávání jsou uvedeni v řádcích 2421 a 2450.

Řádky 2401: Studenti se zdravotním postižením, studující **v denní formě vzdělávání** (vykázání v odd. VIII, sl. 3 a odd. IX, sl. 2) jsou rozepsáni v samostatných řádcích a ve sl. b se zobrazuje „ano“. U studentů bez zdravotního postižení se ve sl. b zobrazuje „ne“.

Sl. 14: Zde jsou uvedeni studenti, kteří v aktuálním školním roce zahájili studium 1. ročníku denní formy vzdělávání. Tito studenti jsou zároveň uvedeni v odd. VII, sl. 19, ř. 0701, 0715 a 0751 a ještě v odd. XXXII. Nejsou zde zahrnuti studenti, kteří opakují 1. ročník, studenti, kteří se vrátili do 1. ročníku po přerušení vzdělávání, ani studenti, kteří zahájili studium ve vyšším než 1. ročníku.

Oddíl XXXII.

Viz vysvětlivka k odd. XXIV, sl. 14.

Studenti jsou uvedeni **jako fyzické osoby za denní formu vzdělávání**.

Ř. 3205: Jako „nově přijatí později“ jsou uvedeni studenti, kteří byli přijati později než v roce, ve kterém úspěšně složili maturitní zkoušku.

Oddíl XXXIII.

Sl. 2 a 3: Zde jsou podle vzdělávacích programů rozepsáni absolventi, kteří v předchozím školním roce nebyli studenty školy a úspěšně vykonali absolutorium v období od 1. 11. 2022 do 31. 10. 2023.

Sl. 4 a 5: Zde jsou podle vzdělávacích programů rozepsáni bývalí studenti školy, kteří ukončili vzdělávání v uplynulém školním roce (uzavřeli poslední ročník), ale do 31. října nevykonali úspěšně absolutorium.

Tyto údaje nejsou zahrnuty v oddíle VII.

Základní mezioddílové kontrolní vazby:

- počet studentů v 1. roč. denní formy vzdělávání v odd. III, ř. 0301, sl. 3+7 se musí rovnat počtu studentů v odd. VII, ř. 0715, sl. 2
- počet studentů v 2. roč. denní formy vzdělávání v odd. III, ř. 0302, sl. 3+7 se musí rovnat počtu studentů v odd. VII, ř. 0715, sl. 5
- počet studentů v 3. roč. denní formy vzdělávání v odd. III, ř. 0303, sl. 3+7 se musí rovnat počtu studentů v odd. VII, ř. 0715, sl. 8
- počet studentů ve 4. roč. denní formy vzdělávání v odd. III, ř. 0304, sl. 3+7 se musí rovnat počtu studentů v odd. VII, ř. 0715, sl. 11
- počet studentů v denní formě vzdělávání celkem v odd. III, ř. 0307, sl. 3+7 se musí rovnat údajům v odd. VII, ř. 0751, sl. 14, údajům v odd. XXIV, ř. 2420, sl. 8 a údajům v odd. XXI, ř. 2150, sl. 3
- počet studentů v 1. roč. ostatních forem vzdělávání v odd. III, ř. 0301, sl. 4 se musí rovnat údajům v odd. VII, ř. 0732, sl. 2
- počet studentů v 2. roč. ostatních forem vzdělávání v odd. III, ř. 0302, sl. 4 se musí rovnat údajům v odd. VII, ř. 0732, sl. 5
- počet studentů v 3. roč. ostatních forem vzdělávání v odd. III, ř. 0303, sl. 4 se musí rovnat údajům v odd. VII, ř. 0732, sl. 8
- počet studentů v 4. roč. ostatních forem vzdělávání v odd. III, ř. 0304, sl. 4 se musí rovnat údajům v odd. VII, ř. 0732, sl. 11
- počet studentů v ostatních formách vzdělávání celkem v odd. III, ř. 0307, sl. 4 se musí rovnat počtu studentů v odd. VII, ř. 0752, sl. 14 a počtu studentů v odd. XXIV, ř. 2450, sl. 8
- počet studentů se zdravotním postižením podle věku v odd. XXIV (ve sl. b uvedeno „ano“) a počet studentů se zdravotním postižením podle státního občanství v odd. XXI (ve sl. c uvedeno „ano“) se musí rovnat součtu počtu studentů v odd. IX, ř. 0918, sl. 2, a počtu studentů ve speciálních skupinách (odd. VIII, ř. 0818, sl. 3)
- počet nově přijatých v odd. VII, ř. 0751 sl. 19 se musí rovnat údajům v odd. XXIV, ř. 2420, sl. 14 a také údajům v odd. XXXII, ř. 3211, sl. 2
- počet studentů s IVP v odd. XV, ř. 1501, sl. 4 se musí rovnat počtu studentů s IVP v odd. VII, ř. 0751, sl. 16
- celkový počet studijních skupin v odd. VIIA, ř. 7A30, sl. 6 se musí rovnat počtu studijních skupin v odd. III, ř. 0306, sl. 2 + 5

Zde je pro informaci uvedena část kontrolních vazeb zabudovaných v internetové aplikaci pro přenos dat.

Používané číselníky

Zřizovatel školy

- 3 jiný ústřední orgán státní správy (MV, MO)
- 5 privátní sektor
- 6 církev
- 7 kraj

Všechny číselníky používané ve výkaze jsou k dispozici na <http://www.msmt.cz/vzdelavani/skolstvi-v-cr/statistika-skolstvi/ciselniky-1>.

M 10a

Výkaz o vyšší odborné škole
podle stavu k 31. 3. 2023

Metodický pokyn

Líší-li se text či vysvětlivky uvedené na formuláři výkazu od tohoto „Metodického pokynu“, platí verze uvedená v tomto „Metodickém pokynu“.

Kdo a jak výkaz předává

Povinnost předávat údaje ze školních matrik stanoví školský zákon č. 561/2004 Sb., o předškolním, základním, středním, vyšším odborném a jiném vzdělávání (školský zákon), ve znění pozdějších předpisů (dále jen „ŠZ“), a dále ji upravuje vyhláška č. 364/2005 Sb., o dokumentaci škol a školských zařízení, ve znění pozdějších předpisů. **Všechny vyšší odborné školy (s výjimkou uvedenou níže) zapsané do rejstříku škol a školských zařízení (dále jen „rejstřík“) předávají individuální údaje v souborech s definovanou strukturou a formátem do databáze spravované Ministerstvem školství, mládeže a tělovýchovy (dále jen „MŠMT“).** Po úspěšném importu souborů jsou data za školu automaticky agregována do podoby statistického výkazu M 10a, který škola překontroluje. Pokud údaje odpovídají skutečnosti, doplní případně požadované komentáře a vytvořený výkaz odešle v internetové aplikaci správnímu úřadu (zpracovatelskému místu). V případě zjištěných chyb zajistí jejich opravu ve svém evidenčním programu a po vrácení souborů zpracovatelským místem provede opakovaný import opravených údajů a zopakuje uvedený postup. Následně zašle zpracovatelskému místu i výpis dat (tj. výkaz M 10a) potvrzený ředitelem školy. Zpracovatelským místem je pro školy zřizované krajem, registrovanými církvemi a náboženskými společnostmi nebo jinou právnickou nebo fyzickou osobou odbor školství krajského úřadu, v Praze odbor školství, mládeže a sportu Magistrátu hl. m. Prahy (podle § 28 odst. 5 ŠZ). Příslušné zpracovatelské místo poskytne v případě potřeby škole metodickou pomoc.

Konečný termín pro předání dat školou je 17. 4. 2023.

Informace a pokyny k předávání individuálních údajů ze školních matrik jsou k dispozici na internetové stránce www.msmt.cz odkaz Statistika školství a dále pak Sběry statistických dat, Regionální školství, Školní matrika. Zde jsou uvedeny i všechny použité **číselníky**.

Individuální údaje nepředávají vyšší odborné školy zřizované ministerstvem vnitra (dále jen „MV“) za studenty ve vzdělávacích programech z oblasti bezpečnostně právní činnosti.

Individuální údaje nepředávají ani školy, které jsou mimo provoz (tj. v aktuálním školním roce neměly žádné studenty ani absolventy), ani školy nově zřízené, které k 31. 3. 2023 dosud nezahájily činnost.

Příloha výkazu **R 43-01** o podpůrných opatřeních **se nepředává**.

Společné poznámky k výkazu

- Hodnoty ve výkaze jsou uvedeny v celých číslech. Výjimka v odd. VIIA je uvedena ve vysvětlivkách k tomuto oddílu.
- Studijní skupiny zřízené podle § 16 odst. 9 ŠZ se pro potřeby výkaznictví označují jako „speciální skupiny“. Ostatní studijní skupiny se označují jako „běžné skupiny“.
- Zdravotním postižením se rozumí zdravotní znevýhodnění uvedené v § 16 odst. 9 ŠZ, přicházející v úvahu pro VOŠ, tj. sluchové, zrakové nebo tělesné postižení, závažné vady řeči, závažné vývojové poruchy učení, závažné vývojové poruchy chování, souběžné postižení více vadami a autismus.**
- Odkazy na školský zákon (ŠZ) se vztahují k textu účinnému k rozhodnému datu pro předávání dat výkazu.
- V oddílech III a VII jsou uvedeny tzv. „počty studií“, kde za „studium“ je považováno vzdělávání studenta směřující k získání vyššího odborného vzdělání v určitém vzdělávacím programu, tzn., že se jeden student může vzdělávat ve více studiích (vzdělávacích programech) současně. V řádcích 0307, 0751 a 0752 oddílů III a VII a v ostatních oddílech jsou uvedeni studenti jako **fyzické osoby**, a to zvláště za denní a zvláště za ostatní formy vzdělávání, příp. podle jiného členění.

- Při výskytu údajů vyžadujících zdůvodnění nebo doplňující vysvětlení je podmínkou pro elektronické odeslání výkazu zapsání komentáře do formuláře. Zpracovatelská místa si mohou vyžádat upřesňující zdůvodnění i dodatečně.
- Pokud je škola k 31. 3. mimo provoz a v aktuálním školním roce ještě měla studenty nebo absolventy, může mít vyplněny pouze údaje o absolventech v oddíle VII, event. XXXIII.
- Opravit odeslaný výkaz lze **jen po dohodě se zpracovatelským místem** tak, že škola předávající individuální údaje ze školní matriky opraví údaje ve své školní evidenci a po vrácení souboru znovu provede celý proces předání dat (import souborů, vytvoření a kontrola výkazu a přehledky, odeslání výpisu výkazu potvrzeného ředitelem školy zpracovatelskému místu). Škola MV, která pořizuje agregované údaje přímo do výkazu, předá celý výkaz znovu.
- Ve výkazu M 10a podle stavu k 31. 3. 2023 jsou uvedeni absolventi za období od 1. 11. 2022 do 31. 3. 2023.

Vysvětlivky k údajům výkazu

Jednotné záhlaví se skládá z řádku s kódovým vyznačením identifikací a klasifikací a z textové části.

V **kódovém řádku** záhlaví je uveden **resortní identifikátor školy (IZO)**, převzatý z předaných individuálních údajů. Pod IZO jsou vypsána čísla částí (pracovišť), za které škola předala soubory. Na výpisu výkazu se zobrazují další údaje převzaté z rejstříku a vyhodnocené z předaných údajů, např. resortní identifikátor právnické osoby, zřizovatel školy, údaj o tom, zda je škola zřízena podle § 16 odst. 9 ŠZ (NE/kód B, nebo ANO/kód Z), údaj o tom, zda je škola k 31. 3. mimo provoz.

Texty zobrazené v záhlaví se přebírají z rejstříku podle IZO.

Oddíl II.

Zde jsou uvedeni všichni studenti se speciálními vzdělávacími potřebami, kterým jsou poskytována podpůrná opatření, a studenti nadaní v souladu s vyhláškou č. 27/2016 Sb., o vzdělávání žáků se speciálními vzdělávacími potřebami a žáků nadaných, ve znění pozdějších předpisů. Není rozhodující, zda byl student vyšetřen školským poradenským zařízením, nebo zda mu podpůrná opatření v I. stupni podpory poskytuje sama škola.

Ř. 0201: Každý student z řádků 0202 až 0204 je uveden jen jednou.

Ř. 0202 až 0204: Student je uveden v tolika řádcích, kolik je druhů příčin jeho speciálních vzdělávacích potřeb. Pokud speciální vzdělávací potřeby studenta nevyplývají z důvodů uvedených v ř. 0202 až 0204 (např. student je zařazen školou do 1. stupně podpory), je student uveden pouze v ř. 0201.

Ř. 0202: Zde jsou uvedeni studenti se zdravotním postižením, u nichž byly speciální vzdělávací potřeby zjištěny na základě speciálně pedagogického, popř. psychologického vyšetření školským poradenským zařízením. Všichni tito studenti jsou rovněž uvedeni v oddílech VIII nebo IX a jsou rozepsáni podle státního občanství a podle věkového složení v samostatných řádcích oddílů XXI a XXIV.

Ř. 0203: Uvedeni studenti, jejichž speciální vzdělávací potřeby vyplývají ze zdravotního znevýhodnění **neuvezeného** v § 16 odst. 9 ŠZ, a kterým jsou poskytována podpůrná opatření.

Ř. 0204: Uvedeni studenti se znevýhodněním souvisejícím s odlišným kulturním prostředím nebo jinými životními podmínkami studenta, které brání v naplnění jeho vzdělávacích možností na rovnoprávném základě s ostatními, a kterým jsou rovněž poskytována podpůrná opatření.

Ř. 0211: Uvedeni studenti, jimž škola vytváří podmínky pro rozvoj jejich nadání v souladu s § 27 odst. 1, 4, 5 a 6 vyhl. č. 27/2016 Sb., o vzdělávání žáků se speciálními vzdělávacími potřebami a žáků nadaných, ve znění pozdějších předpisů.

Ř. 0212: Uvedeni pouze mimořádně nadaní studenti podle § 17 odst. 3, nebo § 18 ŠZ (přeřazení do vyššího ročníku ve stejném vzdělávacím programu bez absolvování předchozího ročníku na základě vykonané zkoušky z učiva ročníku, který student nebudě absolvovat, nebo individuální vzdělávací plán z důvodu mimořádného nadání).

Ř. 0220: Údaje se k rozhodnému datu 31. 3. nezjišťují.

Oddíl III.

Sl. 2 a 5: Počet studijních skupin je uveden jen za **denní formu vzdělávání**.

Sl. 5 a 7: Počty speciálních skupin a studentů v nich jsou uvedeny pouze u škol, v nichž jsou v denní formě vzdělávání zřízeny speciální skupiny. Studenti se zdravotním postižením vzdělávání v běžných skupinách jsou uvedeni ve sl. 3 nebo ve sl. 4.

Ř. 0301 až 0306: Každý student je zahrnut tolikrát, v kolika vzdělávacích programech se ve škole vzdělává.

Ř. 0307: Každý student je zahrnut jen jednou v denní formě vzdělávání a jen jednou v ostatních formách vzdělávání.

Oddíl V.

Studenti jsou uvedeni za **denní formu vzdělávání**.

Zahrnuti jsou všichni studenti, kteří se v aktuálním ročníku učí cizím jazyku **jako povinnému či povinně volitelnému předmětu**.

Sl. 3: Vyplněno pouze u škol, v nichž jsou zřízeny speciální skupiny.

Ř. 0501: Uveden celkový počet studentů učících se cizí jazyky, tj. každý student je započten jen jednou bez ohledu na to, kolika cizím jazykům se učí.

Ř. 0502 až 0504: Uveden počet studentů podle toho, kolika **živým** cizím jazykům se učí. Každý student je zahrnut jen jednou.

Nejsou zde započteny neživé jazyky hebrejský, latinský, klasická řečtina a sanskrť.

Ř. 0505 až 0514: Každý student je započten tolikrát, kolika cizím jazykům se učí.

Oddíl VII.

Údaje za denní formu vzdělávání jsou uvedeny v ř. 0701 až 0718 a 0751, údaje za ostatní formy vzdělávání jsou uvedeny v ř. 0719, 0732 a 0752. Každý vzdělávací program je uveden tolikrát, kolik kombinací údajů sl. c a d se v dané škole vyskytuje.

Sl. a: Použitý kód akreditovaného vzdělávacího programu je uveden bez oddělovačů (pomlček a lomítek) a je kontrolován na údaj zapsaný v aktuálním rozhodnutí o zápisu do rejstříku.

Sl. b: Název akreditovaného vzdělávacího programu je převzatý z číselníku RASO podle kódu.

Sl. c: Délka vzdělávání je uvedena kódem podle číselníku RADS v souladu s údaji, které má škola zapsány v rejstříku.

Sl. d: Pro denní formu vzdělávání je v řádcích 0701 uveden kód 10, v řádcích 0719 jsou uvedeny kódy ostatních forem vzdělávání podle číselníku RAFS:

- 37 dálková forma vzdělávání
- 38 večerní forma vzdělávání
- 39 distanční forma vzdělávání
- 33 kombinovaná forma vzdělávání

Sl. 16: Uvedeni jsou pouze studenti s individuálními vzdělávacími plány (za denní formu vzdělávání jsou zároveň uvedeni v odd. XV, sl. 4 – Ostatní), tj. nejsou zahrnuti studenti, kteří mají IVP vytvořen v souvislosti se speciálními vzdělávacími potřebami nebo mimořádným nadáním.

Sl. 17 a 18: Do počtu absolventů jsou zahrnuti ti, kdo ukončili vzdělávání v intervalu od 1. září 2022 do 31. března 2023 včetně, a úspěšně vykonali absolutorium v intervalu od 1. listopadu 2022 do 31. března 2023 včetně.

Sl. 19 a 20: Do počtu nově přijatých do 1. ročníku jsou zahrnuti ti studenti 1. ročníku, kteří nejsou uvedeni jako opakující nebo po přerušení vzdělávání.

Sl. 21 a 22: Mezi cizince jsou zahrnuti všichni studenti se státním občanstvím jiným než českým.

Ř. 0701, 0715 až 0732: Každý student je zahrnut tolikrát, v kolika vzdělávacích programech se ve škole vzdělává.

Ř. 0751 a 0752: Každý student je zahrnut jen jednou v denní formě vzdělávání, příp. ročníku, a jen jednou v ostatních formách vzdělávání, příp. ročníku.

Ř. 0716: Zde jsou uvedeni studenti **mimořádně nadaní** (§ 30 a § 31 vyhl. č. 27/2016 Sb., o vzdělávání žáků se speciálními vzdělávacími potřebami a žáků nadaných, ve znění pozdějších předpisů), u kterých ředitel školy rozhodl o přerazení do vyššího ročníku ve stejném vzdělávacím programu bez absolvování předchozího ročníku na základě vykonané zkoušky. Nejsou zde uvedeni studenti přecházející z jiné školy na základě rozdílových zkoušek.

Ř. 0717: Zde jsou uvedeni studenti denní formy vzdělávání, kteří právě opakují ročník.

Ř. 0718: Zde jsou uvedeni studenti denní formy vzdělávání, kteří právě nastoupili po přerušení vzdělávání.

Oddíl VIIA.

Uvedeny údaje jen za **denní formu vzdělávání**. Každý akreditovaný vzdělávací program je uveden tolikrát, kolik možných kombinací sl. c až sl. e se v dané škole vyskytuje.

Sl. a: Viz vysvětlivka k odd. VII, sl. a.

Sl. b: Viz vysvětlivka k odd. VII, sl. b.

Sl. c: Viz vysvětlivka k odd. VII, sl. c.

Sl. d: Uveden kód podle číselníku:

- 1 běžná skupina
- 2 speciální skupina (zřízená podle § 16 odst. 9 ŠZ).

Sl. e: Viz vysvětlivka k odd. VII, sl. d.

Ř. 7A01: Počty studijních skupin jsou uvedeny v přepočtu s přesností na dvě desetinná místa. Pokud jsou v jedné studijní skupině zařazeni studenti vzdělávající se v různých akreditovaných vzdělávacích programech, je uveden u každého programu příslušný přepočtený počet studijních skupin, který je vypočten tak, že se počet studentů uvedeného programu vydělí celkovým počtem studentů ve studijní skupině a výsledek se zaokrouhlí na 2 desetinná místa.

Ř. 7A30: Pokud nejsou v jedné studijní skupině spojeny různé ročníky, je celkový součet počtů skupin v každém ročníku celé číslo a počty skupin v jednotlivých sloupcích odpovídají počtům studijních skupin v odd. III, sl. 2 + 5 podle ročníků.

Oddíl VIII.

Vyplněno pouze u škol, v nichž jsou **studijní skupiny** zřízeny podle § 16 odst. 9 ŠZ. Studenti jsou uvedeni jen za **denní formu vzdělávání**.

Sl. 3: Studenti jsou rozepsáni podle druhu zdravotního postižení.

Ř. 0815: Studenti s evidovanými poruchami autistického spektra. Ti, kteří mají kromě autismu diagnostikováno i souběžné postižení více vadami, jsou uvedeni v ř. 0810.

Oddíl IX.

Obsahuje údaje o zdravotně postižených studentech v **denní formě vzdělávání**, kteří se vzdělávají v **běžných studijních skupinách**.

Sl. 2: Studenti, u nichž byly speciální vzdělávací potřeby zjištěny na základě speciálně pedagogického, popřípadě psychologického vyšetření školským poradenským zařízením, jsou zde rozepsáni podle druhu svého zdravotního postižení.

Ř. 0910: Jako studenti s více vadami jsou uvedeni studenti se dvěma nebo více druhy postižení, z nichž každé by opravňovalo k poskytování podpurných opatření ve vyšších stupních podpory a k zařazení do studijní skupiny zřízené podle § 16 odst. 9 ŠZ.

Ř. 0915: Studenti s evidovanými poruchami autistického spektra. Ti, kteří mají kromě autismu diagnostikováno i souběžné postižení více vadami, jsou uvedeni v ř. 0910.

Oddíl XV.

Studenti jsou uvedeni jen za **denní formu vzdělávání**.

Studenti, kteří se vzdělávají na základě individuálních vzdělávacích plánů (podle § 18 ŠZ), jsou rozepsáni podle ročníků.

Sl. 2: Studenti, kteří mají povolen individuální vzdělávací plán z důvodu mimořádného nadání.

Sl. 3: Studenti se speciálními vzdělávacími potřebami, kteří mají povolen individuální vzdělávací plán na základě doporučení školského poradenského zařízení.

Sl. 4: Ostatní studenti s individuálními vzdělávacími plány, kteří mají povolen individuální vzdělávací plán z jiných než výše uvedených důvodů a kteří jsou uvedeni zároveň v odd. VII, sl. 16. Jedná se o studenty, jimž IVP dočasně poskytuje úlevu od pravidelné docházky nebo odkládá plnění běžných povinností (např. sportovci, matky s dětmi, studenti přechodně vzdělávání v zahraničí).

Oddíl XXI.

Studenti jsou uvedeni za **denní i ostatní formy vzdělávání**. Studenti jsou rozepsáni podle státního občanství. Kód a název státu, jehož je student občanem, je uveden podle číselníku států RAST.

Sl. 5: Zde jsou uvedeni cizinci s povolením k trvalému pobytu (hlava IV a IVa zákona č. 326/1999 Sb., o pobytu cizinců na území České republiky a o změně některých zákonů, ve znění pozdějších předpisů).

Sl. 7: Zde jsou uvedeni cizinci, jimž byl udělen azyl, osoby požívající doplňkové ochrany, žadatelé o udělení mezinárodní ochrany (zákon č. 325/1999 Sb., o azylu, ve znění pozdějších předpisů) a osoby požívající dočasné ochrany (zákon č. 221/2003 Sb., o dočasné ochraně cizinců, ve znění pozdějších předpisů a zákon č. 65/2022 Sb., o některých opatřeních v souvislosti s ozbrojeným konfliktem na území Ukrajiny vyvolaným invází vojsk Ruské federace, ve znění pozdějších předpisů).

Studenti se zdravotním postižením, studující v **denní formě vzdělávání** (vykázání v odd. VIII, sl. 3 a odd. IX, sl. 2) jsou rozepsáni v samostatných řádcích a ve sl. c se zobrazuje „ano“.

U studentů bez zdravotního postižení a studentů studujících v ostatních formách vzdělávání se ve sl. c zobrazuje „ne“. Studenti studující v **ostatních formách vzdělávání** nejsou rozepsáni podle zdravotního postižení.

Pokud má student dvojí občanství, je upřednostněno české, dále občanství státu EU.

Oddíl XXIV.

Studenti jsou uvedeni **jako fyzické osoby za denní i ostatní formy vzdělávání**.

Studenti jsou rozepsáni podle věku. Studenti denní formy vzdělávání jsou uvedeni v řádcích 2401 a 2420, studenti ostatních forem vzdělávání jsou uvedeni v řádcích 2421 a 2450.

Ř. 2401: Studenti se zdravotním postižením, studující v **denní formě vzdělávání** (vykázání v odd. VIII, sl. 3 a odd. IX, sl. 2) jsou rozepsáni v samostatných řádcích a ve sl. b se zobrazuje „ano“. U studentů bez zdravotního postižení se ve sl. b zobrazuje „ne“.

Sl. 14: Zde jsou uvedeni studenti, kteří ve školním roce 2022/2023 zahájili studium 1. ročníku denní formy vzdělávání. Tito studenti jsou zároveň uvedeni v odd. VII, sl. 19, ř. 0701, 0715 a 0751 a ještě v odd. XXXII. Nejsou zde zahrnuti studenti, kteří opakují 1. ročník, studenti, kteří se vrátili do 1. ročníku po přerušení vzdělávání, ani studenti, kteří zahájili studium ve vyšším než 1. ročníku.

Oddíl XXXII.

Viz vysvětlivka k odd. XXIV, sl. 14.

Studenti jsou uvedeni **jako fyzické osoby za denní formu vzdělávání**.

Ř. 3205: Jako „nově přijatí později“ jsou uvedeni studenti, kteří byli přijati později než v roce, ve kterém úspěšně složili maturitní zkoušku.

Oddíl XXXIII.

Sl. 2 a 3: Zde jsou podle vzdělávacích programů rozepsáni absolventi, kteří úspěšně vykonali absolutorium v období od 1. 11. do 31. 3. aktuálního školního roku, kdy již nebyli studenty školy.

Sl. 4 a 5: Zde jsou podle vzdělávacích programů rozepsány osoby, které v aktuálním školním roce ukončily úspěšně poslední ročník (např. ve 3,5letém vzdělávacím programu), ale absolutorium do 31. 3. úspěšně nevykonaly.

Tyto údaje nejsou zahrnuty v oddíle VII.

Základní mezioddílové kontrolní vazby:

- počet studentů v 1. roč. denní formy vzdělávání v odd. III, ř. 0301, sl. 3+7 se musí rovnat počtu studentů v odd. VII, ř. 0715, sl. 2
- počet studentů v 2. roč. denní formy vzdělávání v odd. III, ř. 0302, sl. 3+7 se musí rovnat počtu studentů v odd. VII, ř. 0715, sl. 5
- počet studentů v 3. roč. denní formy vzdělávání v odd. III, ř. 0303, sl. 3+7 se musí rovnat počtu studentů v odd. VII, ř. 0715, sl. 8
- počet studentů ve 4. roč. denní formy vzdělávání v odd. III, ř. 0304, sl. 3+7 se musí rovnat počtu studentů v odd. VII, ř. 0715, sl. 11
- počet studentů v denní formě vzdělávání celkem v odd. III, ř. 0307, sl. 3+7 se musí rovnat údajům v odd. VII, ř. 0751, sl. 14, údajům v odd. XXIV, ř. 2420, sl. 8 a údajům v odd. XXI, ř. 2150, sl. 3
- počet studentů v 1. roč. ostatních forem vzdělávání v odd. III, ř. 0301, sl. 4 se musí rovnat údajům v odd. VII, ř. 0732, sl. 2
- počet studentů v 2. roč. ostatních forem vzdělávání v odd. III, ř. 0302, sl. 4 se musí rovnat údajům v odd. VII, ř. 0732, sl. 5
- počet studentů v 3. roč. ostatních forem vzdělávání v odd. III, ř. 0303, sl. 4 se musí rovnat údajům v odd. VII, ř. 0732, sl. 8
- počet studentů v 4. roč. ostatních forem vzdělávání v odd. III, ř. 0304, sl. 4 se musí rovnat údajům v odd. VII, ř. 0732, sl. 11
- počet studentů v ostatních formách vzdělávání celkem v odd. III, ř. 0307, sl. 4 se musí rovnat počtu studentů v odd. VII, ř. 0752, sl. 14 a počtu studentů v odd. XXIV, ř. 2450, sl. 8
- počet studentů se zdravotním postižením podle věku v odd. XXIV (ve sl. b uvedeno „ano“) a počet studentů se zdravotním postižením podle státního občanství v odd. XXI (ve sl. c uvedeno „ano“) se musí rovnat součtu počtu studentů v odd. IX, ř. 0918, sl. 2, a počtu studentů ve speciálních skupinách (odd. VIII, ř. 0818, sl. 3)
- počet nově přijatých v odd. VII, ř. 0751 sl. 19 se musí rovnat údajům v odd. XXIV, ř. 2420, sl. 14 a také údajům v odd. XXXII, ř. 3211, sl. 2
- počet studentů s IVP v odd. XV, ř. 1501, sl. 4 se musí rovnat počtu studentů s IVP v odd. VII, ř. 0751, sl. 16
- celkový počet studijních skupin v odd. VIIA, ř. 7A30, sl. 6 se musí rovnat počtu studijních skupin v odd. III, ř. 0306, sl. 2 + 5

Používané číselníky

Zřizovatel školy

- 3 jiný ústřední orgán státní správy (MV, MO)
- 5 privátní sektor
- 6 církvev
- 7 kraj

Všechny číselníky používané ve výkaze jsou k dispozici na <http://www.msmt.cz/vzdelavani/skolstvi-v-cr/statistika-skolstvi/ciselniky-1>.

R 13-01

Výkaz o ředitelství škol
podle stavu k 30. 9. 2023

Metodický pokyn

Liší-li se text či vysvětlivky uvedené na formuláři výkazu od tohoto „Metodického pokynu“, platí verze uvedená v „Metodickém pokynu“

Kdo výkaz vyplňuje

Výkaz vyplňují všechny mateřské školy, základní školy, střední školy, konzervatoře a vyšší odborné školy zapsané do rejstříku škol a školských zařízení (dále jen „rejstřík“), jejichž činnost vykonává též právnická osoba (dále jen „ředitelství škol“), bez ohledu na to, zda se jedná o školy běžné, či o školy zřízené podle § 16 odst. 9 zákona č. 561/2004 Sb., ve znění pozdějších předpisů (dále jen „školský zákon“), nebo školy při zdravotnických zařízeních. **Výkaz se netýká ZUŠ a jazykových škol ani školských zařízení, jejichž činnost též právnická osoba vykonává.**

Údaje o školních družinách a školních klubech budou vykázány na výkaze o školní družině – školním klubu Z 2-01. Údaje o internátu nebo domově mládeže budou vykázány na výkaze o školském ubytovacím zařízení Z 19-01. Údaje o speciálně pedagogickém centru zřízeném při ředitelství speciálních škol budou vykázány ve výkaze o speciálně pedagogickém centru Z 33-01. Pokud tentýž pracovník současně vykonává činnost ve škole, které se výkaz týká, i v některé ze škol a školských zařízení, jichž se netýká, bude ve fyzických osobách uveden jednak na výkaze R 13-01 a jednak na příslušném výkaze za danou školu (ZUŠ nebo jazyková škola) nebo školské zařízení (školní družina, školní klub, apod.). V přepočtených osobách bude na obou výkazech uveden pouze s odpovídajícím přepočteným úvazkem.

Ředitelství škol vyplní **jeden společný výkaz R 13-01** za všechny školy, jejichž činnost vykonává. Zároveň za každou z nich vyplňuje odpovídající výkaz nebo předává údaje ze školní matriky.

Ředitelství škol odešle výkaz do **10. 10. 2023** v elektronické podobě podle pokynů MŠMT a následně zašle na vědomí zpracovatelskému místu i výpis dat potvrzený ředitelem školy. Zpracovatelským místem je pro školy zřizované krajem, registrovanými církvemi a náboženskými společnostmi nebo jinou právnickou nebo fyzickou osobou odbor školství krajského úřadu, v Praze odbor školství, mládeže a sportu Magistrátu hl. m. Prahy, pro školy zřizované obcí nebo svazkem obcí odbor školství úřadu obce s rozšířenou působností (v Praze odbor školství, mládeže a sportu Magistrátu hl. m. Prahy), pro školy zřizované MŠMT je zpracovatelským místem přímo MŠMT (podle § 28 odst. 5 školského zákona). Příslušné zpracovatelské místo poskytne v případě potřeby škole metodickou a technickou pomoc.

Bližší informace jsou k dispozici na internetové stránce www.msmt.cz odkaz Statistika školství a dále pak Sběry statistických dat, Regionální školství, Výkonové výkazy řady S, Z, R nebo na <http://sberdat.uiv.cz/login> odkaz Informace.

Při předávání výkazů za mateřské školy (S 1-01), mateřské - základní školy při zdravotnickém zařízení (S 4-01), přípravné třídy základní školy a přípravný stupeň základní školy speciální (S 4c-01) prostřednictvím internetové aplikace odešle ředitelství škol zpracovatelskému místu v elektronické podobě nejprve výkazy za školy a následně výkaz R 13-01. Podobně při dodatečných opravách v datech výkazů za školy, musí ředitelství škol znovu na závěr odeslat i výkaz R 13-01, pokud i v něm došlo ke změně.

Společné poznámky k vyplňování výkazu

- Hodnoty ve výkaze se udávají v celých číslech. Výjimka v oddíle X a XIV je uvedena v popisu těchto oddílů.
- Třídy zřízené podle § 16 odst. 9 školského zákona se pro potřeby výkaznictví označují jako „speciální třídy“. Ostatní třídy (vč. tříd ve školách při zdravotnických zařízeních a školách při školských zařízeních pro výkon ústavní výchovy nebo ochranné výchovy, pokud se nejedná o třídy zřízené podle § 16 odst. 9 školského zákona) se označují jako „běžné třídy“. Škola složená výhradně ze speciálních tříd se označuje jako „speciální škola“. Jako „běžná škola“ je označena škola s minimálně jednou běžnou třídou. Pro studijní skupiny na vyšších odborných školách to platí obdobně.

- Ředitelství škol může zpracovat k výkazu komentář, který bude obsahovat název a resortní identifikátor ředitelství škol (RED_IZO) a bude potvrzen ředitelem školy. Zpracovatelská místa si mohou od ředitelství škol vyžádat zdůvodnění i dodatečně. Při výskytu závažných chyb nebo údajů vyžadujících zdůvodnění v datech výkazu je vypracování komentáře podmínkou a je vyžadováno pořizovacím programem.
- Opravit výkaz lze **jen po dohodě se zpracovatelským místem** tak, že se celý (vč. nového výpisu s vyznačenou opravou) předá znovu.
- Odkazy na školský zákon se vztahují k textu účinnému k rozhodnému datu pro předávání dat výkazu.

Vysvětlivky k údajům výkazu

Jednotné záhlaví se skládá z řádku, určeného pro kódové vyznačení identifikací, a z textové části. Kódy a texty v záhlaví se v pořizovacím programu doplňují z rejstříku.

V **kódovém řádku** záhlaví se uvádí **resortní identifikátor ředitelství škol (RED_IZO)**.

Do údaje označeného ¹⁾ se kódově vyznačí, je-li ředitelství škol mimo provoz (A) (dočasně, ale dlouhodobě uzavřeno, zrušeno apod.) či nikoli (N). Ve výkaze za ředitelství škol mimo provoz bude vyplněno pouze záhlaví výkazu, oddíl II, popř. XVIII. Všechny ostatní oddíly zůstanou nevyplněné.

Do údaje označeného ²⁾ se kódově vyznačí, jedná-li se o jedinou mateřskou školu v obci (A) nebo nikoli (B). Údaj vyplňují pouze organizace zřízené obcí, svazkem obcí nebo krajem, které vykonávají činnost mateřské školy.

O jedinou mateřskou školu v obci se jedná právě tehdy a jenom tehdy, jestliže na území dané obce nepůsobí žádná jiná právnická osoba (nebo její odloučené pracoviště), která by vykonávala činnost mateřské školy, a to bez ohledu na jejího zřizovatele. Obcí se přitom myslí obec jako celek, nikoli jen její část v případě, kdy je obec dělena na městské části nebo městské obvody (obcí je tedy například Praha, nikoli však Praha 1, která je pouze jednou z městských částí).

V **textové části** se uvádějí název a adresa ředitelství škol podle rejstříku.

Oddíl II.

S výjimkou vyšších odborných škol vyplňují oddíl II všechny školy, včetně škol mimo provoz. Údaje se týkají minulého školního roku.

Ř. 0201 a 0202: Údaje o zotavovacích pobytech se u střední školy konzervatoře týkají jen nižšího stupně víceletých gymnázií a 1. – 4. ročníku 8letého vzdělávacího programu konzervatoře. **Uvádějí se pouze zotavovací pobyty organizované školou bez přerušení výchovně vzdělávací činnosti školy.** Neuvádějí se školní výlety, exkurze a jazykové pobyty. Do počtu dětí, žáků vyslaných na zotavovací pobyty se zahrme každé dítě, žák tolikrát, kolika pobytů se zúčastnil. Počet kalendářních dní strávených na zotavovacím pobytu se pro jeden pobyt stanoví jako součin počtu účastníků a délky pobytu (vč. sobot a nedělí), při více pobytech se tento údaj získá jako součet takovýchto součinů za jednotlivé pobyty.

Příklad: 64 žáků ZŠ se zúčastnilo zotavovacího pobytu na 7 dní, 82 žáků na 4 dny a 23 žáků na 5 dní: $(64 \cdot 7) + (82 \cdot 4) + (23 \cdot 5) = 448 + 328 + 115 = 891$; zapíše se 891 strávených dní.

Ř. 0203 a 0204: Údaje o lyžařských kurzech se týkají všech ročníků základních škol, středních škol a konzervatoří vyslaných na lyžařské výcvikové kurzy organizované školou. Vyzkazování počtu žáků a počtu kalendářních dnů – viz ř. 0201 a 0202.

Ř. 0204a: Uvádějí se děti z mateřských škol a žáci 1. stupně základních škol, kteří se zúčastnili výukového kurzu plavání v souladu se vzdělávacím programem školy.

Ř. 0205: Vyplňují základní a střední školy, které organizovaly v uplynulém školním roce kurzy pro získání základního vzdělání.

Ř. 0208 až 0210a: Vyplňují jen školy, v nichž **v souladu s § 20 školského zákona** probíhá bezplatná jazyková příprava žáků – cizinců k jejich začlenění do základního vzdělávání (viz § 10, 11, 11a, 11b vyhl. č. 48/2005 Sb., ve znění pozdějších předpisů). V ř. 0208 se uvede celkový počet žáků, kteří se ve školním roce 2022/23 **zúčastnili**

výuky, uvádějí se pouze žáci s nárokem na jazykovou přípravu (a to jak žáci vykazující školy, tak případně žáci ostatních škol, kterým poskytuje bezplatnou jazykovou přípravu vykazující škola), v ř. 0208a se uvedou pouze vlastní žáci, tj. žáci základních škol vykazujícího ředitelství. V ř. 0210 se uvede počet všech skupin zřízených ve školním roce 2022/23 (včetně skupin zřízených pro distanční výuku), pokud se počet skupin v průběhu školního roku změnil, uvede se nejvyšší počet skupin fungujících v uplynulém školním roce současně. V ř. 0210a se uvede počet distančních skupin.

Oddíl III.

Ř. 0301: Jako samostatné pracoviště se vykáže samostatný objekt školy/škol vykazující právnické osoby, jehož adresa je zapsaná v rejstříku jako místo, kde je poskytováno vzdělávání, které s jiným pracovištěm prostorově nesouvisí, není s ním spojeno stavebně nebo technicky, ani není umístěno na tomtéž nebo sousedním pozemku a při jiném organizačním uspořádání by mohlo být zapsáno ve školském rejstříku jako samostatná právnická osoba. Pokud v daném objektu působí současně např. mateřská škola a základní škola, uvede se počet 1. Obdobně se uvede počet 1 v případě např. střední školy a vyšší odborné školy. Dvě nebo více budov vzájemně propojených chodbou se považují za jedno pracoviště. Nezapočítávají se pracoviště školských zařízení, ZUŠ ani jazykových škol.

Každé pracoviště příslušného druhu školy, které je vykázáno jako samostatné pracoviště, předává samostatný výkaz o škole (např. pokud ředitelství vykazovalo tři pracoviště MŠ a dvě pracoviště ZŠ, bude předávat tři výkazy S 1-01 a dva výkazy M 3. Netýká se VOŠ, VOŠ předává vždy jen jeden výkaz M 10, bez ohledu na vykázaný počet samostatných pracovišť.).

Podrobný rozšiřující výklad k této problematice je uveden na webu MŠMT (<https://www.msmt.cz/vzdelavani/skolstvi-v-cr/ekonomika-skolstvi/dulezite-dokumenty>).

Ř. 0302: Uvede se každé samostatné pracoviště, kde působí konzervatoř. Ř. 0303: Uvede se každé samostatné pracoviště, kde působí vyšší odborná škola.

Příklad: V budově současně působí střední a vyšší odborná škola téhož právního subjektu: v ř. 0301 i ř. 0303 bude uveden počet 1.

Oddíl VI.

Ř. 0601 a 0602: Právnické osoby zřizované registrovanými církvemi a náboženskými společnostmi nebo jinou právnickou nebo fyzickou osobou vyplňují počet osob, které **vykonávají činnost** výchovného poradce nebo koordinátora v oblasti informačních a komunikačních technologií. V případě právnických osob vykonávajících činnost mateřských, základních, středních, vyšších odborných škol a konzervatoří zřizovaných MŠMT, krajem, obcí nebo svazkem obcí se započítávají pouze učitelé, kteří vykonávají uvedenou činnost a v souladu s § 3 nařízení vlády č. 75/2005 Sb., o stanovení rozsahu přímé vyučovací, přímé výchovné, přímé speciálně pedagogické a přímé pedagogicko-psychologické činnosti pedagogických pracovníků, ve znění pozdějších předpisů (dále jen „nařízení vlády“) **mají snížený rozsah přímé pedagogické činnosti.**

Ř. 0602a: **Vyplňují všechny právnické osoby bez ohledu na zřizovatele.** Uvádí se počet pedagogických pracovníků, kteří ve školách zabezpečují poskytování poradenské služby školního metodika prevence v souladu s § 7 vyhlášky č. 72/2005 Sb., o poskytování poradenských služeb ve školách a školských poradenských zařízeních, ve znění pozdějších předpisů.

Ř. 0602b: **Vyplňují všechny právnické osoby bez ohledu na zřizovatele.** Uvádí se počet uvádějících učitelů, kteří jsou pověřeni podporovat profesní rozvoj učitelů v adaptačním období, uvedených ve sl. 9 až 14 oddílu X. Uvádějící učitel zejména metodicky vede začínajícího učitele po dobu jeho adaptačního období, průběžně a pravidelně s ním hodnotí jeho přímou pedagogickou činnost a výkon prací souvisejících s přímou pedagogickou činností a seznamuje ho s činností školy a s její dokumentací.

Ř. 0603 až 0608: Uvádí se počet pedagogických pracovníků vykonávajících specializovanou činnost, k jejichž výkonu jsou podle zákona č. 563/2004 Sb., o pedagogických pracovnících, ve znění pozdějších předpisů (dále jen „zákon“) a § 9 vyhl. č. 317/2005 Sb., o dalším vzdělávání pedagogických pracovníků, akreditační komisi a kariérním systému pedagogických pracovníků, ve znění pozdějších předpisů, nezbytné další kvalifikační předpoklady, kteří působí v MŠ, ZŠ, SŠ, konzervatoři a VOŠ, jejichž činnost vykonává vykazující právnická osoba, která je zřízená krajem, obcí nebo svazkem obcí nebo ministerstvem, a **kterí pobírají specializační příplatek za tyto**

činnosti (§ 133 zákona č. 262/2006 Sb., zákoník práce, ve znění pozdějších předpisů).

Oddíl X.

Zahrnují se všichni učitelé, kteří uvedenou činnost vykonávají, bez ohledu na druh jejich pracovně právního vztahu k vykazujícímu ředitelství škol (pracovní poměr, dohoda apod.) a na zdroje financování. Budou zde uvedeni i učitelé ze škol, příp. tříd zřízených podle § 16 odst. 9 školského zákona, učitelé vyučující v přípravných třídách základní školy, ve třídách přípravného stupně základní školy speciální a učitelé ve školách při zdravotnických zařízeních.

Vykonává-li učitel svoji činnost ve více druzích/stupních škol téhož ředitelství škol, bude ve fyzických osobách celkem v ř. 1001 uveden 1x, v každém druhu/stupni školy, na němž působí, bude uveden jako jedna fyzická osoba ve sl. 2 s odpovídající částí přepočteného úvazku ve sl. 4.

Příklad: Učitel působí zároveň na 1. stupni ZŠ (úvazek 0,2) i na 2. stupni ZŠ (úvazek 0,8). V ř. 1001 bude vykázán jako jedna fyzická osoba (sl. 2) s úvazkem 1,0 (sl. 4). Dále bude vykázán jako jedna fyzická osoba v ř. 1003 (sl. 2) s úvazkem 0,2 (sl. 4) a jako jedna fyzická osoba v ř. 1004 (sl. 2) s úvazkem 0,8 (sl. 4).

Dlouhodobě nepřítomný učitel se nevykazuje (vykáže se učitel přijatý jako náhrada).

Sl. 4 až 6: Při **přepočtu na plně zaměstnaného** se porovnává úvazek učitele se základním úvazkem pro danou kategorii (nařízení vlády). V případě ředitele školy se za základ bere jeho snížený rozsah přímé pedagogické činnosti, stejně se postupuje i v případě učitelů, kteří mají v souladu s nařízením vlády snížený rozsah přímé pedagogické činnosti (zástupce ředitele, výchovný poradce, metodik informačních a komunikačních technologií atd.). Při přepočtu na plně zaměstnané se neberou v úvahu hodiny nad stanovený týdenní rozsah hodin přímé vyučovací činnosti. Údaje o zaměstnancích přepočtených na plně zaměstnané se uvádějí s přesností na 1 desetinné místo.

Příklad: 3 učitelé na plně úvazky, 1 učitel na 3/4 úvazku, 1 učitel na 1/3 úvazku dává úhrnem $3 + 0,75 + 0,3333 = 4,0833$; zapíše se 4,1.

Příklad: Řediteli běžné základní školy s prvním stupněm a 8 třídami je nařízením vlády stanoven rozsah přímé pedagogické činnosti podle velikosti školy 10 hodin týdně, pokud ředitel vykonává přímou pedagogickou činnost těchto 10 hodin týdně, bude vykázán s úvazkem 1,0 ($10/10 = 1,0$). Pokud by tentýž ředitel vykonával přímou pedagogickou činnost jen 5 hodin týdně, byl by vykázán s úvazkem 0,5 ($5/10 = 0,5$).

Příklad: Učitel – výchovný poradce na základní škole s 200 žáky má dle velikosti školy sníženou přímou pedagogickou činnost o 2 hodiny týdně, tedy na 20 hodin ($22 - 2 = 20$), pokud vykonává přímou pedagogickou činnost těchto 20 hodin, bude uveden s úvazkem 1,0 ($20/20 = 1,0$). Pokud by tentýž učitel – výchovný poradce vykonával přímou pedagogickou činnost jen 12 hodin týdně, byl by vykázán s úvazkem 0,6 ($12/20 = 0,6$).

Sl. 6: Bez kvalifikace je učitel, který nesplňuje požadavek vzdělání pro zastávanou funkci podle zákona. **Neuvádějí se** učitelé, kteří nemají odbornou kvalifikaci pro přímou pedagogickou činnost, kterou vykonávají, avšak vztahuje se na ně některá z výjimek podle zákona (§ 22 odst. 8 a 9, § 32 odst. 1, § 8 odst. 3, § 9 odst. 8, § 9a, § 10 odst. 2, § 11 odst. 5 a 6).

Sl. 9 až 11: Uvedou se všichni učitelé v 1. roce adaptačního období, a to od vzniku prvního pracovního poměru na pozici učitele do skončení 1 roku trvání pracovního poměru k právnické osobě vykonávající činnost školy. Započítává se celková doba, po kterou pedagogický pracovník působí na pozici učitele, a to i v případě, že v průběhu 1 roku působil na různých školách. Učitelé s praxí delší než 1 rok se nevykazují, a to ani v případě, že na vykazující škole působí méně než rok, ale předtím již působili na jiné škole a délka jejich praxe v součtu převyšuje jeden rok.

Sl. 12 až 14: Uvedou se všichni učitelé ve 2. roce adaptačního období, a to od ukončení 1. roku adaptačního období po vzniku prvního pracovního poměru k právnické osobě vykonávající činnost školy na pozici učitele do skončení 2. roku trvání pracovního poměru. Započítává se celková doba, po kterou pedagogický pracovník působí na pozici učitele, a to i v případě, že v průběhu roku působil na různých školách.

Sl. 9 až 14: Adaptační období učitele se prodlužuje o dobu trvání celodenních překážek v práci, pro které učitel práci nekoná, pokud tyto překážky trvají nepřetržitě déle než 4 měsíce.

Ř. 1001: Uvedou se všichni učitelé vykazujícího ředitelství škol, vč. ředitelů škol a jejich zástupců. Budou uvedeni i učitelé nepovinných předmětů, učitelé praktického vyučování a učitelé

odborného výcviku, odborné praxe a učitelé náboženství. **Každý učitel bude zahrnut pouze jednou.**

Ř. 1002 až 1011: Učitelé uvedení v ř. 1001 zde budou rozepsáni do příslušného řádku podle toho, ve kterém druhu/stupni školy vykonávají svou činnost. **Každý učitel se vykáže tolikrát, na kolika družích (stupních) škol působí.**

Učitel speciální třídy základní školy, v níž se společně vzdělávají žáci 1. stupně i 2. stupně, bude vykázan na tom stupni, na kterém je vykázána tato třída (viz výkaz M 3, oddíl IIIA).

Není-li pro děti přípravného stupně zřízena samostatná třída a děti jsou integrovány ve třídách základní školy speciální, pak se učitel v přípravném stupni ZŠ speciální (ř. 1002a) neuvádí.

Ř. 1006 a 1010: Uvedou se učitelé z řádku 1005, resp. 1009 vyučující v ročnících gymnázií a konzervatoří, v nichž je plněna povinná školní docházka. Ve sloupcích 4 – 6 se vykáže příslušná část jejich úvazku odpovídající působení na nižším stupni gymnázia, resp. v 1. – 4. roč. 8letého vzdělávacího programu v konzervatoři.

Oddíl XIII.

Vykonává-li ředitel či zástupce ředitele zároveň přímou vyučovací činnost, bude vykázan jak v oddíle X, tak v oddíle XIII. Patří-li do jiné kategorie pedagogických pracovníků, bude uveden jak v oddíle XIII, tak v oddíle XIV. Není-li výjimečně učitelem ani pedagogickým pracovníkem uváděným v oddíle XIV, bude vykázan jen v oddíle XIII.

Sl. 4 a 5: Vykáží se ti vedoucí pedagogičtí pracovníci, kteří mají z titulu své funkce snížený rozsah přímé pedagogické činnosti (nařízení vlády) a pedagogičtí pracovníci, kteří nejsou jmenováni do funkce zástupce ředitele školy, ale řídí některou ze škol, jejíž činnost daná právnická osoba vykonává (podle § 3 odst. 1 nařízení vlády).

Nevykazují se ti pracovníci, kteří vystupují pouze jako statutární zástupci ředitele a zastupují ředitele jen v době jeho nepřítomnosti.

Oddíl XIV.

Zahrnují se všichni, kdo uvedenou činnost vykonávají, bez ohledu na druh jejich pracovně právního vztahu k vykazujícímu ředitelství škol (pracovní poměr, dohoda apod.) a na zdroje financování. Uvádějí se pouze pedagogičtí pracovníci podle § 2 odst. 2 zákona. Neuvádějí se školní asistenti, chůvy, sociální pedagogové apod., kteří nejsou pedagogickými pracovníky. Dlouhodobě nepřítomný pracovník se nevykazuje (vykáže se pracovník přijatý jako náhrada).

Ve fyzických osobách (sl. 2 a 3) se každý pracovník uvede podle toho, jakou z uvedených profesí vykonává ve vykazujícím subjektu, při přepočtu na plně zaměstnaného (sl. 4 a 5) se uvede odpovídající část jeho úvazku.

Vykonává-li asistent pedagoga svoji činnost ve více družích/stupních škol téhož ředitelství, bude ve fyzických osobách v ř. 1400 uveden 1x.

V případě, že asistent pedagoga část své přímé pedagogické činnosti vykonává ve škole a část ve školní družině/školním klubu (či jiném školském zařízení), vykáže se ve výkaze R 13-01 pouze poměrná část úvazku odpovídající jeho působení ve škole. Zbývající část úvazku, odpovídající působení asistenta pedagoga ve školní družině/školním klubu, bude vykázána ve výkaze Z 2-01 (v případě jiného školského zařízení v příslušném výkaze tohoto školského zařízení).

Sl. 4 a 5: Údaje se uvádějí v přepočtených hodnotách s přesností na **dvě desetinná místa.**

Sl. 6: Uvede se počet ostatních pedagogických pracovníků přepočtených na plně zaměstnané ze sl. 4 (asistentů pedagoga v ř. 1400 až 1401g nebo vychovatelů v ř. 1402b), kteří působí ve třídách zřízených podle § 16 odst. 9 školského zákona.

Ř. 1400: Uvedou se všichni asistenti pedagoga působící ve školách v souladu s § 5 vyhl. č. 27/2016 Sb., o vzdělávání žáků se speciálními vzdělávacími potřebami, ve znění pozdějších předpisů, a žáků nadaných bez ohledu na to, zda vykonávají svoji činnost v běžné nebo speciální třídě. Neuvádějí se osobní asistenti zdravotně postižených žáků, kteří nejsou zaměstnanci školy (§ 9 vyhl. č. 27/2016 Sb.), ani školní asistenti, kteří nejsou pedagogickými pracovníky.

Ř. 1401b, 1401a až 1401g: Rozvedou se asistenti pedagogů podle toho, kde působí. Ve fyzických osobách (sl. 2 a 3) se každý uvede tolikrát, na kolika družích škol vykazujícího ředitelství působí, při přepočtu na plně zaměstnaného (sl. 4, 5 a 6) se uvede odpovídající část jeho úvazku. V případě, že asistent pedagoga část své přímé pedagogické činnosti vykonává ve školském zařízení, např. ve školní družině, v domově mládeže apod., vykáže se pouze poměrná část úvazku odpovídající jeho působení v některé ze škol vykazujícího ředitelství.

Ř. 1402b: Uvedou se vychovatelé působící jako další pedagogický pracovník při výuce. **Neuvádějí se vychovatelé ve školní družině, školním klubu ani jiných školských zařízeních.**

Ř. 1404: Uvedou se trenéři (podle § 2 a dále § 21 zákona) v gymnáziích se sportovní přípravou a středních školách zaměřených na výuku tělesné výchovy, příp. v základních školách s rozšířenou výukou tělesné výchovy.

Ř. 1405: Speciální pedagog je pracovník, který zabezpečuje dětem, žákům či studentům se speciálními vzdělávacími potřebami speciálně pedagogickou péči. Nejde o učitele, který má speciálně pedagogickou kvalifikaci a vykonává přímou vyučovací činnost.

Ř. 1405a: Uvedou se ti speciální pedagogové (z ř. 1405), kteří poskytují dětem, žákům a studentům logopedickou péči.

Ř. 1403 a 1405: Vykazují se pouze psychologové a speciální pedagogové působící na některé ze škol vykazujícího ředitelství, nevykazují se pracovníci působící např. v SPC a jiných školských zařízeních.

Oddíl XV.

Uvádějí se pouze počítače ve vlastnictví vykazujícího subjektu. Neuvádějí se počítače, které jsou v osobním vlastnictví, ani počítače pronajaté, zapůjčené apod.

Ve sl. 2 a 14 se v jednotlivých řádcích, tj. 1501 až 1504, 1507, 1508 uvádí jednotlivé počítače podle skutečného fyzického počtu ve své kategorii (stolní počítače, přenosná zařízení), ve sl. 3 až 7, 15 až 19 se rozvede, na kterém druhu/stupni školy, jsou tyto počítače k dispozici. Jsou-li přístupné dětem, žákům, studentům, resp. učitelům, ve více družích/stupních škol, budou uvedeny pro každý druh/stupeň školy samostatně. Ve sl. 2 a 14 bude každý počítač uveden pouze jednou, součet údajů ve sl. 3 až 7, 15 až 19 může být tedy vyšší než údaj ve sl. 2 a 14, nesmí však být nižší.

Příklad: V rámci téhož ředitelství působí zároveň střední a vyšší odborná škola. Ředitelství má 3 počítačové učebny s 45 stolními počítači, které slouží jak střední, tak vyšší odborné škole. V ř. 1502 ve sl. 2 počet stolních počítačů přístupných žákům celkem bude uvedeno 45, ve sl. 6 (SŠ) bude uvedeno 45 a také ve sl. 7 (VOŠ) bude uvedeno 45 počítačů. Obdobně v ř. 1504, 1507 a 1508.

Příklad: V rámci téhož ředitelství působí mateřská i základní škola. Děti v mateřské škole mají k dispozici 5 tabletů, žáci 1. stupně 20 notebooků, žáci druhého stupně 40 notebooků. Kromě toho je k dispozici ještě 15 tabletů, které mohou využívat jak děti v mateřské škole, tak žáci obou stupňů základní školy. V ř. 1502 ve sl. 14 bude uvedeno $5 + 20 + 40 + 15 = 80$ přenosných zařízení, ve sl. 15 (MŠ) bude uvedeno $5 + 15 = 20$ zařízení, ve sl. 16 (1. st. ZŠ) bude $20 + 15 = 35$ zařízení a ve sl. 17 (2. st. ZŠ) bude $40 + 15 = 55$ zařízení.

Sl. 14 až 19: Jako přenosná zařízení se uvedou zařízení typu notebook, tablet (vč. iPad), netbook a phablet.

Ř. 1501: Uvádějí se všechny počítače a přenosná zařízení bez ohledu na to, zda jsou k dispozici zaměstnancům školy nebo dětem, žákům a studentům a bez ohledu na to, zda jsou využívány ve vzdělávacím procesu či pro zajištění chodu školy.

Ř. 1504: Stáří počítače se uvádí podle roku výroby nikoli podle délky vlastnictví počítače.

Ř. 1507: Uvádějí se počítače a přenosná zařízení, které slouží primárně učitelům k zajištění vzdělávacího procesu. Zařízení mohou být sdílena více učiteli, nejsou však sdílena žáky nebo jinými pracovníky školy než učiteli (např. administrativními).

Ř. 1508: Z ř. 1507 budou uvedeny pouze počítače, které mají jednotliví učitelé k dispozici pro své vlastní pracovní potřeby (pro výuku, pro přípravu na výuku v prostorách školy, pro práci z domova např. při distanční výuce, aj.). **Neuvádí se počítače, které jsou sdíleny více učiteli (např. ve sborovně, kabinetech, knihovně, za katedrou ve třídách apod.).**

Oddíl XVI.

Sl. 2: Uvede se Ano/Ne podle toho, zda je uveden technické vybavení ve vykazujícího ředitelství k dispozici, bez ohledu na případný výskyt na jednotlivých pracovištích daného ředitelství.

V ř. 1601, 1604, 1604a a 1605, sl. 4 až 8 se uvede Ano/Ne podle toho, zda děti, žáci a studenti daného druhu/stupně školy mají k dispozici dané technické vybavení.

Ř. 1602a: Zahrnují se **všechny** prostory, v nichž probíhá vzdělávání (učebny, odborné pracovny, laboratoře, počítačové učebny, jazykové učebny, dílny, herny MŠ apod.), **bez ohledu na to, zda jsou vybaveny počítači nebo dalšími prostředky ICT, či nikoliv.** Ve sl. 3 se uvede celkový počet učeben, kterými disponuje dané ředitelství, ve sl. 4 až 8 se tento počet rozvede podle toho, kterým druhům/stupňům škol jsou tyto učebny k dispozici.

Ř. 1602b: Z celkového počtu učeben v ř. 1602a se zahrnou pouze učebny s připojením k internetu, bez ohledu na druh připojení (pevné

nebo Wi-Fi) a bez ohledu na to, zda je připojení dostupné dětem/žákům/studentům, či nikoliv.

Ř. 1602a a 1602b: Pokud je učebna využívána současně více druhů/stupňů škol, uvede se ve sl. 4 až 8 u všech těchto druhů/stupňů škol, ve sl. 3 celkem bude uvedena pouze jednou.

Příklad: Základní škola má na 1. stupni 5 kmenových učeben, na 2. stupni 4 kmenové učebny, dále má 2 počítačové učebny (využívané 1. i 2. stupněm) a 3 odborné učebny – učebnu fyziky, chemie a kreslírnu (kreslírnu využívají oba stupně). V ř. 1602a ve sl. 3 bude uveden celkový počet učeben $5 + 4 + 2 + 3 = 14$. Ve sl. 5 využívané 1. stupněm ZŠ bude uvedeno $5 + 2 + 1 = 8$ učeben, ve sl. 6 využívané 2. stupněm ZŠ bude uvedeno $4 + 2 + 3 = 9$ učeben. Obdobně v ř. 1602b.

Ř. 1603a: Ve sl. 3 se uvede počet mobilních přenosných sad (notebook, tablet), které mají učitelé k dispozici a mohou si je přinést do výuky. Sadu tvoří minimálně 10 zařízení. Ve sl. 4 až 8 se tento počet rozvede podle toho, kterým druhům/stupňům škol jsou tyto sady k dispozici.

Ř. 1604: Uvede se, zda škola disponuje školním informačním systémem. Jedná se o uzavřený systém dostupný žákům a/nebo pracovníkům školy, který slouží jako nástroj pro komplexní správu školní agendy (evidenci žáků, rozvrhy, klasifikaci atd.). Mezi nejčastěji využívané školní informační systémy patří např. Bakaláři, Škola on-line, Edupage, Edookit, iŠkola atd. Naopak do této kategorie nespádají Learning Management Systems (systémy pro řízení výuky), cloudové balíčky (např. G Suite/Workspace nebo Office 365 Education) ani instantní messengery. Ve sl. 4 až 8 se uvede, kterým druhům/stupňům škol je informační systém k dispozici.

Ř. 1604a: Uvede se, zda školní informační systém je k dispozici on-line i rodičům.

Ř. 1605: BYOD - z anglického "Bring Your Own Device" – uvede se Ano/Ne podle toho, zda je žákům a studentům umožněno při výuce používat jejich vlastní technická zařízení typu ICT (např. notebook, netbook, tablet, chytrý telefon apod.). Mateřská škola tento údaj nevyplňuje.

Ř. 1607 a 1608: Ve sl. 9 se uvede výběrem z nabídky interval, do kterého spadá **maximální rychlost připojení**, kterou má škola smluvně zajištěnu od poskytovatele připojení (providera), a to zvlášť za download (ř. 1607) a zvlášť za upload (ř. 1608). Nabízí se intervaly: méně než 1 Mb/s, 1–10 Mb/s, 11–30 Mb/s, 31–100 Mb/s, 101–1000 Mb/s, více než 1000 Mb/s. Škola, která nemá připojení k internetu zajištěno, volí z nabídky hodnotu „bez připojení“. Rychlost se uvádí v megabitech za sekundu (Mb/s nebo Mbps). Downloadem, neboli stažením, rozumíme příjem dat ze vzdáleného serveru. Uploadem, neboli nahráváním, rozumíme odesílání dat na vzdálený server. V případě, kdy není škole tato hodnota aktuálně známa, je možné využít veřejně dostupné měřiče rychlosti (např. <https://www.dsl.cz/mereni-rychlosti>, <https://rychlost.cz/>, <https://www.netmetr.cz/test.html>, apod.). Pokud jsou na různých místech vykazujícího ředitelství, kde se uskutečňuje vzdělávání, nasmlouvané různé rychlosti připojení, je směrodatná rychlost internetu v tom místě, v němž se vzdělává nejvyšší počet dětí/žáků/studentů.

Příklad: rychlost připojení download, která je uvedena ve smlouvě s poskytovatelem, je 20 Mb/s; vybere se tedy interval 11-30 Mb/s.

Oddíl XVII.

Vyplňují jen právnické osoby, které vykonávají činnost základních a středních škol. Uvedou se počty kurzů a žáci kurzů pro získání **základního vzdělání** (§ 55 odst. 3 školského zákona) realizovaných ve školním roce 2023/24.

Sl. 3: Vyplňují ZŠ, které organizují kurzy pro získání základního vzdělání.

Sl. 4: Vyplňují SŠ, které organizují kurzy pro získání základního vzdělání.

Ř. 1704 až 1707: Rozepíše se žáci podle formy vzdělávání, ve které je kurz pořádán.

Oddíl XVIII.

Vyplňují se údaje za školní rok 2022/2023.

Vyplňují jen právnické osoby, které vykonávají činnost středních škol, konzervatorií a vyšších odborných škol. Uvádějí se kurzy uskutečněné vykazujícím ředitelstvím podle § 114 školského zákona (nikoli kurzy uskutečňované jiným právním subjektem, na které vykazující ředitelství vyslalo své zaměstnance) a ukončené v průběhu školního roku 2022/2023. **Neuvádějí se** kurzy pro získání základního vzdělání. Do sl. 2 se uvádí každý kurz tolikrát, kolik „běhů“ (opakování) tohoto kurzu bylo v loňském školním roce realizováno.

Ř. 1805: Krátkodobé rekvalifikační kurzy v oborech **mimo** soustavu oborů vzdělání a jejich účastníci a absolventi za minulý školní rok se uvádějí pouze zde a nejsou zahrnuti ve výkazu o střední škole M 8.

Oddíl XIX.

Vyplňují pouze školy, v nichž **v souladu s § 20 školského zákona** probíhá bezplatná jazyková příprava žáků – cizinců k jejich začlenění do základního vzdělávání (viz § 10, 11, 11a, 11b vyhl. č. 48/2005 Sb., ve znění pozdějších předpisů). Údaje se předávají **podle stavu k 30. 9. 2023**.

V ř. 1901 se uvede počet **všech** skupin pro bezplatnou jazykovou přípravu v základní škole zřízených k rozhodnému datu 30. 9. 2023 (včetně skupin zřízených pro distanční výuku), v ř. 1902 se uvede počet distančních skupin. V ř. 1903 se uvede celkový počet žáků, kterým **je k 30. 9. 2023 poskytována** bezplatná jazyková příprava (tj. skutečně se bezplatné jazykové přípravy účastní). Uvádějí se pouze žáci s nárokem na jazykovou přípravu (a to jak žáci vykazující školy, tak případně žáci ostatních škol, kterým poskytuje bezplatnou jazykovou přípravu vykazující škola). V ř. 1904 se uvedou pouze vlastní žáci, tj. žáci základních škol vykazujícího ředitelství.

Základní kontrolní vazby

oddíl II:

pro každý sloupec:

- počet žáků vyslaných na zotavovací pobyty nebo lyžařské kurzy (ř. 0201 nebo ř. 0203) nesmí být větší než počet kalendářních dní strávených na zotavovacích pobytech nebo lyžařských kurzech (ř. 0202 nebo ř. 0204)
- počet skupin pro jazykovou přípravu cizinců (ř. 0210) nesmí být vyšší než počet žáků v těchto skupinách (ř. 0208)
- počet distančních skupin (ř. 0210a) nesmí být vyšší než počet všech skupin (ř. 0210)
- počet vlastních žáků (ř. 0208a) nesmí být vyšší než počet všech žáků (ř. 0208) účastníků se bezplatné jazykové přípravy ve školním roce 2022/23
- je-li uveden počet skupin pro bezplatnou jazykovou přípravu (ř. 0210), musí být uveden i počet žáků (ř. 0208), platí i naopak

oddíl III:

- údaj v ř. 0302 nesmí být větší než údaj v ř. 0301
- údaj v ř. 0303 nesmí být větší než údaj v ř. 0301

oddíl VI:

pro každý řádek:

- počet žen ve sl. 3 nesmí být větší než počet fyzických osob ve sl. 2 celkem

oddíl X:

pro každý řádek:

- počet učitelů (sl. 2) nesmí být menší než počet žen (sl. 3) a než počet učitelů v adaptačním období (sl. 9 + 12)
- počet učitelů v adaptačním období (sl. 9) nesmí být menší než počet žen – učitelek v adaptačním období (sl. 10). To obdobně platí i pro sl. 12 a 13.
- přepočtený počet celkem (sl. 4) nesmí být menší než přepočtený počet žen (sl. 5) a než přepočtený počet učitelů bez kvalifikace (sl. 6) a než přepočtený počet učitelů v adaptačním období (sl. 11 + 14)

pro ř. 1002 až 1011:

- počet učitelů (sl. 2) nesmí být menší než přepočtený počet osob celkem (sl. 4) a než přepočtený počet učitelů v adaptačním období (sl. 11 + 14)
- počet žen – učitelek v adaptačním období (sl. 10 + 13) nesmí být vyšší než počet žen (sl. 3)

pro sl. 2, 3, 9 a 10:

- součet počtů učitelů podle škol, kde vyučují (v ř. 1002 až 1011), nesmí být menší než celkový počet v ř. 1001

pro sl. 4, 5, 6 a 11:

- součet počtů učitelů podle škol, kde vyučují (v ř. 1002 až 1011), musí odpovídat celkovému počtu v ř. 1001

pro každý sloupec:

- počty učitelů v ř. 1006 nesmí být větší než počty učitelů v ř. 1005, počty učitelů v ř. 1010 nesmí být větší než počty učitelů v ř. 1009

oddíl XIII:

- počet ředitelů celkem (ř. 1301, sl. 2) nesmí být menší než počet žen (ř. 1301, sl. 3)

pro každý řádek:

- počet zástupců celkem (sl. 4) nesmí být menší než počet žen (sl. 5)

pro sl. 4 a 5:

- počet zástupců ustanovených pro určitý druh školy (ř. 1302 až 1306) nesmí být větší než počet zástupců celkem (ř. 1301)
- počet zástupců celkem (ř. 1301) nesmí být větší než součet údajů v ř. 1302 až 1306

oddíl XIV:

pro každý řádek:

- počet fyzických osob (sl. 2) nesmí být menší než počet žen (sl. 3) a než přepočtený počet celkem (sl. 4)
- počet žen ve fyzických osobách (sl. 3) nesmí být menší než přepočtený počet žen (sl. 5)
- přepočtený počet celkem (sl. 4) nesmí být menší než přepočtený počet žen (sl. 5) a než přepočtený počet ve speciálních třídách (sl. 6)

pro sl. 2 a 3:

- počet asistentů pedagogů ve fyzických osobách v jednotlivých druzích škol (ř. 1401b, 1401a až 1401g) nesmí být větší než počet asistentů pedagoga celkem (ř. 1400)
- součet počtů asistentů pedagogů ve fyzických osobách v jednotlivých druzích škol (ř. 1401b, 1401a až 1401g) nesmí být menší než počet asistentů pedagoga celkem (ř. 1400)
- počet logopedů ve fyzických osobách (ř. 1405a) nesmí být větší než počet speciálních pedagogů (ř. 1405)

pro sl. 4 a 5:

- počet logopedů přepočtených na plně zaměstnané (ř. 1405a) nesmí být větší než počet speciálních pedagogů přepočtených na plně zaměstnané (ř. 1405)

pro sl. 4, 5 a 6:

- součet počtů asistentů pedagogů přepočtených na plně zaměstnané v jednotlivých druzích škol (ř. 1401b, 1401a až 1401g) musí odpovídat počtu asistentů pedagoga přepočtených na plně zaměstnané celkem (ř. 1400), obdobně platí i pro ženy ve sl. 5 a pro přepočtené počty asistentů pedagoga ve speciálních třídách ve sl. 6

oddíl XV:

pro ř. 1502, 1504, 1507 a 1508:

- je-li vyplněn údaj ve sl. 2, musí být vyplněn i údaj ve sl. 3 až 7 a naopak. Součet údajů ve sl. 3 až 7 může být vyšší než údaj ve sl. 2, nesmí však být nižší. To obdobně platí i pro sl. 14 až 19.

pro sl. 2 a 14:

- údaj v ř. 1502 a 1507 nesmí být vyšší než údaj v ř. 1501

pro každý sloupec:

- údaj v ř. 1504 nesmí být vyšší než údaj v ř. 1502
- údaj v ř. 1508 nesmí být vyšší než údaj v ř. 1507

oddíl XVI:

pro ř. 1601, 1604, 1604a a 1605:

- je-li v některém ze sl. 4 až 8 uvedeno Ano, musí být uvedeno Ano i ve sl. 2, v případě řádků 1604a, 1605 platí i naopak

pro ř. 1602a, 1602b a 1603a:

- je-li vyplněn údaj ve sl. 3, musí být vyplněn i údaj ve sl. 4 až 8 a naopak. Součet údajů ve sl. 4 až 8 může být vyšší než údaj ve sl. 3, nesmí však být nižší

pro ř. 1607 a 1608:

- je-li vyplněn údaj v ř. 1607, sl. 9, musí být vyplněn i údaj v ř. 1608, sl. 9 a naopak
- je-li vyplněn údaj ve sl. 9, musí být vyplněn i údaj v ř. 1602b, sl. 3 pro každý sloupec:
- údaj v ř. 1602b nesmí být vyšší než údaj v ř. 1602a

oddíl XVII:

pro oba sloupce:

- počet kurzů v ř. 1701 nesmí být menší než počet kurzů v denní formě v ř. 1702
- počet kurzů v ř. 1701 nesmí být větší než počet žáků v ř. 1703
- počet žáků v ř. 1703 musí odpovídat rozpisu podle formy vzdělávání (ř. 1704 až 1707)
- počet dívek v ř. 1703a nesmí být větší než počet žáků v ř. 1703

oddíl XVIII:

pro každý řádek:

- počet kurzů ve sl. 2 nesmí být větší než počet účastníků ve sl. 3
- je-li uveden počet účastníků ve sl. 3, musí být uveden i počet kurzů ve sl. 2
- počet žen ve sl. 4 nesmí být větší než počet účastníků ve sl. 3, totéž platí i pro sl. 5 a 6.

oddíl XIX:

- počet skupin pro jazykovou přípravu cizinců (ř. 1901) nesmí být vyšší než počet žáků v těchto skupinách (ř. 1903)
- počet distančních skupin (ř. 1902) nesmí být vyšší než počet všech skupin (ř. 1901)
- počet vlastních žáků (ř. 1904) nesmí být vyšší než počet všech žáků (ř. 1903) účastnících se bezplatné jazykové přípravy
- je-li uveden počet skupin pro bezplatnou jazykovou přípravu (ř. 1901), musí být uveden i počet žáků (ř. 1903), platí i naopak

Mezioddílové vazby:

- jsou-li uvedeny údaje v příslušného druhu školy v oddílech III, XIII, XIV, XV, XVI a XVII, musí být uvedeni učitelé u téhož druhu školy v oddíle X, obdobně by to mělo platit i v případě oddílu II, pokud se nejedná o školu mimo provoz.

Mezivýkazové vazby:

- učitelé v odd. X v ř. 1002 až 1011 se uvedou, jen pokud jsou uvedeny děti/žáci/studenti na odpovídajícím výkaze za školu vykazujícího ředitelství škol (platí pro všechny školy, kontrola probíhá jen u výkazů S 1-01, S 4-01 a S 4c-01)
- ostatní pedagogičtí pracovníci (asistenti pedagoga nebo vychovatelé) působící ve speciální třídě (odd. XIV, ř. 1400 až 1402b, sl. 6) budou uvedeni jen tehdy, pokud se na odpovídajícím výkaze za školu vykazujícího ředitelství škol uvádějí speciální třídy/studijní skupiny (platí pro všechny školy, kontrola probíhá jen u výkazů S 1-01 a S 4c-01)

Zde jsou uvedeny pouze základní kontrolní vazby, které mají informovat zpracovatele při vyplňování výkazu. Podrobnější - úplné kontrolní vazby jsou součástí pořizovacího programu.

Z 14-01

Výkaz o zařízení pro výkon ústavní-ochranné výchovy podle stavu k 31. 10. 2023

Metodický pokyn

Liší-li se text či vysvětlivky uvedené na formuláři od tohoto „Metodického pokynu“, platí verze uvedená v „Metodickém pokynu“.

Kdo výkaz vyplňuje

Výkaz vyplňují všechna zařízení pro výkon ústavní výchovy nebo ochranné výchovy určená pro děti předškolního věku, děti ve věku povinné školní docházky i pro mládež po skončení povinné školní docházky zapsaná do rejstříku škol a školských zařízení (dále jen „rejstřík“), tj. dětské domovy, dětské domovy se školou, výchovné ústavy a diagnostické ústavy. Za každý uvedený typ zařízení se sestavuje samostatný výkaz. Výkaz nevyplňují střediska výchovné péče, která sestavují výkaz Z 34-01, ani zařízení, která jsou déle než jeden rok mimo provoz, ani zařízení nově zřízená, která k 31. 10. 2023 dosud nezačala činnost.

Zařízení odešle výkaz do **13. 11. 2023** v elektronické podobě podle pokynů MŠMT a následně zašle na vědomí zpracovatelskému místu i výpis dat potvrzený ředitelem zařízení. Zpracovatelským místem je pro zařízení zřizovaná MŠMT přímo MŠMT, pro zařízení zřizovaná krajem, registrovanými církvemi a náboženskými společnostmi nebo jinou právnickou nebo fyzickou osobou odbor školství krajského úřadu, v Praze odbor školství, mládeže a sportu Magistrátu hl. m. Prahy, pro zařízení zřizovaná obcí nebo svazkem obcí odbor školství úřadu obce s rozšířenou působností, (podle § 28 odst. 5 zákona č. 561/2004 Sb., ve znění pozdějších předpisů, dále jen „školský zákon“). Příslušné zpracovatelské místo poskytne zařízení v případě potřeby metodickou a technickou pomoc.

Bližší informace jsou k dispozici na internetové stránce www.msmt.cz odkaz Statistika školství a dále pak Sběry statistických dat, Regionální školství, Výkonové výkazy řady S, Z, R nebo na <http://sberdat.uiv.cz/login> odkaz Informace.

Společné poznámky k vyplňování výkazu

- Hodnoty ve výkaze se udávají v celých číslech. Výjimka v oddíle X je uvedena v popisu tohoto oddílu.
- Zařízení může zpracovat k výkazu komentář, který bude obsahovat IZO a označení zařízení a bude potvrzen ředitelem zařízení. Zpracovatelská místa si mohou od zařízení vyžádat zdůvodnění i dodatečně. Při výskytu závažných chyb v datech výkazu nebo údajů vyžadujících zdůvodnění je vypracování komentáře podmínkou a je vyžadováno pořizovacím programem.
- Opravit výkaz lze **jen po dohodě se zpracovatelským místem** tak, že se celý (vč. nového výpisu s vyznačenou opravou) předá znovu.
- Zdravotním postižením se rozumí zdravotní znevýhodnění uvedené v § 16 odst. 9 školského zákona, tj. mentální, tělesné, zrakové nebo sluchové postižení, závažné vady řeči, závažné vývojové poruchy učení, závažné vývojové poruchy chování, souběžné postižení více vadami a autismus.
- Odkazy na školský zákon se vztahují k textu účinnému k rozhodnému datu pro předávání dat výkazu.

Vysvětlivky k údajům výkazu

Jednotné záhlaví se skládá z řádku, určeného pro kódové vyznačení identifikací a klasifikací, a z textové části. Kódy a texty v záhlaví se v pořizovacím programu doplňují z rejstříku a resortních číselníků uvedených na formuláři nebo v tomto Metodickém pokynu.

V **kódovém řádku** záhlaví se uvádí **resortní identifikátor zařízení (IZO)** uvedený v rejstříku.

Do údaje označeného ¹⁾ se uvede členění diagnostického ústavu podle věku dětí 1 místním kódem podle číselníku:

- bez rozlišení věku
- pro děti
- pro mládež

Tento údaj **vyplňuje jen diagnostický ústav**, ostatní zařízení tento údaj nevyplňují.

Do údaje označeného ²⁾ se uvede, jsou-li v zařízení zřízena oddělení pro nezletilé matky či oddělení s výchovně léčebným režimem 1 místním kódem podle číselníku:

- není zřízeno žádné speciální oddělení
- zřízeno oddělení pro nezletilé matky
- zřízeno oddělení s výchovně léčebným režimem
- zřízena obě speciální oddělení

Tento údaj **nevyplňují diagnostické ústavy**.

Do údaje označeného ³⁾ se kódově vyznačí, jde-li o zařízení pro děti-cizince či nikoli (§ 2 odst. 4 zákona č. 109/2002 Sb., ve znění pozdějších předpisů, dále jen „zákon“) 1 místním kódem:

- zařízení pro děti-občany ČR
- v zařízení je oddělení pro děti-cizince
- zařízení pouze pro děti-cizince

Do údaje označeného ⁴⁾ se kódově vyznačí, je-li zařízení mimo provoz (dočasně, ale dlouhodobě uzavřeno, zrušeno, apod.) (=A) či nikoli (=N). Ve výkaze za zařízení mimo provoz bude vyplněno pouze záhlaví a oddíly III, IV a V, ostatní oddíly musí zůstat nevyplněny. Výkaz za zařízení mimo provoz se vyplňuje pouze v případě, že zařízení fungovalo v uplynulém školním roce.

V *textové části* se uvádějí označení typu zařízení a adresa podle rejstříku.

A. Dodatek za školní rok 2022/2023

Oddíl III.

Vyplňují pouze diagnostické ústavy.

Ř. 0313: Uvede se součet počtu dnů, které jednotlivé děti strávily v zařízení mezi 1. 9. 2022 a 31. 8. 2023. Výraznější odchylky tohoto ukazatele od kapacity ústavu násobené 365 je nutno zdůvodnit v komentáři.

Oddíl IV.

Ne vyplňují diagnostické ústavy.

Ř. 0404 a 0407: Uvedou se děti, které v době příchodu do zařízení navštěvovaly školu zřízenou podle § 16 odst. 9 školského zákona (tj. pro žáky se zdravotním postižením).

Ř. 0409: Uvedou se nově přijatí, které nelze zařadit do předcházejících řádků (ukončili školní vzdělávání, děti před zahájením povinné školní docházky, které nenavštěvují MŠ, případně studenti VOŠ nebo VŠ).

Ř. 0409a, 0409b a 0409c: Počet nově přijatých v ř. 0401 se rozepíše do jednotlivých řádků podle toho, zda do zařízení přicházejí z původní rodiny, z náhradní rodinné péče nebo z jiného zařízení pro výkon ústavní nebo ochranné výchovy.

Ř. 0414: Rozumí se tím děti podmíněně umístěné nebo přechodně ubytované mimo zařízení (viz § 23 odst. 1 písm. b), c) zákona).

Ř. 0415: Uvede se součet počtu dnů, které jednotlivé děti strávily v zařízení mezi 1. 9. 2022 a 31. 8. 2023, včetně dnů strávených dětmi na útěku. Výraznější odchylky tohoto ukazatele od kapacity zařízení násobené 365 je nutno zdůvodnit v komentáři.

Ř. 0416: Uvede se součet počtu dnů, které jednotlivé děti strávily mezi 1. 9. 2022 a 31. 8. 2023 na útěku.

Sl. 4 a 5: Uvedou se děti, které odešly ze zařízení, v členění podle věku (do sl. 4 děti ve věku do 15 let a do sl. 5 děti ve věku 15 let a více).

Oddíl V.

Uvedou se děti, které v uplynulém školním roce **během pobytu v zařízení** (dětském domově, dětském domově se školou, výchovném ústavu nebo diagnostickém ústavu) získaly střední vzdělání, střední vzdělání s výučním listem, střední vzdělání s maturitou nebo prošly rekvalifikačním kurzem.

B. Školní rok 2023/2024

Oddíl II.

Uvádějí se všechny děti se speciálními vzdělávacími potřebami **umístěné ve vykazujícím zařízení k 31. 10. 2023**, kterým jsou poskytována podpůrná opatření v souladu s vyhláškou č. 27/2016 Sb., o vzdělávání žáků se speciálními vzdělávacími potřebami a žáků nadaných, ve znění pozdějších předpisů. Není rozhodující, zda bylo dítě vyšetřeno školským poradenským zařízením nebo zda mu podpůrná opatření v 1. stupni podpory poskytuje samo školské zařízení.

Ř. 0202 až 0204: Dítě se uvede v tolika řádcích, kolik je druhů příčin jeho speciálních vzdělávacích potřeb, v řádku 0201 bude uvedeno pouze jednou.

Ř. 0202: Uvedou se děti se zdravotním znevýhodněním **uvedeným**

- v § 16 odst. 9 školského zákona.
- Ř. 0203: Uvedou se děti, jejichž speciální vzdělávací potřeby vyplývají ze zdravotního znevýhodnění **neuveđeného** v § 16 odst. 9 školského zákona, a které potřebují poskytování podpůrných opatření.
- Ř. 0204: Uvedou se děti se znevýhodněním souvisejícím s odlišným kulturním prostředím nebo jinými životními podmínkami dítěte, které brání v naplnění jeho vzdělávacích možností na rovnoprávném základě s ostatními. Tyto děti se dále rozvedou do ř. 0205 až 0207.
- Ř. 0205: Uvedou se děti, jejichž speciální vzdělávací potřeby vyplývají zejména z odlišného kulturního prostředí v rodině dítěte, malé znalosti kultury české společnosti, omezené znalosti vyučovacího jazyka vč. užívání jiného než vyučovacího jazyka v rodině dítěte.
- Ř. 0206: Uvedou se děti, jejichž speciální vzdělávací potřeby vyplývají zejména z jiných životních podmínek v rodině dítěte, obvykle se jedná o dlouhodobě se vyskytující životní okolnosti, např. sociální vyloučení, výraznou chudobu nebo jiné.
- Ř. 0207: Uvedou se děti, jejichž speciální vzdělávací potřeby vyplývají z kombinace více faktorů (např. příslušníci etnických menšin, pokud se v rodině nehovoří vyučovacím jazykem, platí odlišná kulturní pravidla a rodina je sociálně vyloučená).
- Ř. 0220: Uvede se počet dětí, kterým jsou ve vykazujícím školském zařízení poskytována podpůrná opatření s kódem NFN (na 7. pozici kódu je písmeno B) dle doporučení školského poradenského zařízení, bez ohledu na to, zda jsou na tato podpůrná opatření požadovány finanční prostředky či nikoliv.

Oddíl VI.

- Do počtu dětí se zahrnují i ty, které jsou ke dni vykazování krátkodobě nepřítomny (hospitalizovány, na návštěvě u rodiny, na útěku ap.).
- Ř. 0604: Uvedou se děti nezletilých matek umístěné spolu s nimi ve vykazujícím zařízení. Tyto děti se započítávají do celkového počtu dětí v ř. 0601.
- Ř. 0610a a 0612b: Vyplní zařízení, jejichž činnost je specializovaná na výchovně léčebný režim (viz § 9 vyhlášky č. 438/2006 Sb., ve znění pozdějších předpisů, dále jen „vyhláška“).
- Ř. 0614: Uvedou se všechny děti s cizím státním občanstvím.
- Ř. 0614a: Uvedou se děti se státním občanstvím státu Evropské unie s výjimkou České republiky.
- Ř. 0616 a 0617: Nevypĺňuje diagnostický ústav. Uvede se počet dětí uvedených v ř. 0601, podle toho, zda u nich před přijetím do vykazujícího zařízení **proběhla** diagnostika v diagnostickém ústavu (ř. 0616) nebo **neproběhla** (ř. 0617).

Oddíl VII.

Tento oddíl se týká dětských domovů, diagnostických ústavů určených pro děti a dále i jiných zařízení, pokud jsou v nich umístěny děti nezletilých matek.

Oddíl IX.

- Ř. 0908: Vyplní jen diagnostický ústav.
- Ř. 0909: Rozumí se tím děti, které se připravují na povolání v rekvalifikačním kurzu.
- Ř. 0912: Vyplní jen dětský domov.

Oddíl X.

Zahrnují se **všichni**, kdo uvedenou činnost vykonávají, bez ohledu na druh jejich pracovního vztahu k vykazujícímu zařízení (pracovní poměr, dohoda apod.) a na zdroje financování. Ředitel zařízení bude uveden podle svého profesního zaměření, a to pouze v případě, že v zařízení vykonává některou z odborných profesí.

- Ř. 1000: Uvádějí se všichni pedagogičtí pracovníci působící ve **vykazujícím zařízení** (§ 2 zákona č. 563/2004 Sb., o pedagogických pracovnících, ve znění pozdějších předpisů). Pokud daný pracovník **vykonává činnost současně ve více typech zařízení vykazujícího subjektu** (např. v dětském domově se školou i ve výchovném ústavu, diagnostickém ústavu nebo středisku výchovné péče), **bude v přepočtu na plně zaměstnané uvedena pouze příslušná část jeho úvazku** odpovídající jeho působení ve vykazujícím zařízení. Pokud ve vykazujícím zařízení působí učitelé, budou uvedeni pouze v ř. 1000. Nezahrnují se **učitelé ze škol** při vykazujícím zařízení.
- Ř. 1001: Speciální pedagog je pracovník, který zabezpečuje dětem se speciálními vzdělávacími potřebami speciálně pedagogickou péči (psychopedickou, somatopedickou, logopedickou, surdopedickou, tyflopeditickou, etopedickou, aj.). Nejde o učitele, který má speciálně pedagogickou kvalifikaci a vykonává přímou vyučovací činnost.
- Ř. 1007: Uvádějí se jen **odborní pracovníci**, nezařazení do žádné z předchozích kategorií, např. pracovníci sociální péče, bezpečnostní pracovníci, apod. Nepatří sem administrativní, provozní apod.

pracovníci. Nepatří sem ani etoped (uvede se jako speciální pedagog), ani psychoterapeut (psycholog).

- Sl. 4: Uvedou se počty pracovníků se speciálně pedagogickým vzděláním.
- Sl. 8: Při přepočtu na plně zaměstnaného se porovnává úvazek pracovníka se základním úvazkem pro danou kategorii. Údaje o pracovnících přepočtených na plně zaměstnané se uvádějí s přesností na 1 desetinné místo.
- Příklad: 3 pracovníci na plně úvazky, 1 pracovnice na 3/4 úvazku, 1 pracovník na 1/3 úvazku dává úhrnem $3 + 0,75 + 0,3333 = 4,0833$; zapíše se 4,1 přepočteného pracovníka.*

Oddíl XI.

Pokud od 31. 10. 2022 nedošlo v zařízení ke stavebním úpravám, měly by se údaje v ř. 1101, 1102 a 1107 rovnat údajům za minulý školní rok. Uvádí se skutečná kapacita zařízení, která se může lišit od údaje uvedeného v rejstříku.

- Ř. 1101: Zahrnují se veškerá lůžka určená pro pobyt dětí umístěných v zařízení v ložnicích i v bytech.
- Ř. 1102 až 1105: Rozumí se ložnice mimo byty. Rozdělení ložnic se provede podle nejvyššího možného počtu lůžek ve všech pokojích, přípustného podle platných hygienických předpisů, zejména vyhlášky MZD č. 410/2005 Sb., ve znění pozdějších předpisů, nikoli podle skutečného počtu ubytovaných.
- Ř. 1106: Uvede se celkový počet lůžek v ložnicích (tj. mimo byty).
- Ř. 1107: Uvedou se výhradně byty určené pro pobyt dětí umístěných do zařízení podle § 2 odst. 4 vyhlášky, nepatří sem služební byty zaměstnanců.
- Ř. 1108: Uvede se počet lůžek pro děti v bytech z ř. 1107.

Oddíl XII.

- Ř. 1201 až 1209: Uvádějí se děti se zdravotním znevýhodněním uvedeným v § 16 odst. 9 školského zákona diagnostikované školským poradenským zařízením. Zahrnují se sem i děti nezletilých matek z ř. 0604, jsou-li zdravotně postižené.
- Ř. 1208b: Uvádějí se pouze děti se závažnými vývojovými poruchami chování podle § 16 školského zákona. Děti s poruchami chování podle zákona č. 109/2002 Sb., ve znění pozdějších předpisů a § 10 a 11 vyhlášky se uvádějí do ř. 1209a nebo 1209b.
- Ř. 1209: Děti s poruchami autistického spektra se zahrnou do tohoto řádku, nezahrnují se v ř. 1201 (s mentálním postižením).
- Ř. 1209a: Uvádějí se **děti podle § 10** vyhlášky. Tyto děti se již neuvádějí do ř. 1209b. Pokud se jedná o děti, které mají současně zdravotní znevýhodnění uvedené v § 16 odst. 9 školského zákona, uvedou se rovněž i do příslušných řádků 1201 až 1210.
- Ř. 1209b: Uvádějí se **pouze děti podle § 11** vyhlášky. Tyto děti se již neuvádějí do ř. 1209a. Pokud se jedná o děti, které mají současně zdravotní znevýhodnění uvedené v § 16 odst. 9 školského zákona, uvedou se rovněž i do příslušných řádků 1201 až 1210.

Oddíl XIII.

Vypĺňuje pouze diagnostický ústav. Uvede se počet dětí umístěných v diagnostickém zařízení k 31. 10. 2023 podle délky pobytu dítěte v zařízení k tomuto datu. V případě pobytů delších, než stanovuje platná legislativa (tj. 8 týdnů), bude uveden počet dětí podle důvodu prodloužení pobytu.

- Ř. 1301: Uvede se počet dětí, u nichž soudní řízení k ukončení pobytu již proběhlo, čeká se na nabytí právní moci.

Základní kontrolní vazby

oddíl II:

- pro oba sloupce:
- údaj v každém z ř. 0202 až 0204 nesmí být větší než v ř. 0201
 - součet ř. 0205 až 0207 musí odpovídat počtu dětí v ř. 0204
 - údaj v ř. 0220 nesmí být větší než v ř. 0201
- pro každý řádek:
- počet dívek ve sl. 3 nesmí být větší než počet dětí ve sl. 2

oddíl III:

- pro oba sloupce:
- počet dětí přijatých do diagnostického ústavu (ř. 0301) nesmí být menší než součet počtů dětí přijatých podle uvedených kategorií (ř. 0302 až 0305a) a měl by se mu rovnat
 - počet dětí rozmístěných z diagnostických ústavů (ř. 0306) nesmí být menší než součet počtů dětí podle způsobu rozmístění (ř. 0309 až 0312) a měl by se mu rovnat
- pro každý řádek:
- počet dívek ve sl. 3 nesmí být větší než počet dětí ve sl. 2

oddíl IV:

pro sloupce 2 a 3:

- počet nově přijatých dětí (ř. 0401) se musí rovnat součtu počtů dětí podle uvedených druhů a typů škol (ř. 0402a až 0409)
- počet nově přijatých dětí (ř. 0401) se musí rovnat součtu počtů dětí podle toho, odkud přicházejí (ř. 0409a, 0409b a 0409c)
- počet dětí přicházejících z pěstounské péče (ř. 0409d) nesmí být větší než počet dětí přicházejících z náhradní rodinné péče (0409b)
- počet dnů strávených dětmi na útěku (ř. 0416) nesmí být větší než celkový počet dnů uvedený na ř. 0415

pro sloupce 2 až 5:

- počet dětí, které odešly ze zařízení (ř. 0410), nesmí být menší než počet uskutečněných adopcí a počet odchodů do pěstounské péče (ř. 0411 + 0412), než počet trvale propuštěných dětí (ř. 0413) a než počet dětí podmíněně umístěných nebo přechodně ubytovaných mimo zařízení (ř. 0414)

pro každý řádek:

- počet dívek ve sl. 3 nesmí být větší než počet dětí ve sl. 2

pro ř. 0410 až 0414:

- součet počtu dětí ve věku do 15 let ve sl. 4 a počtu dětí ve věku 15 let a více ve sl. 5 musí být shodný s počtem dětí celkem ve sl. 2

oddíl V:

pro každý řádek:

- počet dívek ve sl. 3 nesmí být větší než počet dětí ve sl. 2

oddíl VI:

pro oba sloupce:

- počet dětí celkem (ř. 0601) nesmí být menší než počet nezletilých matek (ř. 0602a), než počet úplných sirotků (ř. 0603) a než počet dětí nezletilých matek (ř. 0604)
- počet dětí celkem (ř. 0601) nesmí být menší než součet počtů dětí podle důvodů umístění (ř. 0605 až 0608a), než počet výchovných a rodinných skupin (ř. 0609a a 0612a), než počet dětí s cizím státním občanstvím (ř. 0614) a než počet dětí na útěku (ř. 0615)
- počet dětí ze zemí EU (ř. 0614a) nesmí být větší než počet cizinců celkem (ř. 0614)
- součet údajů v ř. 0616 a 0617 musí rovnat údaj v ř. 0601 (neplatí pro diagnostické ústavy, které nevyplňují ř. 0616 a 0617)

pro každý řádek:

- počet dívek ve sl. 3 nesmí být větší než počet dětí ve sl. 2 (v ř. 0602a se musí sl. 2 a 3 rovnat)

oddíl VII:

pro oba sloupce:

- počet dětí celkem (ř. 0701) se musí rovnat součtu počtů dětí podle věku (ř. 0703 + 0704)

pro každý řádek:

- počet dívek ve sl. 3 nesmí být větší než počet dětí ve sl. 2

oddíl VIII:

pro oba sloupce:

- počet dětí celkem (ř. 0801) se musí rovnat součtu počtů dětí podle věku (ř. 0803 + 0804)
- počet dětí ve věku do 15 let (ř. 0803) nesmí být menší než součet počtů těchto dětí podle druhu školy (ř. 0805 až 0806a)
- počet dětí starších 15 let celkem (ř. 0804) nesmí být menší než součet počtů těchto dětí podle druhu školy (ř. 0807 až 0808a)

pro každý řádek:

- počet dívek ve sl. 3 nesmí být větší než počet dětí ve sl. 2

oddíl IX:

pro oba sloupce:

- počet dětí celkem (ř. 0901) se musí rovnat součtu počtů dětí podle zařazení (ř. 0906 až 0912)

- počet dětí celkem (ř. 0901) se musí rovnat součtu počtů dětí podle věku (ř. 0903 + 0904)

pro každý řádek:

- počet dívek ve sl. 3 nesmí být větší než počet dětí ve sl. 2

oddíl X:

pro každý řádek:

- počet pracovníků ve sl. 2 nesmí být menší než počet žen ve sl. 3
- počet pracovníků ve sl. 2 nesmí být menší než počet pracovníků ve sl. 4

pro řádky 1001 až 1007:

- přepočtený počet ve sl. 8 nesmí být větší než počet fyzických osob ve sl. 2

oddíl XI:

- celková lůžková kapacita (ř. 1101) se musí rovnat součtu počtů lůžek v ložnicích pro děti (ř. 1106) a v bytech (ř. 1108)
- počet ložnic (ř. 1102) se musí rovnat součtu počtů ložnic podle počtu lůžek (ř. 1103 až 1105)
- počet lůžek v ložnicích (ř. 1102) nesmí být menší než součet počtu 1lůžkových ložnic, dvojnásobku počtu 2-3lůžkových ložnic a čtyřnásobku 4 a vícelůžkových ložnic

oddíl XII:

pro každý řádek:

- počet postižených dětí ve sl. 2 se musí rovnat součtu údajů ve sl. 3 až 5

- počet dívek ve sl. 6 nesmí být větší než počet dětí ve sl. 2

pro každý sloupec:

- údaj v ř. 1210 se musí rovnat součtu údajů v ř. 1201, 1202, 1203, 1204a, 1205, 1206, 1208a, 1208b a 1209
- počet hluchoslepých dětí (ř. 1207) nesmí být větší než počet dětí s více vadami (ř. 1206)

oddíl XIII:

pro každý řádek:

- počet dívek ve sl. 3 nesmí být větší než počet dětí ve sl. 2

Mezioddílové vazby:

- počet dětí celkem (odd. VI, ř. 0601) se musí rovnat součtu počtů dětí předškolního věku, dětí plnicích povinnou školní docházkou a dětí, které jsou v péči zařízení po skončení povinné školní docházky (ř. 0701 + 0801 + 0901), totéž se týká i dívek
- počet dětí nezletilých matek (odd. VI, ř. 0604) by neměl být větší než počet dětí předškolního věku (odd. VII, ř. 0701)
- počet postižených dětí celkem v odd. XII, ř. 1210, sl. 2, nesmí být větší než počet dětí v zařízení celkem v ř. 0601, totéž platí obdobně i pro sl. 3 a počet dětí před zahájením povinné školní docházky v ř. 0701, pro sl. 4 a počet dětí plnicích povinnou školní docházkou v ř. 0801 a pro sl. 5 a počet dětí po skončení povinné školní docházky v ř. 0901, obdobně počet postižených dívek celkem v odd. XII, ř. 1210, sl. 6, nesmí být větší než počet dívek celkem v ř. 0601, sl. 3
- počet dětí s poruchami chování (ř. 1209a a 1209b) v odd. XII, sl. 2 nesmí být větší než počet dětí v zařízení celkem v ř. 0601, totéž platí obdobně i pro počet dívek
- počet dětí uvedených v odd. II, ř. 0201 nesmí být větší než počet dětí celkem v odd. VI, ř. 0601, totéž platí obdobně i pro počet dívek
- počet dětí se zdravotním postižením v odd. II, ř. 0202 se musí rovnat počtu dětí v odd. XII, ř. 1210, totéž platí obdobně i pro počet dívek
- u diagnostických ústavů se musí počet dětí uvedených v odd. XIII, sl. 2 (ř. 1301 + 1302 + 1303 + 1304) rovnat počtu dětí celkem (odd. VI, ř. 0601), totéž se týká dívek

Zde jsou uvedeny pouze základní kontrolní vazby, které mají informovat zpracovatele při vyplňování výkazu. Podrobnější - úplné kontrolní vazby jsou součástí pořizovacího programu.

Z 15-01

Výkaz o činnosti střediska volného času

k 31. 10. 2023

Metodický pokyn

Liší-li se text či vysvětlivky uvedené na formuláři výkazu od tohoto „Metodického pokynu“, platí verze uvedená v „Metodickém pokynu“.

Kdo výkaz vyplňuje

Výkaz vyplňují všechny domy dětí a mládeže a všechny samostatné stanice zájmových činností, zapsané do rejstříku škol a školských zařízení (dále jen „rejstřík“). Stanice zřízené při některém domu dětí a mládeže a nezapsané do rejstříku samostatný výkaz nevyplňují. Výkaz dále nevyplňují zařízení, která jsou déle než jeden rok mimo provoz, ani zařízení nově zřízená, která k 31. 10. 2023 dosud nezahájila činnost.

Zařízení odešle výkaz do **13. 11. 2023** v elektronické podobě podle pokynů MŠMT a následně zašle na vědomí zpracovatelskému místu i výpis dat potvrzený ředitelem zařízení. Zpracovatelským místem je pro zařízení zřizovaná krajem, registrovanými církvemi a náboženskými společnostmi nebo jinou právnickou nebo fyzickou osobou odbor školství krajského úřadu, v Praze odbor školství, mládeže a sportu Magistrátu hl. m. Prahy, pro zařízení zřizovaná obcí nebo svazkem obcí odbor školství úřadu obce s rozšířenou působností, v Praze odbor školství, mládeže a sportu Magistrátu hl. m. Prahy (podle § 28 odst. 5 zákona č. 561/2004 Sb., ve znění pozdějších předpisů, dále jen „školský zákon“). Příslušné zpracovatelské místo poskytne v případě potřeby zařízení metodickou a technickou pomoc.

Bližší informace jsou k dispozici na internetové stránce www.msmt.cz odkaz Statistika školství a dále pak Sběry statistických dat, Regionální školství, Výkonové výkazy řady S, Z, R nebo na <http://sberdat.uiv.cz/login> odkaz Informace.

Společné poznámky k vyplňování výkazu

- a) Hodnoty ve výkaze se udávají v celých číslech. Výjimka v oddíle XIV je uvedena v popisu tohoto oddílu.
- b) Zařízení může zpracovat k výkazu komentář, který bude obsahovat IZO a označení zařízení a bude potvrzen ředitelem zařízení. Zpracovatelská místa si mohou od zařízení vyžádat zdůvodnění i dodatečně. Při výskytu závažných chyb v datech výkazu nebo údajů vyžadujících zdůvodnění je vypracování komentáře podmínkou a je vyžadováno pořizovacím programem.
- c) Opravit výkaz lze **jen po dohodě se zpracovatelským místem** tak, že se celý (vč. nového výpisu s vyznačenou opravou) předá znovu.

Vysvětlivky k údajům výkazu

Jednotné záhlaví se skládá z řádku, určeného pro kódové vyznačení identifikací a klasifikací, a z textové části. Kódy a texty v záhlaví se v pořizovacím programu doplňují z rejstříku.

V **kódovém řádku** záhlaví se uvádí **resortní identifikátor zařízení** (IZO) uvedený v rejstříku.

Do údajů označeného ¹⁾ se kódově vyznačí, je-li zařízení mimo provoz (dočasně uzavřeno, zrušeno apod.) (=A) či nikoli (=N). Ve výkaze za zařízení mimo provoz bude vyplněno pouze záhlaví a oddíly II, IV, VI a VII. Oddíly I, V a XIV zůstanou nevyplněné.

V **textové části** se uvádějí označení typu zařízení a adresa podle rejstříku.

Oddíl I.

Ř. 0108: Zahrnuje se pravidelná výchovná, vzdělávací a zájmová činnost (podle vyhlášky č. 74/2005 Sb., o zájmovém vzdělávání, ve znění pozdějších předpisů, dále jen „vyhlášky“). Uvádějí se počty zájmových útvarů. Zájmovými útvary se rozumí např. kroužky, kurzy, soubory, kluby zaměřené na konkrétní aktivity apod.

Ř. 0109: Uvede se počet účastníků - **dětí, žáků a studentů** (fyzických osob) přijatých k 1 nebo více zájmovým, výchovným, rekreačním nebo vzdělávacím činnostem s **pravidelnou docházkou** (podle vyhlášky). Uvedou se účastníci přijatí k pravidelné docházce na základě písemné přihlášky (§ 5 vyhlášky), kteří se dále rozvedou v ř. 0113 až 0115. Každý účastník se vykáže **pouze jednou**, bez ohledu na počet zájmových útvarů, do nichž je přihlášen. Nezahrnují se sem ostatní účastníci akcí pořádaných zájmovými útvary.

Pravidelnou docházkou se rozumí přihlášení k zájmovému vzdělávání, které není pravidelnou denní docházkou a které se koná po dobu nejméně 5 po sobě jdoucích měsíců v období školního vyučování pravidelně s výjimkou období školních prázdnin alespoň jednou za

1. týden v rozsahu alespoň 1 hodiny, nebo

2. 2 týdny v rozsahu alespoň 2 hodin

Ř. 0109a: Uvede se počet účastníků - dětí, žáků a studentů (fyzických osob) z ř. 0109 přijatých k 1 nebo více zájmovým, výchovným, rekreačním nebo vzdělávacím činnostem s **pravidelnou docházkou** (podle vyhlášky), které se konají v rozsahu **více než 3 hodiny týdně v průměru** po dobu nejméně 5 po sobě jdoucích měsíců v období školního vyučování s výjimkou období školních prázdnin.

Ř. 0113: Uvedou se všechny děti, které ještě nezahájily povinnou školní docházku.

Ř. 0114: Uvádějí se žáci základních a středních škol.

Ř. 0115: Uvádějí se **pouze studenti VOŠ**, studenti VŠ budou uvedeni v ř. 0116 Ostatní účastníci.

Ř. 0116: Ostatními účastníky mohou být např. studenti VŠ, pedagogičtí pracovníci, zákonní zástupci nezletilých účastníků, popřípadě další fyzické osoby (§ 1 vyhlášky), přijatí k pravidelné činnosti na základě písemné přihlášky. **Tito účastníci se nezahrnují do počtu uvedeného v ř. 0109.**

Oddíl II.

Sl. 2: Uvedou se **počty akcí** příležitostné činnosti, jako jsou besedy, exkurze, přednášky, kulturní, sportovní, rekreační a zábavné akce (s výjimkou akcí uvedených v oddíle VI), poznávací vycházky, výlety, jednorázová školení, semináře, soutěže neuvedené v oddíle VII, přehlídky, koncerty apod. Údaje za tyto akce se již neuvedou v žádné další části výkazu.

Sl. 3: Do počtu účastníků se zahrnují pouze **aktivní účastníci** podle dokladů o průběhu vzdělávání (podle § 2 vyhlášky). Nepatří sem např. diváci na sportovních či kulturních akcích ap., pokud se nezapojí do probíhající činnosti. Každý účastník bude započten tolikrát, kolikrát se akcí zúčastní. Nezahrnují se pracovníci střediska.

Oddíl IV.

Rozvádějí se účastníci dalších činností střediska zájmového a vzdělávacího charakteru (podle § 2 písm. d), e) a f) vyhlášky) za období od 1. 9. 2022 do 31. 8. 2023. Údaje za tyto činnosti se již neuvedou v žádné další části výkazu.

Sl. 3: Vykáže se počet účastníků, kterých se dané aktivity týkaly. Pokud se jeden účastník zapojil do více aktivit spadajících do jedné oblasti, bude započten tolikrát, kolikrát se aktivit zúčastnil.

Pokud se jeden účastník zapojil do aktivit vykazovaných ve více řádcích, bude vykázán ve všech oblastech, v nichž se aktivit zúčastnil.

Ř. 0401: Patří sem např. poradenská a informační činnost, dětské parlamenty apod. Účastníkem se rozumí každý, kdo se zapojí do dané činnosti a je evidován v příslušné evidenci.

Ř. 0402: Patří sem např. individuální práce s talenty, speciální činnosti pro účastníky zájmového vzdělávání s vyhraněnými zájmy, které nelze zahrnout mezi pravidelné činnosti, individuální příprava na různé druhy zkoušek, která nemá charakter pravidelné činnosti v zájmovém útvaru, doučování, vedení diplomových prací, konzultační profesní poradenství, praxe studentů, práce SOČ, seminární práce apod. Účastníkem se rozumí každý, kdo se zapojí do dané činnosti a je evidován v příslušné evidenci.

Ř. 0404: Patří sem např. otevřené kluby, herny, klubovny, studovny, dílny, hřiště, apod. Účastníkem se rozumí každý, kdo se zapojí do dané činnosti a je evidován v příslušné evidenci. Do počtu účastníků se uvede tolikrát, kolikrát se aktivit zúčastnil.

Ř. 0405: Patří sem **činnosti jinde nezapočtené**, např. brigády, záchranářské práce, akce v krizových situacích, apod. Účastníkem se rozumí každý, kdo se dané činnosti zúčastnil a je evidován v příslušné evidenci. Do počtu účastníků se uvede tolikrát, kolikrát se aktivit zúčastnil.

Oddíl V.

Uvádějí se účastníci (pouze děti, žáci, studenti) z ř. 0109 odd. I se speciálními vzdělávacími potřebami, kterým jsou poskytována

podpůrná opatření, a nadání účastníci (pouze děti, žáci, studenti) zájmového vzdělávání v souladu s vyhláškou č. 27/2016 Sb., o vzdělávání žáků se speciálními vzdělávacími potřebami a žáků nadaných, ve znění pozdějších předpisů. Není rozhodující, zda byl účastník vyšetřen školským poradenským zařízením nebo zda mu podpůrná opatření v 1. stupni podpory poskytuje samo školské zařízení.

Ř. 0502 až 0504: Účastník se uvede v tolika řádcích, kolik je druhů příčin jeho speciálních vzdělávacích potřeb, v řádku 0501 bude uveden pouze jednou. Nelze-li účastníka zařadit do žádného z ř. 0502 až 0504, a přesto se jedná o účastníka se speciálními vzdělávacími potřebami (např. dosud nebyl diagnostikován školským poradenským zařízením a je zařazen zařízením do 1. stupně podpory), bude uveden pouze v ř. 0501.

Ř. 0502: Uvedou se účastníci se zdravotním znevýhodněním **uvedeným** v § 16 odst. 9 školského zákona, u nichž byly speciální vzdělávací potřeby zjištěny na základě vyšetření školským poradenským zařízením.

Ř. 0503: Uvedou se účastníci, jejichž speciální vzdělávací potřeby vyplývají ze zdravotního znevýhodnění **neúvedeného** v § 16 odst. 9 školského zákona, a kteří potřebují poskytování podpůrných opatření.

Ř. 0504: Uvedou se účastníci se speciálními vzdělávacími potřebami z důvodu odlišného kulturního prostředí nebo jiných životních podmínek. Tito účastníci se dále rozvedou do ř. 0505 až 0507.

Ř. 0505: Uvedou se účastníci, jejichž speciální vzdělávací potřeby vyplývají zejména z odlišného kulturního prostředí v rodině, malé znalosti kultury české společnosti, omezené znalosti vyučovacího jazyka vč. užívání jiného než vyučovacího jazyka v rodině.

Ř. 0506: Uvedou se účastníci, jejichž speciální vzdělávací potřeby vyplývají zejména z jiných životních podmínek v rodině, obvykle se jedná o dlouhodobě se vyskytující životní okolnosti, např. sociální vyloučení, výraznou chudobu nebo jiné.

Ř. 0507: Uvedou se účastníci, jejichž speciální vzdělávací potřeby vyplývají z kombinace více faktorů (např. příslušníci etnických menšin, pokud se v rodině nehovoří vyučovacím jazykem, platí odlišná kulturní pravidla a rodina je sociálně vyloučená).

Ř. 0509: Uvádějí se mimořádně nadaní účastníci, jejichž nadání bylo potvrzeno na základě vyšetření školským poradenským zařízením.

Ř. 0510: Uvede se počet účastníků, kterým jsou ve vykazujícím středisku volného času poskytována podpůrná opatření s kódem NFN (na 7. pozici kódu je písmeno B) dle doporučení školského poradenského zařízení, bez ohledu na to, zda jsou na tato podpůrná opatření požadovány finanční prostředky či nikoliv.

Oddíl VI.

Sl. 2: Uvede se táborová a další činnost spojená s pobytem, organizovaná vykazujícím zařízením (podle § 2 písm. c) vyhlášky) a to jak v tuzemsku, tak i v zahraničí.

Sl. 3b: Uvádějí se veškeré typy pobytových akcí, které trvaly i s ubytováním 5 a více dní (vč. táborů – zimních i letních), s výjimkou táborů uvedených ve sloupci 4.

Sl. 3c: Uvádějí se veškeré pobytové akce, které trvaly alespoň dva dny a nejvýše 4 dny i s ubytováním, včetně soustředění zájmových útvarů, víkendových akcí, výukových programů spojených s pobytem apod.

Sl. 4: Uvádějí se městské tábory či příměstské tábory. Každý tábor se vykáže jako jedna akce. Tyto tábory nemusí být spojeny s pobytem mimo místo, kde organizace sídlí.

Ř. 0602: Uvádějí se počty účastníků akcí uvedených v ř. 0601, bez ohledu na to, zda se jednalo o členy střediska, kteří byli přijati k pravidelné docházce či nikoli. Každý účastník se uvede tolikrát, kolika pobytových akcí se zúčastnil. Do počtu účastníků se nezapočítávají pracovníci zaměstnaní na pobytových akcích.

Ř. 0602a: Uvede se počet dětí, žáků a studentů (fyzických osob) přijatých k 1 nebo více táborům, a to na dobu **alespoň 5 po sobě jdoucích dnů**. Každý účastník je započten **pouze jednou**.

Ř. 0603: Počet osobodní se pro jeden pobyt stanoví jako součin počtu účastníků z ř. 0602 a počtu pobytových dnů (vč. sobot a nedělí), při více pobytech se tento údaj získá jako součet takovýchto součinů za jednotlivé pobyty.

Ř. 0604: Vykazují se všichni pracovníci, kteří v rámci táborové a další činnosti spojené s pobytem vykonávají **pedagogickou** činnost, bez ohledu na druh jejich pracovního vztahu k vykazujícímu subjektu (pracovní poměr, dohoda apod.) a na zdroj financování. Každý pracovník se uvede tolikrát, kolika pobytových akcí se zúčastnil. Nezahrnují se pracovníci technicko-hospodářští ani provozní.

Oddíl VII.

Ř. 0701: Uvede se **pouze** počet soutěží vyhlašovaných nebo spoluvyhlašovaných MŠMT a počet účastníků. Každý účastník se uvede tolikrát, kolika soutěží a kol se zúčastnil.

Oddíl XIV.

Zahrnují se všichni pracovníci, kteří ve vykazujícím zařízení vykonávají **pedagogickou činnost**, bez ohledu na druh jejich pracovního vztahu k vykazujícímu subjektu (pracovní poměr, dohoda apod.), na zdroje financování a na to, zda splňují požadovanou kvalifikaci. Jako interní (ř. 1402) se posuzují pracovníci, kteří jsou v zařízení v pracovním poměru, ostatní pracovníci pracující na základě dohod apod. se posuzují jako externí (ř. 1403). Údaje o pracovnících přepočtených na plně zaměstnané se uvádějí s přesností na 1 desetinné místo.

Sl. 4: **U interních pedagogických pracovníků** (ř. 1402) se při přepočtu na plně zaměstnané porovnává úvazek pracovníka se základním úvazkem v dané kategorii.

Příklad: 3 pracovníci na plně úvazky, 1 pracovnice na 3/4 úvazku, 1 pracovník na 1/3 úvazku dává úhrnem $3 + 0,75 + 0,3333 = 4,0833$; zapíše se 4,1 přepočteného pracovníka.

U externích pedagogických pracovníků (ř. 1403) se při přepočtu na plně zaměstnané součet odpracovaných hodin všech externích pracovníků za měsíc říjen vydělí celkovým počtem pracovních hodin připadajících na měsíc říjen (při 8hodinové pracovní době/1 pracovní den).

Příklad: 6 externích pedagogických pracovníků v měsíci říjnu – první odpracoval 10 hodin, druhý 15 hodin, třetí 30 hodin, čtvrtý 45 hodin, pátý 63 hodin a šestý 50 hodin, odpracované hodiny se sečtou a vydělí počtem pracovních hodin v měsíci říjnu (pro říjen 2023 se jedná o 176 hodin, např. dle plánovacího kalendáře) $(10 + 15 + 30 + 45 + 63 + 50)/176 = 213/176 = 1,2102$, zaokrouhli se na 1 desetinné místo; zapíše se 1,2 přepočteného pracovníka.

Základní kontrolní vazby

oddíl I:

- počet zájmových útvarů (ř. 0108) nesmí být větší než počet účastníků (ř. 0109 + 0116)
- součet počtů účastníků podle kategorií (ř. 0113 až 0115) se musí rovnat počtu účastníků celkem (ř. 0109), totéž platí i pro počet dívek pro všechny řádky:
- počet dívek ve sl. 2a nesmí být větší než počet účastníků ve sl. 2

oddíl II:

- počet akcí/účastníků o víkendů (ř. 0203) nesmí být větší než počet akcí/účastníků v ř. 0202
- pro všechny řádky:
- počet účastníků (sl. 3) nesmí být menší než počet akcí (sl. 2)
- je-li uveden počet účastníků (sl. 3), musí být uveden i počet akcí (sl. 2)

oddíl V:

- pro oba sloupce:
- údaj na každém z ř. 0502 až 0504 nesmí být větší než v ř. 0501
- součet ř. 0505 až 0507 musí odpovídat počtu účastníků v ř. 0504
- počet mimořádně nadaných (ř. 0509) nesmí být větší než počet účastníků nadaných (ř. 0508)
- údaj v ř. 0510 nesmí být větší než součet údajů v ř. 0501 a 0508
- pro každý řádek:
- počet dívek ve sl. 3 nesmí být větší než počet účastníků ve sl. 2

oddíl VI:

- pro všechny řádky:
- údaj ve sl. 2 musí odpovídat součtu údajů ve sl. 3b, 3c a 4
- pro všechny sloupce:
- počet akcí (ř. 0601) nesmí být větší než počet účastníků (ř. 0602)
- počet pracovníků na pobytových akcích (ř. 0604) nesmí být větší než počet účastníků (ř. 0602)
- počet osobodní (ř. 0603) nesmí být menší než počet účastníků (ř. 0602) a neměl by být menší než jeho dvojnásobek, ve sl. 3b než jeho pětinasobek

oddíl VII:

- počet účastníků ve sl. 3 nesmí být menší než počet soutěží ve sl. 2
- je-li uveden počet účastníků (sl. 3), musí být uveden i počet soutěží (sl. 2)

oddíl XIV:

- pro všechny řádky:
- počet pracovníků ve sl. 2 nesmí být menší než počet žen ve sl. 3

- přepočtený počet (sl. 4) nesmí být větší než počet fyzických osob (sl. 2)

pro všechny sloupce:

- součet počtů interních a externích pracovníků (ř. 1402 a 1403) musí odpovídat počtu pracovníků celkem (ř. 1401)

Zde jsou uvedeny pouze základní kontrolní vazby. Podrobnější, úplné kontrolní vazby jsou součástí pořizovacího programu.

Z 17-01

Výkaz o činnosti zařízení školního stravování podle stavu k 31. 10. 2023

Metodický pokyn

Liší-li se text či vysvětlivky uvedené na formuláři výkazu od tohoto „Metodického pokynu“, platí verze uvedená v „Metodickém pokynu“.

Kdo výkaz vyplňuje

Výkaz vyplňují všechna zařízení školního stravování (dále jen „zařízení“) zapsaná do rejstříku škol a školských zařízení (dále jen „rejstřík“), vč. zařízení při školských ubytovacích zařízeních, zařízení při školských zařízeních pro výkon ústavní výchovy nebo ochranné výchovy a zařízení při školských zařízeních pro preventivně výchovnou péči (dále jen „internátní jídelny“). Za zařízení školy v přírodě se výkaz nevyplňuje. Výkaz nevyplňují dále zařízení, která jsou déle než jeden rok mimo provoz, ani zařízení nově zřízená, která k 31. 10. 2023 dosud nezahájila činnost.

Výkaz se vyplňuje **za jednotlivá samostatná odloučená pracoviště téhož zařízení** (dále jen „pracoviště“) podle § 3 odst. 2 vyhlášky č. 107/2005 Sb., o školním stravování, ve znění pozdějších předpisů (dále jen „vyhláška“), která jsou zapsaná do rejstříku jako místa, kde jsou poskytovány školské služby. Za pracoviště se považuje takové pracoviště, které nesouvisí s jiným odloučeným pracovištěm téhož zařízení prostorově, není s ním spojeno stavebně nebo technicky, ani není s jiným odloučeným pracovištěm téhož zařízení umístěno na tomtéž nebo sousedním pozemku a **při jiném organizačním uspořádání by mohlo být zapsáno v rejstříku škol a školských zařízení jako zařízení školního stravování. V dalším textu se pod pojmy „zařízení“, „jídelna“, „výdejna“ či „vývařovna“ rozumí též pracoviště, pokud ze souvislosti nevyplývá jiný výklad.**

Školní jídelna - výdejna (dále jen „výdejna“) nevyplňuje výkaz jen v těchto případech:

- do výdejny se dováží strava ze zařízení zapsaného do rejstříku, které je součástí jiné právnické osoby a stravu vydávají pracovníci vyvařujícího subjektu (vše, tj. přípravu i výdej stravy vykáže vyvařující zařízení v oddílech I, III a V ve svém výkaze)
- do výdejny dováží stravu jiná osoba poskytující stravovací služby (dále jen „zařízení nezapsané do rejstříku“) a stravu vydávají pracovníci vyvařujícího subjektu (jde o náhradní stravování).

Náhradní stravování: Pokud právnická osoba vykonávající činnost školy nebo školského zařízení (dále jen „škola“) zabezpečuje školní stravování na základě smlouvy s jinou osobou poskytující stravovací služby podle § 2 odst. 1 písm. b) vyhlášky (dále jen „náhradní stravování“) a na toto stravování přispívá, vyplní za ně samostatný výkaz, **i když v tomto případě nejde o zařízení školního stravování.** V tomto výkaze uvede **rezortní identifikátor vykazující školy (IZO) a její označení.** Bude vyplněn oddíl I, v oddíle III jen sl. 2 a 3 a oddíl V. Oddíly II, IV a VII se nevyplní. Stravuje-li škola své žáky ve více takových zařízeních, vyplní jen jeden výkaz za všechny stravované žáky. Vykonává-li jedna právnická osoba činnost více škol, vyplňuje rovněž jen jeden výkaz. Výkaz za zrušené náhradní stravování se nevyplňuje. **Za náhradní stravování se pro účely tohoto výkazu nepovažuje, dováží-li škola stravu ze zařízení nezapsaného do rejstříku a vydává-li ji ve vlastní výdejně vlastními pracovníky.**

Zařízení (resp. u náhradního stravování škola) odešle výkaz do **13. 11. 2023** v elektronické podobě podle pokynů MŠMT a následně zašle na vědomí zpracovatelskému místu i výpis dat potvrzený ředitelem zařízení (u náhradního stravování ředitelem školy). Zpracovatelským místem je pro zařízení zřizovaná krajem, registrovanými církvemi a náboženskými společnostmi nebo jinou právnickou nebo fyzickou osobou odbor školství krajského úřadu, v Praze odbor školství, mládeže a sportu Magistrátu hl. m. Prahy, pro zařízení zřizovaná obcí nebo svazkem obcí odbor školství úřadu obce s rozšířenou působností (v Praze odbor školství, mládeže a sportu Magistrátu hl. m. Prahy), pro zařízení zřizovaná MŠMT je zpracovatelským místem přímo MŠMT (podle § 28 odst. 5 zákona č. 561/2004 Sb., ve znění pozdějších předpisů, dále jen „školský zákon“). Příslušné zpracovatelské místo poskytne v případě potřeby školskému zařízení metodickou a technickou pomoc.

Bližší informace jsou k dispozici na internetové stránce www.msmt.cz odkaz Statistika školství a dále pak Sběry statistických dat, Regionální školství, Výkonové výkazy řady S, Z, R nebo na <http://sberdat.uiv.cz/login> odkaz Informace.

Společné poznámky k vyplňování výkazu

- Hodnoty ve výkaze se udávají v celých číslech. Výjimky v oddíle III a IV jsou uvedeny v popisu těchto oddílů.
- V oddílech **I, II, IV, V a VII** se uvádí stav smluvně sjednaný **k 31. 10. 2023**. Např. stravník zapsaný k pravidelnému odběru jídla se zahrne do počtu i v případě, že 31. 10. jídlo výjimečně neodebere (na den, na dobu nemoci jídlo odhlásil). Podobně pracovník zařízení se zahrne do počtu, přestože 31. 10. svou práci přechodně nevykonává. Pokud pracovník svou práci dlouhodobě nevykonává a je za něj přijata náhrada, uvede se jen náhradník.
- Zařízení může zpracovat k výkazu komentář, který bude obsahovat IZO, číslo části a označení zařízení a bude potvrzen ředitelem zařízení. Zpracovatelská místa si mohou od zařízení vyžádat zdůvodnění i dodatečně. Při výskytu závažných chyb v datech výkazu nebo údajů vyžadujících zdůvodnění je vypracování komentáře podmínkou a je vyžadováno pořizovacím programem.
- Opravit výkaz lze **jen po dohodě se zpracovatelským místem** tak, že se celý (vč. nového výpisu s vyznačenou opravou) předá znovu.

Vysvětlivky k údajům výkazu

Jednotné záhlaví se skládá z řádku, určeného pro kódové vyznačení identifikací a klasifikací, a z textové části. Kódy a texty v záhlaví se v pořizovacím programu doplňují z rejstříku a resortních číselníků uvedených na formuláři nebo v tomto Metodickém pokynu.

V **kódovém řádku** záhlaví se uvádí **resortní identifikátor zařízení (IZO)** uvedený v rejstříku. U škol vykazujících náhradní stravování se uvádí **resortní identifikátor (IZO)** vykazující školy.

Číslo části – je-li do rejstříku zapsáno zařízení s více odloučenými pracovišti, rozlišuje se tímto pořadovým číslem každé odloučené pracoviště. Pořadové číslo odpovídá číslu místa poskytovaných školských služeb podle rejstříku. Má-li zařízení jen jedno pracoviště nebo vyplňuje-li škola výkaz za náhradní stravování, je obvykle uvedeno číslo 01, není-li v rejstříku uvedeno jinak.

Vyazuje-li zařízení více odloučených pracovišť, nesmí být **žádný výkaz sumářem výkazů za tato pracoviště.**

Do údaje označeného ¹⁾ se kódově vyznačí **rozdílení** podle číselníku:

- zařízení školního stravování (nepřipadá-li v úvahu kód 2, 3 nebo 9)
- zařízení školního stravování při školském ubytovacím zařízení
- zařízení školního stravování při školském zařízení pro výkon ústavní výchovy nebo ochranné výchovy, nebo zařízení pro preventivně výchovnou péči
- 9 náhradní stravování

Do údaje označeného ²⁾ se kódově vyznačí, **o jaké zařízení se jedná:**

- 0 výdejna dovážející stravu ze zařízení zapsaného do rejstříku (bez ohledu na to, zda se jedná o tutéž právnickou osobu nebo jinou právnickou osobu)
- 1 školní jídelna (příprava i výdej jídel)
- 2 vývařovna (pouze příprava jídel, výdej jídel probíhá v jiných provozovnách)
- 3 výdejna dovážející stravu ze zařízení nezapsaného do rejstříku

U náhradního stravování se tento údaj nevyplňuje.

Do údaje označeného ³⁾ se kódově vyznačí, je-li zařízení mimo provoz (dočasně, ale dlouhodobě uzavřeno, zrušeno apod.) (=A) nebo zda je v provozu (=N). Ve výkaze za zařízení mimo provoz bude vyplněno pouze záhlaví a v oddíle III jen sl. 2 a 4, ostatní údaje musí zůstat nevyplněny. Výkaz za zařízení mimo provoz se vyplňuje pouze v případě, že zařízení fungovalo v uplynulém školním roce. Výkaz za zrušené náhradní stravování se nevyplňuje. Pokud je zařízení k 31. 10. 2023 mimo provoz pouze krátkodobě (např. z důvodu probíhající opravy, karanténního opatření apod.) a bude ve školním roce 2023/24 dále pokračovat ve své činnosti, vyplní se výkaz stejným způsobem jako za kterékoli jiné **aktivní** zařízení. V odd. I, příp. II, IV, V a VII se uvádějí údaje podle stavu v běžném provozu nikoli

podle stavu v průběhu rekonstrukce. V odd. III se uvedou údaje za minulý školní rok a případně skutečné počty uvařených a vydaných jídel v říjnu. Obdobně uvádí údaje v odd. II a VII i jídelna odvázející stravu do výdejny, ve které probíhá rekonstrukce. **Údaje o zapsaných strážnících, příp. ostatních pravidelně stravovaných nesmí být uvedeny duplicitně na výkaze za zařízení, kde se případně k 31. 10. skutečně stravují.** Na tomto výkaze budou uvedeny pouze počty pro ně uvařených a vydaných jídel.

V *textové části* se uvádějí označení typu zařízení a adresa podle rejstříku.

U škol vykazujících náhradní stravování se uvede označení a adresa vykazující školy.

Oddíl I.

Nevyplňují zařízení mimo provoz.

Do počtu zapsaných stravovaných v oddíle I se nezahrnují stravování, pro něž jsou připravená jídla odvážena do výdejen zapsaných do rejstříku. Tito stravování se vykazují výhradně v oddíle II a VII.

Školní jídelny - vývařovny (dále jen „vývařovna“) nevyplňují ř. 0101 až 0112. V ř. 0113 až 0115 mohou vykazat pouze vlastní zaměstnanci, kteří zde odebírají stravu formou závodního stravování.

Sl. 2: Uvádějí se zásadně počty **zapsaných** stravovaných. Za zapsaného stravovaného se považuje ten, kdo je přihlášen ve vykazujícím zařízení k pravidelnému odběru alespoň jednoho hlavního nebo doplňkového jídla. Nepatří sem jednorázoví stravování ani účastníci mimořádných akcí. Celodenní stravování se vyazuje, pokud jsou podávány večeře.

Zapsaní stravování se vykazují, i když se v některém dni k odběru jídla nedostavili. Obdobně platí i pro oddíly II, V a VII.

Sl. 3 až 7: Každý zapsaný stravovaný vykázaný ve sl. 2 smí být uveden v příslušném řádku jen v jednom ze sl. 3 až 7 podle druhu odebíraného jídla. Stravovaný odebírající pouze oběd, bude uveden ve sl. 3, stravovaný odebírající oběd a alespoň jedno doplňkové jídlo, bude uveden ve sl. 4, do sl. 3 a 5 se již nezahrne.

Sl. 4 a 5: Řádky 0101 až 0112 vyplní pouze zařízení, která poskytují doplňková jídla, na která má příslušný strážník nárok podle § 4 vyhlášky (např. školní jídelny/výdejny MŠ či internátní jídelny). Pokud jsou doplňková jídla vydávána strážníkům nad rámec vyhlášky (např. přesnídávky pro žáky ZŠ), budou tyto strážníky vykázaní i jako ostatní pravidelně stravování odebírající doplňkové jídlo (ř. 0113, sl. 2 a 5). Tím není dotčeno jejich vykázaní současně jako strážníků odebírajících oběd (ř. 0101 až 0112, sl. 2 a 3).

Sl. 6: Vyplňují jen internátní jídelny, popř. školy vykazující náhradní stravování. Celodenní stravování se nevyazuje, pokud nejsou ve smyslu § 4 vyhlášky poskytovány večeře. V ř. 0101 až 0112 se uvedou strážníci, kteří mají nárok na poskytování oběda, večeře a doplňkových jídel. Ostatní stravování v ř. 0113 až 0114a se uvedou podle skutečnosti.

Sl. 7: Uvedou se ti z celodenně stravovaných (ze sl. 6), kteří v tomto zařízení odebírají večeři a případně libovolná doplňková jídla, ale neodebírají obědy.

Ř. 0101 až 0112: Uvádějí se strážníci, tj. děti, žáci, studenti a další osoby, jimž je poskytováno stravování v rámci hmotného zabezpečení, plného přímého zaopatření nebo v rámci preventivně výchovné péče formou celodenních služeb nebo internátních služeb podle § 1 odst. 1 vyhlášky. Konzumace doplňkových jídel připravovaných nad rozsah stanovený v § 4 vyhlášky se zde nevyazuje – viz sl. 4 a 5.

Ř. 0101a: Uvádějí se strážníci, kterým vykazující zařízení poskytuje dietní stravování v souladu s § 2 odst. 4 vyhlášky.

Ř. 0104a: Uvedou se žáci 1. stupně 10 let a starší zařazení ve školním roce 2023/24 do věkové skupiny 11 – 14 let (příloha 2 vyhlášky).

Ř. 0105a: Uvedou se žáci 2. stupně 14 let a starší zařazení ve školním roce 2023/24 do věkové skupiny 15 a více let (příloha 2 vyhlášky).

Ř. 0112: Uvádějí se jen ty děti ze školských zařízení pro výkon ústavní výchovy nebo ochranné výchovy, které nejsou žáky žádného výše uvedeného druhu/stupně školy. Klienti ústavů sociální péče ap., i když jsou pravidelnými strážníky vykazujícího zařízení, se do ř. 0112 neuvádějí (zahrnou se do ř. 0113).

Ř. 0113: Uvedou se všichni ostatní pravidelně stravování (bez rozlišení hlavní a doplňkové činnosti), tj. pracovníci škol a školských zařízení a ostatní „cizí“ stravování bez ohledu na věk, kteří se stravují nebo odebírají stravu ve vykazující školní jídelně nebo školní jídelně – výdejně (žáci studující v jednoletých pomaturitních kurzech jazykových škol, důchodci, zaměstnanci obecního či městského

úřadu, strážníci ze škol nezapsaných do rejstříku, klienti ústavů sociální péče apod.).

Ř. 0114: Vyčlení se všichni aktivní pracovníci škol a školských zařízení.

Ř. 0114a: Uvedou se všichni aktivní pedagogičtí i nepedagogičtí pracovníci škol a školských zařízení vykazujícího právního subjektu z řádku 0114 (tj. vlastní zaměstnanci) stravující se ve vykazujícím zařízení.

Oddíl II.

Nevyplňují zařízení mimo provoz. Nevyplňuje se za náhradní stravování. Výdejna vyplní oddíl pouze ve výjimečných případech, kdy odváží doplňkovou stravu, kterou sama připravuje.

Vyplňují jen vývařovny a ty školní jídelny, které vaří (připravují jídlo) i pro výdejnu zapsanou do rejstříku. Počet stravovaných, pro něž se jídlo odváží do výdejny, musí být vykázan v oddíle VII. **Počty stravovaných uvedených v oddíle II se nesmí zahrnout do počtů uvedených v oddíle I a V.**

Sl. 2 až 7: Uvádí se počet **zapsaných** stravovaných, pro něž jsou připravená jídla odvážena do výdejen zapsaných do rejstříku (za zapsaného stravovaného se považuje ten, kdo je ve výdejně přihlášen k pravidelnému odběru alespoň jednoho hlavního nebo doplňkového jídla).

Sl. 6: Do celodenního stravování se zahrnou jen ti stravování, pro něž se ve vykazujícím zařízení připravují večeře.

Sl. 7: Uvedou se ti z celodenně stravovaných (ze sl. 6), pro něž se ve vykazujícím zařízení nepřipravují obědy.

Ř. 0201: Uvedou se i stravování, pro něž je do výdejny odvážena strava nad rámec vyhlášky (např. žáci ZŠ odebírající přesnídávky, pracovníci škol a školských zařízení, „cizí“ stravování – mimo školní stravování apod.). Tito stravování nebudou uvedeni **v žádném jiném řádku oddílu II** (s výjimkou případů, kdy jedna osoba odebírá zároveň stravu v rámci vyhlášky i nad rámec vyhlášky).

Příklad: do výdejny se odváží obědy pro 40 žáků ZŠ, z toho 10 žáků odebírá zároveň dopolední přesnídávku (nad rámec vyhlášky) a dále 5 zaměstnanců obecního úřadu odebírá pouze oběd – zaměstnanci obecního úřadu budou v odd. II uvedeni pouze v ř. 0201 (sl. 2 a 3), v ř. 0201 bude dále uvedeno 40 žáků ZŠ odebírajících oběd (sl. 2 a 3) a 10 žáků odebírajících dopolední přesnídávku (sl. 2 a 5), tedy celkem 55 stravovaných. V řádku 0202 bude uvedeno pouze 40 žáků ZŠ odebírajících oběd (sl. 2 a 3).

Ř. 0202: Uvedou se pouze strážníci, pro něž je v rámci školního stravování do výdejny odvážena strava, na kterou mají nárok podle § 4 vyhlášky.

Ř. 0202a: Uvádí se počet strážníků, pro které vykazující zařízení připravuje dietní stravování v souladu s vyhláškou.

Oddíl III.

Zařízení mimo provoz vyplňuje jen sl. 2 a 4 (netýká se zrušeného náhradního stravování).

Za náhradní stravování se vyplňují pouze sl. 2 a 3.

Uvádějí se počty **všech jídel** vydaných a uvařených/připravených vykazujícím zařízením bez rozlišení hlavní a doplňkové činnosti.

Sl. 2, 4: Údaje se uvedou **v tisících** s přesností na jedno desetinné místo.

Sl. 3, 3a, 3b, 5, 5a, 5b: Údaje se uvedou **v jednotkách**.

Sl. 2 až 3b: **Do počtu vydaných jídel se nezahrnují jídla, která nebyla ve vykazujícím zařízení vydána** (byla odvezena do výdejen), s výjimkou jídel, která byla vydána mimo vykazující jídelnu pracovníky vykazujícího zařízení stravovaných, kteří jsou uvedeni v oddíle I (např. ve výdejně, která nemá vlastní zaměstnance, příp. jinde mimo vlastní zařízení – dům s pečovatelskou službou, stacionář, mateřské centrum apod.), „do jídelnosičů“ a jídla vydaná na mimořádných akcích pro nezapsané stravované. **Vývařovna** uvádí pouze jídla vydaná v rámci závodního stravování vlastním zaměstnancům.

Sl. 4 až 5b: Nevyplňuje se, jde-li o výdejnu (výjimka v ř. 0303 až 0306 viz dále) nebo o náhradní stravování. **Uvedou se všechna jídla uvařená/připravená ve vykazujícím zařízení bez ohledu na to, kde byla vydána.**

Sl. 3a: Ve všech řádcích se vykáží jídla vydaná v rámci školního stravování a závodního stravování vlastních zaměstnanců, tj. pro strážníky uvedené v ř. 0101 a pro stravované uvedené v ř. 0114a (pokud zaměstnavatel na toto stravování přispívá).

Sl. 3b: Vykáží se jídla (zahrnutá rovněž do sl. 3a) vydaná v režimu dietního stravování **výhradně v rámci školního stravování dětí, žáků a studentů.**

Sl. 5a: Ve všech řádcích se vykáží jídla uvařená/připravená v rámci školního stravování a závodního stravování vlastních zaměstnanců, tj.

pro strážníky uvedené v ř. 0101 a pro stravované uvedené v ř. 0114a (pokud zaměstnavatel na toto stravování přispívá) a pro strážníky v ř. 0202. Uvádějí se i jídla určená pro stravované zaměstnance z ř. 0201, jedná-li se o **výdejnu téhož právního subjektu**, pokud zaměstnavatel na toto stravování přispívá.

Sl. 5b: Vykáží se jídla (zahrnutá rovněž do sl. 5a) uvařená/připravená v režimu dietního stravování **výhradně v rámci školního stravování** dětí, žáků a studentů.

Doplňková jídla připravovaná/vydávaná nad rozsah stanovený v § 4 vyhlášky (např. přesnídávky pro žáky ZŠ apod.) se ve sl. 3a, 5a nevykazují, budou vykázána pouze ve sl. 2, 3, 4 a 5.

Pokud školní jídelna veškeré jídlo, které sama připravuje, rovněž sama vydává (žádná jídla nedovází ani neodvází do výdejen), měly by se shodovat údaje ve sloupcích 3 a 5, totéž platí i pro dvojice sloupců 3a a 5a a 3b a 5b.

Ř. 0302: Jde-li o internátní jídelnu, měly by být vyplněny údaje o večeřích.

Ř. 0303 až 0306: Výdejna, která sama připravuje doplňková jídla, tyto řádky vyplňuje i ve sl. 4 až 5b.

Oddíl IV.

Nevyplňuje se za náhradní stravování a za zařízení mimo provoz.

Zahrnují se všichni, kdo uvedenou činnost vykonávají, bez ohledu na druh jejich pracovního vztahu k vykazujícímu zařízení (pracovní poměr, dohoda apod.) a na zdroje financování a bez rozlišení hlavní a doplňkové činnosti. Pro zařazení je rozhodující, má-li příslušný pracovník vykazující zařízení jako místo výkonu práce. Nezahrnují se pracovníci, kteří vykonávají svoji činnost na jiném vykazujícím pracovišti. Dlouhodobě nepřítomný pracovník se nevykazuje, vykáže se pracovník přijatý jako náhrada.

Sl. 2: Údaje ve fyzických osobách se uvádějí v celých číslech. Každý pracovník se v ř. 0401a až 0405 započte tolikrát, na kolik funkcí má pracovní smlouvu, dohodu o pracovní činnosti apod. V ř. 0406 se každý pracovník započte jen jednou, bez ohledu na počet funkcí, které vykonává.

Sl. 3: Při přepočtu na plně zaměstnané se porovnává úvazek pracovníka se základním úvazkem v dané kategorii. Údaje o pracovnících přepočtených na plně zaměstnané se uvádějí s přesností na 1 desetinné místo.

Příklad: 3 pracovníci na plně úvazky, 1 pracovnice na 3/4 úvazku, 1 pracovník na 1/3 úvazku dává úhrnem $3 + 0,75 + 0,3333 = 4,0833$; zapíše se 4,1 přepočteného pracovníka.

Ř. 0401a: Uvádějí se **všichni** obchodně provozní zaměstnanci **podílející se na přípravě a výdeji stravy**. Kromě kuchařů se jedná o pracovníky obchodního provozu, cukráře-moučkáře, pekaře, pomocné síly při přípravě nebo výdeji stravy apod. Neuvádějí se pracovníci dozoru, uklízečky, nutriční terapeuti, řidiči, údržbáři apod. Tito pracovníci budou uvedeni v ř. 0405.

Ř. 0404: Uvádějí se administrativní pracovníci, hospodáři, účetní apod.

Ř. 0405: Započítají se další pracovníci zajišťující činnost zařízení školního stravování neuvedení v ř. 0401a až 0404, např. nutriční terapeuti, provozní zaměstnanci, pracovníci dozoru apod.

Oddíl V.

Nevyplňují zařízení mimo provoz a vývařovny (v pořizovacím programu se zaškrtně políčko „Oddíl se nevyplňuje“).

Zde se rozvedou počty strážníků zapsaných k 31. 10. 2023 **podle školy, kterou navštěvují nebo zařízení, do kterého přísluší**. U strážníků ze školských zařízení pro výkon ústavní nebo ochranné výchovy se uvede **škola** (její IZO), **kteřou navštěvují**, pokud žádnou školu nenavštěvují, pak zařízení (jeho IZO), kde jsou umístěni. Celkové počty strážníků se musí shodovat podle jednotlivých druhů a typů škol s oddílem I. Uvádí se **identifikátor školy (IZO vč. čísla části)**, kterou daní strážníci navštěvují, uvedený v rejstříku a jejich počet. (V pořizovacím programu lze příslušné IZO vyhledat po zadání některého z údajů, např. IČO, sídlo, ulice apod.) Automaticky jsou doplněny ostatní požadované údaje – adresa školy, kód druhu školy, kód druhu zřizovatele (viz použité číselníky). Výdejna lesní mateřské školy (typ L15) může zajišťovat školní stravování pouze pro děti lesní mateřské školy.

Oddíl VII.

Nevyplňují zařízení mimo provoz, výdejny nebo školní jídelny, které dováží stravu ze zařízení nezapsaného v rejstříku, dále zařízení, která stravu neodvází ani nedovází, ani školy vykazující náhradní stravování (v pořizovacím programu se zaškrtně políčko „Oddíl se nevyplňuje“).

Zařízení, které odváží jídla do výdejen zapsaných v rejstříku, uvede všechna IZO výdejny/číslo části (např. 123456789/01), do nichž jídlo odváží. (V pořizovacím programu lze příslušné IZO vyhledat po zadání některého z požadovaných údajů, např. IČO, sídlo, ulice apod.) Stravování, jímž se jídla odváží do zařízení nezapsaných v rejstříku, se zde nevykazují.

Výdejna nebo školní jídelna, do níž se jídlo dováží ze zařízení zapsaného v rejstříku, uvede IZO školní jídelny/číslo části, ze které jídla dováží.

Pro jednu provozovnu daného typu zařízení školního stravování by měl připravovat jídla vždy jeden provozovatel stravovacích služeb. Toto neplatí v případě dietního stravování (viz § 3 odst. 5 vyhlášky).

Sl. b: Uvede se „ano“, pokud jsou jídla odvážena do výdejny s uvedeným IZO (v pořizovacím programu se zaškrtně políčko ve sl. b „Odvoz“) nebo „ne“ (v pořizovacím programu se toto políčko nezaškrtně), pokud jsou jídla dovážena.

Sl. 2: Uvádí se počet **zapsaných** stravovaných, pro které se strava odváží/dováží.

Úhrn údajů musí odpovídat úhrnnému údaji z oddílu II (ř. 0201) v případě, že zařízení stravu odváží (resp. oddílu I v případě, že zařízení stravu dováží).

Základní kontrolní vazby

oddíl I:

pro každý řádek:

- počet stravovaných celkem ve sl. 2 musí odpovídat součtu počtů stravovaných podle druhu odebíraného jídla (sl. 3 až 6)
 - počet celodenně stravovaných celkem ve sl. 6 nesmí být menší než počet celodenně stravovaných bez obědů ve sl. 7
- ve všech sloupcích:
- počet dětí, žáků a studentů celkem (ř. 0101) se musí rovnat součtu počtů dětí, žáků a studentů podle rozpisu v ř. 0102 až 0112
 - počet strážníků v režimu dietního stravování (ř. 0101a) nesmí být větší než počet strážníků celkem (ř. 0101)
 - počet ostatních pravidelně stravovaných celkem (ř. 0113) nesmí být menší než počet pracovníků škol a školských zařízení (ř. 0114)
 - počet pracovníků vykazujícího právního subjektu (ř. 0114a) nesmí být větší než počet pracovníků škol a školských zařízení (ř. 0114)
 - počet pravidelně stravovaných celkem (ř. 0115) se musí rovnat součtu počtů dětí, žáků a studentů (strážníků) a ostatních pravidelně stravovaných (ř. 0101 + 0113)

oddíl II:

pro každý řádek:

- počet stravovaných celkem ve sl. 2 musí odpovídat součtu počtů stravovaných podle druhu odebíraného jídla (sl. 3 až 6)
 - počet celodenně stravovaných celkem ve sl. 6 nesmí být menší než počet celodenně stravovaných bez obědů ve sl. 7
- ve všech sloupcích:
- počet stravovaných celkem (ř. 0201) nesmí být menší než počet dětí, žáků a studentů (ř. 0202)
 - počet strážníků v režimu dietního stravování, kterým se odváží dietní strava (ř. 0202a), nesmí být větší než počet strážníků celkem (ř. 0202)
 - počet dětí, žáků a studentů celkem (ř. 0202) se musí rovnat součtu počtů dětí, žáků a studentů podle rozpisu v ř. 0203a až 0206

oddíl III:

pro každý řádek:

- počet celoročně vydaných jídel (sl. 2) by se neměl příliš lišit od desetinasobku počtu jídel téhož druhu vydaných v říjnu (sl. 3), výrazný rozdíl je třeba zdůvodnit v komentáři
- obdobná vazba se týká uvařených jídel ve sl. 4 a 5
- počet jídel vydaných v rámci školního stravování a závodního stravování vlastních zaměstnanců (sl. 3a) nesmí být vyšší než počet vydaných jídel celkem (sl. 3)
- počet dietních jídel vydaných v rámci školního stravování (sl. 3b) nesmí být vyšší než počet vydaných jídel v rámci školního stravování celkem (sl. 3a)
- počet jídel uvařených v rámci školního stravování a závodního stravování vlastních zaměstnanců (sl. 5a) nesmí být vyšší než počet uvařených jídel celkem (sl. 5)
- počet dietních jídel uvařených v rámci školního stravování (sl. 5b) nesmí být vyšší než počet uvařených jídel v rámci školního stravování celkem (sl. 5a)
- pokud zařízení, které současně vaří a vydává jídla, žádné jídlo neodváží ani nedovází, nesmí být počet vydaných jídel ve sl. 3 vyšší než počet uvařených jídel ve sl. 5 a měl by se mu rovnat

oddíl IV:

- přepočtený počet zaměstnanců celkem ve sl. 3 (ř. 0406) se musí rovnat součtu údajů podle profese (ř. 0401a, 0404 a 0405)
- počet zaměstnanců ve fyzických osobách celkem ve sl. 2 (ř. 0406) nesmí být větší než součet údajů podle profese (ř. 0401a, 0404 a 0405) pro každý řádek:
- počet zaměstnanců ve fyzických osobách celkem ve sl. 2 by neměl být menší než počet přepočtených na plně zaměstnané

oddíl V:

pro každý řádek:

- je-li vyplněna škola, ve které se vzdělávají strávníci, musí být vykázan jejich počet a naopak

oddíl VII:

pro každý řádek:

- počet stravovaných celkem ve sl. 2 musí odpovídat součtu počtů stravovaných podle druhu odebíraného jídla (sl. 3 až 6)
- počet celodenně stravovaných celkem ve sl. 6 nesmí být menší než počet celodenně stravovaných bez obědů ve sl. 7

Mezioddilové vazby:

- celkový počet dětí, žáků a ostatních pravidelně stravovaných odebírajících oběd (odd. I, ř. 0115, sl. 3 + 4 + 6 – 7) násobený počtem výdejních dní v říjnu musí být v souladu s počtem vydaných obědů v říjnu (odd. III, ř. 0301, sl. 3)
- celkový počet dětí, žáků a ostatních pravidelně stravovaných odebírajících večeří (odd. I, ř. 0115, sl. 6) násobený počtem výdejních dní v říjnu musí být v souladu s počtem vydaných večeří v říjnu (odd. III, ř. 0302, sl. 3)
- počet stravovaných dětí, žáků, studentů (odd. I, ř. 0101, sl. 2) se musí rovnat součtu údajů v odd. V, ř. 0550
- počet stravovaných dětí (odd. I, ř. 0102, sl. 2) se musí rovnat součtu údajů v odd. V, ř. 0501, kde druh školy je A00 (mateřská škola)
- počet stravovaných žáků ZŠ a dětí v přípravných třídách a třídách přípravného stupně (odd. I, ř. 0103 + 0104 + 0105, sl. 2) se musí

rovnat součtu údajů v odd. V, ř. 0501, kde druh školy je B00 (základní škola)

- počet stravovaných žáků nižšího stupně gymnázia a žáků středních škol (odd. I, ř. 0106 + 0108, sl. 2) se musí rovnat součtu údajů v odd. V, ř. 0501, kde druh školy je C00 (střední škola)
- počet stravovaných žáků konzervatoří včetně 1. - 4. ročníku 8letých konzervatoří (odd. I, ř. 0107 + 0110, sl. 2) se musí rovnat součtu údajů v odd. V, ř. 0501, kde druh školy je D00 (konzervatoř)
- počet stravovaných studentů VOŠ (odd. I, ř. 0111, sl. 2) se musí rovnat součtu údajů v odd. V, ř. 0501, kde druh školy je E00 (vyšší odborná škola)
- počet strávníků ze školských zařízení pro výkon ústavní výchovy nebo ochranné výchovy (odd. I, ř. 0112, sl. 2) se musí rovnat součtu údajů v odd. V, ř. 0501, kde kód druhu školy začíná písmenem J (zařízení pro výkon ústavní výchovy, ochranné výchovy a pro preventivně výchovnou péči)
- počet stravovaných, pro něž jsou jednotlivá jídla odvážena do výdejen (odd. II, ř. 0201, v každém sloupci) musí odpovídat součtu počtů stravovaných v odpovídajícím sloupci v odd. VII v řádcích s kódem „Ano“ (Odvoz) ve sl. d
- počet stravovaných ve výdejně, která všechna jídla dováží ze zařízení zapsaného v rejstříku (odd. I, ř. 0115, v každém sloupci), musí odpovídat součtu počtů stravovaných v odpovídajícím sloupci v odd. VII v řádcích s kódem „Ne“ (Dovoz) ve sl. d
- počet stravovaných ve školní jídelně, která část jídel dováží ze zařízení zapsaného v rejstříku (odd. I, ř. 0115, v každém sloupci), nesmí být menší než součet počtů stravovaných v odpovídajícím sloupci v odd. VII v řádcích s kódem „Ne“ (Dovoz) ve sl. d.

Zde jsou uvedeny pouze základní kontrolní vazby, které mají informovat zpracovatele při vyplňování výkazu. Podrobnější, úplné kontrolní vazby jsou součástí pořizovacího programu.

Používané číselníky

Druhy škol/školských zařízení

(Uveden výběr hodnot z rezortního číselníku AKDT přicházejících v úvahu při vyplňování oddílu V)

- A00 Mateřská škola
- B00 Základní škola
- C00 Střední škola
- D00 Konzervatoř
- E00 Vyšší odborná škola
- J11 Dětský domov
- J12 Dětský domov se školou
- J13 Výchovný ústav
- J14 Diagnostický ústav
- J21 Středisko výchovné péče

Zřizovatel

- 1 státní správa ve školství (MŠMT)
- 2 obec, svazek obcí
- 3 jiný ústřední orgán státní správy než MŠMT (MZe)
- 5 privátní sektor (akciová společnost, družstvo, spol. s r.o., nadace apod.)
- 6 církev, náboženská společnost
- 7 kraj

S 18-01

Výkaz o jazykové škole podle stavu k 30. 9. 2023

Metodický pokyn

Liší-li se text či vysvětlivky uvedené na formuláři výkazu od tohoto „Metodického pokynu“, platí verze uvedená v „Metodickém pokynu“.

Kdo výkaz vyplňuje

Výkaz vyplňují jazykové školy s právem státní jazykové zkoušky (dále jen „**jazykové školy s právem SJZ**“) zapsané do rejstříku škol a školských zařízení (dále jen „**rejstřík**“) a právnické nebo fyzické osoby působící v oblasti jazykového vzdělávání, které nejsou zapsané do rejstříku, ale uskutečňují k 30. 9. 2023 studium v jednoletých kurzech cizích jazyků s denní výukou (dále jen „**jednoleté pomaturitní kurzy**“) pro osoby, které úspěšně vykonaly první maturitní zkoušku nebo absolutorium v konzervatoři v kalendářním roce, ve kterém zahajují toto studium (dále jen „**jazykové školy ostatní**“) podle § 12 a § 15 zákona č. 117/1995 Sb., o státní sociální podpoře, ve znění pozdějších předpisů a vyhlášky č. 19/2014 Sb., o zápisu vzdělávacích institucí do seznamu vedeného pro účely státní sociální podpory a důchodového pojištění a o studiu v jednoletých kurzech cizích jazyků s denní výukou. Jazykové školy ostatní vyplňují pouze vybrané údaje v oddíle I za jednoleté pomaturitní kurzy. Výkaz nevyplňují jazykové školy s právem SJZ, které jsou déle než jeden rok mimo provoz, ani školy nově zřízené, které k 30. 9. 2023 dosud nezahájily činnost, ani jazykové školy ostatní, které k 30. 9. 2023 nezahájily výuku v jednoletých pomaturitních kurzech.

K výkazu S 18-01 se nevyplňuje výkaz R 13-01 o ředitelství škol.

Škola odešle výkaz do **10. 10. 2023** v elektronické podobě podle pokynů MŠMT a následně zašle na vědomí zpracovatelskému místu i výpis dat potvrzený ředitelem (odpovědným pracovníkem). Zpracovatelským místem je pro školy zřizované krajem, registrovanými církvemi a náboženskými společnostmi nebo jinou právnickou nebo fyzickou osobou a pro jazykové školy ostatní odbor školství krajského úřadu, v Praze odbor školství, mládeže a sportu Magistrátu hl. m. Prahy (podle § 28 odst. 5 zákona č. 561/2004 Sb., ve znění pozdějších předpisů, dále jen „**školský zákon**“). Příslušné zpracovatelské místo poskytne v případě potřeby škole metodickou a technickou pomoc.

Bližší informace jsou k dispozici na internetové stránce www.msmt.cz odkaz Statistika školství a dále pak Sběry statistických dat, Regionální školství, Výkonové výkazy řady S, Z, R nebo na <http://sberdat.uiv.cz/login> odkaz Informace.

Společné poznámky k vyplňování výkazu

- Hodnoty ve výkaze se udávají v celých číslech. Výjimka v oddíle IV je uvedena v popisu tohoto oddílu.
- Škola může zpracovat k výkazu komentář, který bude obsahovat rezortní identifikátor školy (dále jen „**IZO**“), nebo, v případě jazykové školy ostatní, kód, který jí pro potřeby předávání dat přidělilo MŠMT (dále jen „**kód MŠMT**“), označení školy a bude potvrzen odpovědným pracovníkem. Zpracovatelská místa si mohou od školy vyžádat zdůvodnění i dodatečně. Při výskytu závažných chyb v datech výkazu nebo údajů vyžadujících zdůvodnění je vypracování komentáře podmínkou a je vyžadováno pořizovacím programem.
- Opravit výkaz lze jen po dohodě se zpracovatelským místem tak, že se celý (vč. nového výpisu s vyznačenou opravou) předá znovu.

Vysvětlivky k údajům výkazu

Jednotné záhlaví se skládá z řádku, určeného pro kódové vyznačení identifikací a klasifikací, a z textové části. Kódy a texty v záhlaví se v pořizovacím programu doplňují z rejstříku a resortních číselníků uvedených na formuláři.

V **kódovém řádku** záhlaví uvádí jazykové školy s právem SJZ IZO uvedené v rejstříku. Pokud výkaz vyplňují jazykové školy ostatní, uvedou kód MŠMT.

Do údaje označeného ¹⁾ se uvede kód **samostatnosti školy** podle číselníku uvedeného na výkaze.

Do údaje označeného ²⁾ se vyplní, je-li škola mimo provoz (dočasně, ale dlouhodobě uzavřena, zrušena apod.) (=A) či nikoli (=N). Ve výkaze za jazykovou školu s právem SJZ mimo provoz, která

fungovala v uplynulém školním roce, bude vyplněno pouze záhlaví, v oddíle I sl. 17 a oddíl III. Jazykové školy ostatní mimo provoz výkaz nepředávají. Pokud je škola k 30. 9. 2023 mimo provoz pouze krátkodobě (např. z důvodu probíhající opravy, apod.) a bude ve školním roce 2023/24 dále pokračovat ve své činnosti, vyplní se výkaz stejným způsobem jako za kteroukoli jinou **aktivní** školu.

V **textové části** se uvádějí označení druhu školy a adresa podle rejstříku.

Oddíl I.

Jazyková škola s právem SJZ vyplňuje celý oddíl I (sl. 2 až 21). Pokud pořádá jednoleté pomaturitní kurzy, vyplňuje i sl. 22 až 24, ale žáky v nich uvedené nezahrnuje do předcházejících sloupců. Je-li mimo provoz, a přitom fungovala v uplynulém školním roce, pak vyplní pouze sl. 17.

Jazykové školy ostatní, pokud uskutečňují studium v jednoletých pomaturitních kurzech, **vyplňují pouze sl. 22 až 24** („žáci v jednoletých kurzech“). Ostatní sloupce (sl. 2 až 21) nevyplňují.

Sl. 2 až 24: Kombinace dvou jazyků v jednom kurzu se nepovažuje za „jiný jazyk“. V tomto případě se uvede kurz i počet žáků v něm samostatně pro každý z obou jazyků v ř. 0101 i v součtovém ř. 0116.

Pokud se ve škole vyučuje jazyku, který není předtištěn na formuláři, uvádí se údaje do volného řádku včetně slovního označení jazyka podle číselníku uvedeného v tomto Metodickém pokynu.

Kurzy k osvojení základů jazyka se zahrnou do sl. 2 až 4 (základní kurzy).

Kurzy pro pokročilé se zahrnou do sl. 5 až 7 (střední kurzy).

Sl. 17: Zde budou uvedeni žáci, kteří složili na dané jazykové škole s právem SJZ v minulém školním roce státní jazykovou zkoušku (dále jen „**SJZ**“), bez ohledu na druh SJZ a bez ohledu na to, byli-li žáky vykazující či jiné školy.

Sl. 20 až 21: Jinými kurzy se rozumí kurzy organizované jinou organizací, ale zabezpečované učiteli vykazující jazykové školy s právem SJZ.

Oddíl III.

Jazykové školy ostatní tento oddíl nevyplňují.

Ř. 0302 až 0304: Rozepíší se žáci z ř. 0301, kteří v uplynulém školním roce úspěšně složili SJZ podle jejího druhu.

Ř. 0307 až 0309: Vyplňují školy oprávněné provádět zkoušky znalosti českého jazyka na základě nařízení vlády č. 31/2016 o prokazování znalosti českého jazyka pro účely získání povolení k trvalému pobytu. Cizinci, kteří skládali zkoušku opakovaně např. z důvodu neúspěšnosti, se uvádějí tolikrát, kolikrát zkoušku konali.

Sl. 2: Uvedou se všichni žáci, kteří ve vykazující jazykové škole s právem SJZ úspěšně složili v uplynulém školním roce SJZ a všichni cizinci, kteří konali zkoušku z českého jazyka za účelem získání dokladu o znalosti českého jazyka k žádosti o povolení trvalého pobytu na území ČR (§ 70 odst. 2 písm. h) zákona č. 326/1999 Sb. o pobytu cizinců na území ČR a změně některých zákonů, ve znění pozdějších předpisů), bez ohledu na to, zda byli jejich žáky či nikoli.

Sl. 3: Uvedou se osoby ze sl. 2, které byly v roce, v němž skládaly zkoušku, žáky vykazující školy.

Oddíl IV.

Jazykové školy s právem SJZ mimo provoz a jazykové školy ostatní tento oddíl nevyplňují.

Ř. 0401 a 0402: Zahrnují se všichni, kdo uvedenou činnost vykonávají, bez ohledu na druh jejich pracovního právního vztahu k vykazující jazykové škole s právem SJZ (pracovní poměr, dohoda apod.) a na zdroje financování. Při přepočtu na plně zaměstnaného se porovnává úvazek pracovníka se základním úvazkem v dané kategorii. Při přepočtu na plně zaměstnané se neberou v úvahu hodiny nad stanovený týdenní rozsah hodin přímé vyučovací činnosti. Údaje o pracovnících přepočtených na plně zaměstnané se uvádějí s přesností na 1 desetinné místo.

Příklad: 3 pracovníci na plně úvazky, 1 pracovnice na 3/4 úvazku, 1 pracovník na 1/3 úvazku dává úhrnem $3 + 0,75 + 0,3333 = 4,0833$; zapíše se 4,1 přepočteného pracovníka.

Jako interní (ř. 0401) se posuzují ti učitelé, kteří na jazykové škole s právem SJZ vyučují v pracovním poměru, učitelé vyučující na základě dohod se posuzují jako externí (ř. 0402).

Ř. 0401a: Uvedou se všichni učitelé v adaptačním období, a to od vzniku prvního pracovního poměru na pozici učitele do skončení 2 let trvání pracovního poměru k právnické osobě vykonávající činnost školy. Započítává se celková doba, po kterou pedagogický pracovník působí na pozici učitele, a to i v případě, že v průběhu 2 let působil na různých školách. Učitelé s praxí delší než 2 roky se nevykazují, a to ani v případě, že na vykazující škole působí méně než 2 roky, ale předtím již působili na jiné škole a délka jejich praxe v součtu převyšuje 2 roky. Adaptační období učitele se prodlužuje o dobu trvání celodenních překážek v práci, pro které učitel práci nekoná, pokud tyto překážky trvají nepřetržitě déle než 4 měsíce.

Ř. 0404: Uvádí se počet uvádějících učitelů, kteří jsou pověřeni podporovat profesní rozvoj učitelů v adaptačním období, uvedených v ř. 0401a. Uvádějící učitel zejména metodicky vede začínajícího učitele po dobu jeho adaptačního období, průběžně a pravidelně s ním hodnotí jeho přímou pedagogickou činnost a výkon prací souvisejících s přímou pedagogickou činností a seznamuje ho s činností školy a s její dokumentací.

Základní kontrolní vazby

oddíl I:

pro každý řádek:

- údaje ve sloupcích „Počet kurzů“ nesmí být větší než údaje ve sloupcích „Počet žáků celkem“
- údaje ve sloupcích „Počet žáků celkem“ nesmí být menší než údaje ve sloupcích „z toho žáci základních a středních škol“
- jsou-li uvedeny počty kurzů, musí být uvedeny i počty žáků celkem a naopak

oddíl III:

pro každý řádek:

- údaje ve sl. 2 nesmí být menší než počet vlastních žáků (sl. 3) pro oba sloupce:
- počet žáků celkem (ř. 0301) se musí rovnat součtu počtů žáků podle druhu SJZ (ř. 0302 až 0304)
- počet žáků se speciální SJZ (ř. 0304) se musí rovnat součtu počtů žáků podle oboru SJZ (ř. 0305 + 0306)
- počet cizinců, kteří konali zkoušku z ČJ (ř. 0307) nesmí být menší než počet cizinců, kteří vykonali zkoušku úspěšně (ř. 0308), a než cizinců, kteří konali zkoušku bezúspěšně (ř. 0309)

oddíl IV:

pro každý řádek:

- počty učitelů celkem (sl. 2) nesmí být menší než počet žen (sl. 3) pro ř. 0401, 0401a a 0402:
- přepočtený počet (sl. 4) nesmí být větší než počet fyzických osob (sl. 2)
- pro všechny sloupce:
- počet učitelů v adaptačním období (ř. 0401a) nesmí být větší než počet interních učitelů celkem (ř. 0401)

Mezioddílové vazby:

- celkový počet žáků, kteří složili SJZ v odd. I, ř. 0116 (sl. 17) se musí rovnat údajům v odd. III, ř. 0301, sl. 2

Zde jsou uvedeny pouze základní kontrolní vazby, které mají informovat zpracovatele při vyplňování výkazu. Podrobnější - úplné kontrolní vazby jsou součástí pořizovacího programu.

Používané číselníky

Vyučovaný jazyk

01	Albánský jazyk	32	Hindský jazyk	16	Německý jazyk	23	Slovenský jazyk
02	Anglický jazyk	10	Holandský jazyk	17	Norský jazyk	54	Srbský jazyk
03	Arabský jazyk	52	Chorvatský jazyk	36	Perský jazyk	25	Španělský jazyk
51	Běloruský jazyk	35	Indonéský jazyk	18	Polský jazyk	26	Švédský jazyk
31	Bengálský jazyk	11	Italský jazyk	19	Portugalský jazyk	64	Thajský
04	Bulharský jazyk	41	Ivrit	62	Romský	33	Tibetský jazyk
30	Český jazyk	12	Japonský jazyk	20	Rumunský jazyk	27	Turecký jazyk
05	Čínský jazyk	63	Korejský	21	Ruský jazyk	55	Ukrajinský jazyk
06	Dánský jazyk	34	Latinský jazyk	37	Řecký klasický jazyk	61	Vietnamský jazyk
07	Finský jazyk	13	Lužickosrbský jazyk	38	Řecký novodobý jazyk	28	Vlámský jazyk
08	Francouzský jazyk	14	Maďarský jazyk	39	Sanskrt		
09	Hebrejský jazyk	15	Mongolský jazyk	29	Slovenský jazyk		

Pokud vyučovaný jazyk není v číselníku uveden, použije se kód 80 - Jiný jazyk; pak je nutno uvést název vyučovaného jazyka v komentáři. Za „Jiný jazyk“ se nepovažuje kombinace dvou či více jazyků v jednom kurzu – viz vysvětlivka k odd. I.

Z 19-01

Výkaz o školském ubytovacím zařízení podle stavu k 31. 10. 2023

Metodický pokyn

Liší-li se text či vysvětlivky uvedené na formuláři výkazu od tohoto „Metodického pokynu“, platí verze uvedená v „Metodickém pokynu“.

Kdo výkaz vyplňuje

Výkaz vyplňují všechny domovy mládeže a internáty zapsané do rejstříku škol a školských zařízení (dále jen „rejstřík“). Výkaz nevyplňují zařízení, která jsou dlouhodobě nebo zcela mimo provoz, ani zařízení nově zřízená, která k 31. 10. 2023 dosud nezahájila činnost.

Výkaz se vyplňuje **za jednotlivá samostatná místa domova mládeže**, kde se uskutečňuje jeho činnost (dále jen „pracoviště“), zapsaná do rejstříku. Za pracoviště domova mládeže se považuje takové pracoviště, které nesouvisí s jiným odloučeným pracovištěm téhož domova mládeže prostorově, není s ním spojeno stavebně nebo technicky, ani není s jiným odloučeným pracovištěm téhož domova mládeže umístěno na tomtéž nebo sousedním pozemku a **při jiném organizačním uspořádání by mohlo být zapsáno v rejstříku škol a školských zařízení jako domov mládeže**. To se netýká internátů. **V dalším textu se pod pojmem „zařízení“ či „domov mládeže“ rozumí též pracoviště, pokud ze souvislosti nevyplývá jiný výklad.**

Výkaz nevyplňují školy při zdravotnických zařízeních. Školy při školských zařízeních pro výkon ústavní výchovy nebo ochranné výchovy vyplňují výkaz jen tehdy, mají-li internáty, které poskytují ubytování žákům ze škol zřízených podle § 16 odst. 9. Vlastních zařízení pro výkon ústavní výchovy nebo ochranné výchovy se tento výkaz netýká.

Zařízení odešle výkaz do **11. 11. 2023** v elektronické podobě podle pokynů MŠMT a následně zašle na vědomí zpracovatelskému místu i výpis dat potvrzený ředitelem zařízení. Zpracovatelským místem je pro zařízení zřizovaná krajem, registrovanými církvemi a náboženskými společnostmi nebo jinou právnickou nebo fyzickou osobou odbor školství krajského úřadu, v Praze odbor školství, mládeže a sportu Magistrátu hl. m. Prahy, pro zařízení zřizovaná obcí nebo svazkem obcí odbor školství úřadu obce s rozšířenou působností, pro zařízení zřizovaná MŠMT je zpracovatelským místem přímo MŠMT (podle § 28 odst. 5 zákona č. 561/2004 Sb., ve znění pozdějších předpisů, dále jen „školský zákon“). Příslušné zpracovatelské místo poskytne v případě potřeby školskému zařízení metodickou a technickou pomoc.

Bližší informace jsou k dispozici na internetové stránce www.msmt.cz odkaz Statistika školství a dále pak Sběry statistických dat, Regionální školství, Výkonové výkazy řady S, Z, R nebo na <http://sberdat.uiv.cz/login> odkaz Informace.

Společné poznámky k vyplňování výkazu

- Hodnoty ve výkaze se udávají v celých číslech. Výjimka v oddíle III je uvedena v popisu tohoto oddílu. Ve všech oddílech výkazu se uvádějí údaje podle stavu k 31. 10. 2023.
- Zařízení může zpracovat k výkazu komentář, který bude obsahovat IZO, číslo části (u domovů mládeže) a označení zařízení a bude potvrzen ředitelem zařízení. Zpracovatelská místa si mohou od zařízení vyžádat zdůvodnění i dodatečně. Při výskytu závažných chyb v datech výkazu nebo údajů vyžadujících zdůvodnění je vypracování komentáře podmínkou a je vyžadováno pořizovacím programem.
- Opravit výkaz lze **jen po dohodě se zpracovatelským místem** tak, že se celý (vč. nového výpisu s vyznačenou opravou) předá znovu.
- Zdravotním postižením se rozumí zdravotní znevýhodnění uvedené v § 16 odst. 9 školského zákona, tj. mentální, tělesné, zrakové nebo sluchové postižení, závažné vady řeči, závažné vývojové poruchy učení, závažné vývojové poruchy chování, souběžné postižení více vadami a autismus.
- Odkazy na školský zákon se vztahují k textu účinnému k rozhodnému datu pro předávání dat výkazu.

Vysvětlivky k údajům výkazu

Jednotné záhlaví se skládá z řádku, určeného pro kódové vyznačení identifikací a klasifikací, a z textové části. Kódy a texty v záhlaví se v pořizovacím programu doplňují z rejstříku a resortních číselníků uvedených na formuláři.

V **kódovém řádku** záhlaví se uvádí **resortní identifikátor domova mládeže/internátu (IZO)** uvedený v rejstříku.

Číslo části – je-li do rejstříku zapsán domov mládeže s více pracovišti, rozlišuje se tímto pořadovým číslem každé pracoviště. Pořadové číslo odpovídá číslu části podle rejstříku. Má-li domov mládeže jen jedno pracoviště, je obvykle uvedeno číslo 01, není-li v rejstříku uvedeno jinak.

Vyazuje-li domov mládeže více pracovišť, nesmí být **žádný výkaz sumářem výkazů za tato pracoviště**.

Samostatnost domova - uvede se kód podle číselníku uvedeného na výkaze. Internáty tento údaj nevyplňují.

V **textové části** se uvádějí označení typu zařízení a adresa podle rejstříku.

Oddíl I.

Nedošlo-li od 31. 10. 2022 v objektu ubytovacího zařízení ke stavebním úpravám, měly by údaje v ř. 0101 a 0103 být shodné s údaji vykázanými v minulém školním roce. **Uvádí se skutečná lůžková kapacita** odpovídající počtu lůžek v pokojích uvedených v ř. 0103, **nikoli kapacita uvedená v rejstříku**.

Ř. 0104 až 0106: Rozdělení pokojů se provede podle nejvyššího možného počtu lůžek ve všech pokojích, přípustného podle platných hygienických předpisů, zejména vyhlášky MZd č. 410/2005 Sb., ve znění pozdějších předpisů, nikoli podle skutečného počtu ubytovaných.

Oddíl II.

Ř. 0201: Budou zde zahrnuty všechny děti, žáci a studenti VOŠ ubytovaní v domově mládeže či internátu podle stavu ve školní matrice (§ 28 školského zákona), tj. ti, kterým bylo vydáno rozhodnutí o umístění s účinností nejpozději k 31. 10. 2023, bez ohledu na to, zda jsou k rozhodnému datu v zařízení přítomni. V domově mládeže mohou být ubytováni žáci středních škol a studenti vyšších odborných škol. V případě hodném zvláštního zřetele může být do domova umístěn i žák druhého stupně základní školy (vyhláška č. 108/2005 Sb., o školských výchovných a ubytovacích zařízeních a školských účelových zařízeních, ve znění pozdějších předpisů). Internát poskytuje ubytování dětem a žákům škol samostatně zřízených pro děti a žáky uvedené v § 16 odst. 9 školského zákona a dětem z přípravného stupně základní školy speciální.

Ř. 0202 až 0203: Nevyplňují domovy mládeže.

Ř. 0202: Uvedou se děti jen z MŠ zřízené podle § 16 odst. 9 školského zákona, kterým poskytuje ubytování a výchovně vzdělávací činnost navazující na výchovně vzdělávací činnost mateřské školy internát.

Ř. 0203: Přípravný stupeň je určen pro těžce zdravotně postižené, proto údaje ve sl. 2 až 5 musí být shodné.

Ř. 0204: Domov mládeže vyplní pouze výjimečně.

Ř. 0205: Zahrnou se žáci ze všech typů středních škol (gymnázií, středních odborných škol vč. praktických škol, středních odborných učilišť vč. odborných učilišť).

Ř. 0210: Vykazují se osoby **dlouhodobě** ubytované v rámci doplňkové činnosti ubytovacího zařízení, které nejsou žáky či studenty druhů škol uvedených v legendě k ř. 0202 až 0208. Tito ubytovaní se neuvádějí v žádné další části výkazu (s výjimkou příp. ř. 0211). Žáci jednoletých pomaturitních kurzů jazykových škol se vykazují zde. Nevykazují se osoby krátkodobě ubytované např. při víkendových akcích, soutěžích, apod.

Ubytovací zařízení, které ubytovává pouze jiné osoby, výkaz nevyplňuje!

Ř. 0211: **Vyplňují pouze domovy mládeže.** Zahrnou se ubytovaní studenti VŠ.

- Ř. 0212: **Vyplňují pouze internáty škol.** Uvede se počet ubytovaných žáků ze školy zřízené podle § 16 odst. 9 školského zákona, při které je zřízen internát.
- Ř. 0215: **Vyplňují pouze internáty škol.** Uvede se počet žáků, kterým je poskytována celodenní péče, ale nejsou ubytováni v internátu. Tito žáci se neuvádějí v žádné další části výkazu.
- Sl. 3 až 5: Vyplňují **oba** typy ubytovacích zařízení, pokud ubytovávají děti, žáky nebo studenty, kterých se uvedeně sloupec týká.
- Sl. 3: Uvádějí se **všichni ubytovaní se zdravotním postižením** bez ohledu na způsob jejich školského zařazení.
- Sl. 4: Uvádějí se ubytovaní **jen** ze škol samostatně zřízených podle § 16 odst. 9 školského zákona (speciální školy).
- Sl. 5: Uvádějí se všichni žáci ze sl. 4, kteří se vzdělávají ve školách pro žáky s těžkým zdravotním postižením včetně ZŠ speciální. Zahrnují se sem i děti ze tříd přípravného stupně ZŠ speciální.

Oddíl III.

Zahrnují se **všichni**, kdo uvedenou činnost vykonávají, bez ohledu na druh jejich pracovního vztahu k vykazujícímu zařízení (pracovní poměr, dohoda apod.) a na zdroje financování. Při přepočtu na plně zaměstnaného se porovnává úvazek pracovníka se základním úvazkem v dané kategorii. Údaje o pracovnících přepočtených na plně zaměstnané se uvádějí s přesností na 1 desetinné místo.

Příklad: 3 pracovníci na plně úvazky, 1 pracovnice na 3/4 úvazku, 1 pracovník na 1/3 úvazku dává úhrnem $3 + 0,75 + 0,3333 = 4,0833$; zapíše se 4,1 přepočteného pracovníka.

Ř. 0304: Uvedou se jen ostatní **odborní** pracovníci. Technicko-hospodářští a provozní pracovníci se do tohoto řádku nezahrnují.

Oddíl IV.

Uvádějí se všechny výchovné skupiny v domově mládeže či internátě podle § 3 a § 7 vyhlášky č. 108/2005 Sb., o školských výchovných a ubytovacích zařízeních a školských účelových zařízeních, ve znění pozdějších předpisů.

Ř. 0402: Uvedou se skupiny tvořené jen studenty VOŠ s výjimkou skupin, tvořených výhradně studenty se zdravotním postižením (tyto se vykazují v ř. 0403).

Ř. 0403: Uvedou se skupiny tvořené výhradně ubytovanými (dětmi, žáky či studenty) se zdravotním postižením. **Neuvádějí se sem smíšené skupiny.**

Oddíl VI.

Uvádějí se všichni ubytovaní se speciálními vzdělávacími potřebami, kterým jsou poskytována podpůrná opatření v souladu s vyhláškou č. 27/2016 Sb., o vzdělávání žáků se speciálními vzdělávacími potřebami a žáků nadaných, ve znění pozdějších předpisů. Není rozhodující, zda byl ubytovaný vyšetřen školským poradenským zařízením nebo zda mu podpůrná opatření v 1. stupni podpory poskytuje samo školské zařízení.

Ř. 0602 až 0604: Ubytovaný se uvede v tolika řádcích, kolik je druhů příčin jeho speciálních vzdělávacích potřeb, v řádku 0601 bude uveden pouze jednou. Nelze-li ubytovaného výjimečně zařadit do žádného z ř. 0602 až 0604, a přesto se jedná o ubytovaného se speciálními vzdělávacími potřebami (např. dosud nebyl diagnostikován školským poradenským zařízením a je zařazen do 1. stupně podpory), bude uveden pouze v ř. 0601.

Ř. 0602: Uvedou se ubytovaní se zdravotním postižením vykázaní v oddíle IX.

Ř. 0603: Uvedou se ubytovaní, jejichž speciální vzdělávací potřeby vyplývají ze zdravotního znevýhodnění **neuvedeného** v § 16 odst. 9 školského zákona, a kteří potřebují poskytování podpůrných opatření.

Ř. 0604: Uvedou se ubytovaní se znevýhodněním souvisejícím s odlišným kulturním prostředím nebo jinými životními podmínkami, které brání v naplnění vzdělávacích možností na rovnoprávném základě s ostatními. Tito ubytovaní se dále rozvedou do ř. 0605 až 0607.

Ř. 0605: Uvedou se ubytovaní, jejichž speciální vzdělávací potřeby vyplývají zejména z odlišného kulturního prostředí v rodině ubytovaného, malé znalosti kultury české společnosti, omezené znalosti vyučovacího jazyka vč. užívání jiného než vyučovacího jazyka v rodině ubytovaného.

Ř. 0606: Uvedou se ubytovaní, jejichž speciální vzdělávací potřeby vyplývají zejména z jiných životních podmínek v rodině ubytovaného, obvykle se jedná o dlouhodobě se vyskytující životní okolnosti, např. sociální vyloučení, výraznou chudobu nebo jiné.

Ř. 0607: Uvedou se ubytovaní, jejichž speciální vzdělávací potřeby vyplývají z kombinace více faktorů (např. příslušníci etnických

menšin, pokud se v rodině nehovoří vyučovacím jazykem, platí odlišná kulturní pravidla a rodina je sociálně vyloučená).

Ř. 0608: Uvede se počet ubytovaných, kterým jsou ve vykazujícím školském ubytovacím zařízení poskytována podpůrná opatření s kódem NFN (na 7. pozici kódu je písmeno B) dle doporučení školského poradenského zařízení, bez ohledu na to, zda jsou na tato podpůrná opatření požadovány finanční prostředky či nikoliv.

Oddíl IX.

Ubytování se zdravotním postižením uvedení v oddíle II, ř. 0201, sl. 3, se zde rozvedou podle druhu postižení a podle školy, kterou navštěvují.

Ř. 0910: Jako ubytovaní s více vadami se uvedou ubytovaní se dvěma nebo více druhy postižení, z nichž každé by opravňovalo k poskytování podpůrných opatření ve vyšších stupních podpory, např. ti, kteří jsou současně mentálně i smyslově nebo tělesně postižení.

Sl. 3a: Uvede se počet ubytovaných se zdravotním postižením, kterým byl školským poradenským zařízením přiznán 2. – 5. stupeň podpory podle § 16 školského zákona.

Sl. 4: Zahrnují se i děti ze tříd přípravného stupně základní školy speciální.

Sl. 7: Nevyplňuje se v ř. 0901a, 0902, 0903, 0905 a 0911.

Sl. 8: Nevyplňuje se v ř. 0901 až 0903.

Základní kontrolní vazby

oddíl I:

- počet pokojů (ř. 0103) se musí rovnat součtu pokojů podle počtu lůžek (ř. 0104 až 0106)

- počet lůžek (ř. 0101) nesmí být menší než součet údajů v ř. 0104, dvojnásobku údajů v ř. 0105 a čtyřnásobku údajů v ř. 0106

oddíl II:

pro všechny sloupce:

- počet ubytovaných úhrnem (ř. 0201) nesmí být menší než počet ubytovaných dívek (ř. 0209), než počet vlastních žáků (ř. 0212), a musí se rovnat součtu počtů ubytovaných dětí, žáků a studentů podle jednotlivých druhů škol uvedených v ř. 0202 až 0208

- údaj v ř. 0211 nesmí být vyšší než údaj v ř. 0210

pro všechny řádky:

- údaj ve sl. 3 nesmí být větší než údaj ve sl. 2

- údaj ve sl. 4 nesmí být větší než údaj ve sl. 2

- údaj ve sl. 5 nesmí být větší než údaj ve sl. 4

- údaj ve sl. 8 nesmí být větší než údaj ve sl. 2

oddíl III:

pro každý řádek:

- počet pracovníků celkem (sl. 2) nesmí být menší než počet žen (sl. 3)

- přepočtený počet (sl. 4) nesmí být větší než počet fyzických osob (sl. 2)

oddíl IV:

pro všechny řádky:

- počet skupin (sl. 2) nesmí být větší než počet žáků/studentů (sl. 3)

pro oba sloupce:

- počet celkem (ř. 0401) nesmí být menší než součet údajů v ř. 0402 + 0403

oddíl VI:

pro oba sloupce:

- údaj na každém z ř. 0602 až 0604 nesmí být větší než na ř. 0601

- součet ř. 0605 až 0607 musí odpovídat počtu ubytovaných na ř. 0604

- údaj v ř. 0608 nesmí být větší než v ř. 0601

pro každý řádek:

- počet dívek ve sl. 3 nesmí být větší než počet ubytovaných ve sl. 2

oddíl LX.:

pro všechny sloupce:

- počet ubytovaných se zdravotním postižením celkem (ř. 0918) se musí rovnat součtu počtů podle postižení (ř. 0901, 0904, 0906, 0908, 0909, 0910, 0912a, 0914a, 0915)

- údaje v ř. 0901 nesmí být menší než součet údajů v ř. 0901a + 0902 + 0903

- počet ubytovaných s těžkým sluchovým postižením (ř. 0905) nesmí být větší než počet ubytovaných se sluchovým postižením (ř. 0904), obdobně toto platí i pro ubytované se zrakovým postižením (ř. 0907 a 0906), se závažnými vadami řeči (ř. 0908a a 0908) a s tělesným postižením (ř. 0909a a 0909)

- počet hluchoslepých (ř. 0911) nesmí být větší než počet ubytovaných s více vadami (ř. 0910)

pro všechny řádky:

- počet ubytovaných postižených celkem ve sl. 2 nesmí být menší než počet dívek ve sl. 3
- počet ubytovaných uvedených ve sl. 2 musí odpovídat rozpisu ubytovaných podle druhu školy (sl. 4 až 8)
- počet ubytovaných s přidělenými podpůrnými opatřeními uvedený ve sl. 3a nesmí být větší než počet ubytovaných uvedených ve sl. 2

Mezioddílové vazby:

- je-li vykázán počet nevybavených žádostí o ubytování (odd. I, ř. 0102), neměl by být zároveň vyplněn počet jiných ubytovaných osob (odd. II, ř. 0210, sl. 2)
- počet ubytovaných ve výchovných skupinách v odd. IV, ř. 0401, sl. 3 se musí rovnat počtu uvedenému v odd. II, ř. 0201, sl. 2
- údaje v odd. IV, ř. 0402 mohou být vyplněny, jen je-li zároveň vyplněn v odd. II ř. 0208
- údaje v odd. IV, ř. 0403 mohou být vyplněny, jen je-li zároveň vyplněn v odd. II ř. 0201, sl. 3
- počet ubytovaných postižených v odd. II, ř. 0201, sl. 3 se musí rovnat počtu uvedenému v odd. IX, ř. 0918, sl. 2 a počtu uvedenému v odd. VI, ř. 0602, sl. 2
- počet ubytovaných postižených dívek v odd. II, ř. 0209, sl. 3 se musí rovnat počtu uvedenému v odd. IX, ř. 0918, sl. 3 a počtu uvedenému v odd. VI, ř. 0602, sl. 3

- počet ubytovaných postižených dětí z MŠ a přípr. stupně v odd. II, ř. 0202 + 0203, sl. 3 se musí rovnat počtu uvedenému v odd. IX, ř. 0918, sl. 4
- počet ubytovaných postižených žáků ZŠ v odd. II, ř. 0204, sl. 3 se musí rovnat počtu uvedenému v odd. IX, ř. 0918, sl. 5
- počet ubytovaných postižených žáků SŠ v odd. II, ř. 0205, sl. 3 se musí rovnat počtu uvedenému v odd. IX, ř. 0918, sl. 6
- počet ubytovaných postižených žáků konzervatoří v odd. II, ř. 0207, sl. 3 se musí rovnat počtu uvedenému v odd. IX, ř. 0918, sl. 7
- počet ubytovaných postižených studentů VOŠ v odd. II, ř. 0208, sl. 3 se musí rovnat počtu uvedenému v odd. IX, ř. 0918, sl. 8
- počet ubytovaných se speciálními vzdělávacími potřebami v odd. VI, ř. 0601, sl. 2 nesmí být vyšší než počet ubytovaných celkem v odd. II, ř. 0201, sl. 2
- počet ubytovaných dívek se speciálními vzdělávacími potřebami v odd. VI, ř. 0601, sl. 3 nesmí být vyšší než počet ubytovaných dívek celkem v odd. II, ř. 0201, sl. 8

Zde jsou uvedeny pouze základní kontrolní vazby, které mají informovat zpracovatele při vyplňování výkazu. Podrobnější - úplné kontrolní vazby jsou součástí přířizovacího programu.

Z 23-01

Výkaz o pedagogicko-psychologické poradně podle stavu k 30. 9. 2023

Metodický pokyn

Liší-li se text či vysvětlivky uvedené na formuláři výkazu od tohoto „Metodického pokynu“, platí verze uvedená v „Metodickém pokynu“.

Kdo výkaz vyplňuje

Výkaz vyplňují všechny pedagogicko-psychologické poradny (dále jen „poradny“) zapsané do rejstříku škol a školských zařízení (dále jen „rejstřík“). Výkaz nevyplňují zařízení, která jsou déle než jeden rok mimo provoz, ani zařízení nově zřízená, která k 30. 9. 2023 dosud nezahájila činnost. Údaje o poradně sloučené s jinou jsou vykázány ve výkazu poradny, pod kterou bylo původní zařízení převedeno. Právnícké osoby, které vykonávají zároveň činnost PPP i SPC, vyplňují výkaz Z 23-01 za činnost PPP a Z 33-01 za činnost SPC.

Výkaz se vyplňuje za **jednotlivá samostatná odloučená pracoviště téhož zařízení** (dále jen „pracoviště“), která jsou zapsaná do rejstříku jako místa, kde jsou poskytovány poradenské služby. Za pracoviště se považuje takové pracoviště, které nesouvisí s jiným odloučeným pracovištěm téhož zařízení prostorově, není s ním spojeno stavebně nebo technicky, ani není s jiným odloučeným pracovištěm téhož zařízení umístěno na tomtéž nebo sousedním pozemku a při jiném organizačním uspořádání by mohlo být zapsáno v rejstříku škol a školských zařízení jako pedagogicko-psychologická poradna. **V dalším textu se pod pojmem „zařízení“ či „poradna“ rozumí též pracoviště, pokud ze souvislosti nevyplývá jiný výklad.**

Zařízení odešle výkaz do **10. 10. 2023** v elektronické podobě podle pokynů MŠMT a následně zašle na vědomí zpracovatelskému místu i výpis dat potvrzený ředitelem zařízení. Zpracovatelským místem je pro zařízení zřizovaná krajem, registrovanými církvemi a náboženskými společnostmi nebo jinou právníckou nebo fyzickou osobou odbor školství krajského úřadu, v Praze odbor školství, mládeže a sportu Magistrátu hl. m. Prahy, pro zařízení zřizovaná obcí nebo svazkem obcí odbor školství úřadu obce s rozšířenou působností (podle § 28 odst. 5 zákona č. 561/2004 Sb., ve znění pozdějších předpisů, dále jen „školský zákon“). Příslušné zpracovatelské místo poskytne v případě potřeby zařízení metodickou a technickou pomoc.

Bližší informace jsou k dispozici na internetové stránce www.msmt.cz odkaz Statistika školství a dále pak Sběry statistických dat, Regionální školství, Výkonové výkazy řady S, Z, R nebo na <http://sberdat.uiv.cz/login> odkaz Informace.

Společné poznámky k vyplňování výkazu

- Hodnoty ve výkaze se udávají v celých číslech. Výjimka v oddíle I je uvedena v popisu tohoto oddílu.
- Třídy zřízené podle § 16 odst. 9 školského zákona se pro potřeby výkaznictví označují jako „**speciální třídy**“. Ostatní třídy se označují jako „**běžné třídy**“. Škola složená výhradně ze speciálních tříd se označuje jako „**speciální škola**“. Jako „**běžná škola**“ je označena škola s minimálně jednou běžnou třídou.
- Klientem se rozumí** dítě, žák či student, kterému pedagogicko-psychologická poradna poskytla péči ve sledovaném školním roce a o kterém vede dokumentaci včetně informovaného souhlasu s poskytováním poradenských služeb, a kdy výstupem poradenské péče o klienta je zpráva, doporučení, záznam z reedukace či záznam z intervence dle Přílohy č. 4 k vyhlášce č. 72/2005 Sb., o poskytování školských poradenských služeb ve školách a školských poradenských zařízeních a v souladu s § 41 a 42 školského zákona, vyhláškou č. 27/2016 Sb., o vzdělávání žáků se speciálními vzdělávacími potřebami a žáků nadaných, vyhláškou č. 177/2009 Sb., o bližších podmínkách ukončování vzdělávání ve středních školách maturitní zkouškou, ve znění pozdějších předpisů. Zákonný zástupce ani pedagogický pracovník školy/školského zařízení sám o sobě klientem není (nevykazuje se v odd. VI, VII, VIII a IX), pokud se však setkání s ním týká jím zastupovaného klienta, jde o přímou speciálně-pedagogickou a/nebo pedagogicko-psychologickou činnost (vykazuje se v odd. III, příp. V).

- Ve výkaze se uvádějí klienti, kterým byla poskytnuta péče ve sledovaném období od 1. 9. 2022 do 31. 8. 2023, a to bez ohledu na to, k jakému období se výstupy činnosti vztahují (např. doporučení pro další školní rok, vystavené ve sledovaném školním roce).
- Poradna může zpracovat k výkazu komentář, který bude obsahovat IZO a označení zařízení a bude potvrzen ředitelem zařízení. Zpracovatelská místa si mohou od poradenského zařízení vyžádat zdůvodnění i dodatečně. Při výskytu závažných chyb v datech výkazu nebo údajů vyžadujících zdůvodnění je vypracování komentáře podmínkou a je vyžadováno pořizovacím programem.
- Opravit výkaz lze **jen po dohodě se zpracovatelským místem** tak, že se celý (vč. výpisu s vyznačenou opravou) předá znovu.

Vysvětlivky k údajům

Jednotné záhlaví se skládá z řádku, určeného pro kódové vyznačení identifikací a klasifikací a z textové části. Kódy a texty v záhlaví se v pořizovacím programu doplňují z rejstříku s výjimkou údajů označených ¹⁾ a ²⁾.

V **kódovém řádku** záhlaví se uvádí **resortní identifikátor zařízení (IZO)** uvedený v rejstříku.

Číslo části – je-li do rejstříku zapsáno zařízení s více odloučenými pracovišti, rozlišuje se tímto pořadovým číslem každé odloučené pracoviště. Pořadové číslo odpovídá číslu místa poskytovaných poradenských služeb podle rejstříku. Má-li zařízení jen jedno pracoviště, je obvykle uvedeno číslo 01, není-li v rejstříku uvedeno jinak.

Vykazuje-li zařízení více odloučených pracovišť, nesmí být **žádný výkaz sumářem výkazů za tato pracoviště**. Klient je vykazován vždy za celý subjekt **pouze jednou**. Bude uveden ve výkaze za pracoviště, které vydalo výstupy z poradenské činnosti – zprávu, protokol, doporučení.

Do údaje označeného ¹⁾ se kódově vyznačí, je-li poradna (pracoviště) mimo provoz (dočasně, ale dlouhodobě uzavřena, zrušena apod.) (=A) či nikoli (=N). Ve výkaze za zařízení mimo provoz bude vyplněno pouze záhlaví a oddíly s údaji za uplynulý školní rok, oddíl I musí zůstat nevyplněn.

V **textové části** se uvádějí označení typu zařízení a adresa poradny podle rejstříku.

Oddíl I.

Nevyplňují zařízení mimo provoz. Vyplňuje se dle stavu k 30. 9. 2023. Zahrnují se všichni odborní pracovníci, kteří uvedenou činnost vykonávají, bez ohledu na druh jejich pracovního právního vztahu k vykazující poradně (pracovní poměr, dohoda apod.) a zdroje financování. Vykonává-li pracovník více profesí, bude ve fyzických osobách uveden u každé profese ve sl. 2 jako jedna osoba, ve sl. 8 bude uveden odpovídající přepočtený úvazek. Při přepočtu na plně zaměstnaného se porovnává úvazek pracovníka se základním úvazkem v dané kategorii. Údaje o pracovnících přepočtených na plně zaměstnané (sl. 8) se uvádějí s přesností na 1 desetinné místo.

Příklad: 3 pracovníci na plně úvazky, 1 pracovnice na 3/4 úvazku, 1 pracovník na 1/3 úvazku dává úhrnem $3 + 0,75 + 0,3333 = 4,0833$; zapíše se 4,1 přepočteného pracovníka.

Ředitel/ka poradny bude vykázán/a pouze v případě, že v poradně **vykonává** některou z profesí uvedených v ř. 0101 až 0106.

Vykonává-li pracovník činnost ve více pracovištích vykazujícího subjektu, bude ve fyzických osobách v odd. I (sl. 2) uveden u každého vykazujícího pracoviště 1x, v přepočtených počtech ve sl. 8 bude uvedena ta část jeho úvazku, která odpovídá jeho působení na daném pracovišti.

Příklad: pracovník působí jako psycholog na pracovišti 01 i 02 vykazujícího subjektu, na pracovišti 01 s úvazkem 0,4, na pracovišti 02 s úvazkem 0,6. Ve fyzických osobách v ř. 0101, sl. 2 bude u obou pracovišť uveden jako 1, ve sl. 8 bude u pracoviště 01 uveden přepočtený počet 0,4, u pracoviště 02 přepočtený počet 0,6.

- Ř. 0102: Uvádějí se všichni pedagogičtí pracovníci působící v poradně podle § 2 zákona č. 563/2004 Sb., o pedagogických pracovnících, ve znění pozdějších předpisů (dále jen „zákon“).
- Ř. 0103: Speciální pedagog je pracovník podle § 2 odst. 2 d) zákona, který zabezpečuje klientům se speciálními vzdělávacími potřebami speciálně pedagogickou péči (psychopedickou, somatopedickou, logopedickou, surdopedickou, tyflopeditickou, etopedickou, aj.).
- Ř. 0103a: Uvedou se metodiky prevence v pedagogicko-psychologické poradně podle § 2 odst. 2 i) zákona.
- Ř. 0103b: Uvedou se ostatní pedagogičtí pracovníci podle § 2 odst. 2 zákona, kteří nejsou zahrnuti v ř. 0101, 0103 a 0103a a působí ve vykazující poradně.
- Ř. 0104: Uvedou se sociální pracovníci podle § 109 a 110 zákona č. 108/2006 Sb. o sociálních službách, ve znění pozdějších předpisů, kteří zajišťují činnosti sociálního pracovníka (dle vyhlášky č. 72/2005 Sb., ve znění pozdějších předpisů). Pracovníci nesplňující tato kritéria, realizující administrativní činnosti s klienty, se uvedou v ř. 0106.
- Ř. 0105: Uvedou se ostatní **odborní** pracovníci, kteří se přímo podílejí na činnosti související s péčí o klienty. Ostatní technicko-hospodářští pracovníci se do tohoto řádku nezahrnují. Nepatří sem ani etoped, logoped, tyflopedit apod. (uvede se jako speciální pedagog), ani psychoterapeut (uvede se jako psycholog). V komentáři poradna uvede, o jaké profesi se jedná.
- Ř. 0106: Uvedou se pouze ti administrativní pracovníci, kteří se přímo podílejí na činnosti související s péčí o klienty, např. objednávání klientů, administrace návštěv apod.

Oddíl III.

Uvedou se údaje o činnosti poradny (podle vyhlášky č. 72/2005 Sb., o poskytování poradenských služeb ve školách a školských poradenských zařízeních, ve znění pozdějších předpisů) v období mezi 1. 9. 2022 a 31. 8. 2023. Vykazují se činnosti, které lze doložit záznamem v dokumentaci poradenského zařízení, zpravidla v souborném rozsahu minimálně 15 minut. Každá činnost je zaznamenána pouze jednou, bez ohledu na celkovou dobu trvání činnosti (s výjimkou opakovaného uvedení činnosti u řádků, kde je možné ji blíže specifikovat, jestliže splňuje danou podmínku, např. ř. 0300a až 0300i pro typ individuální činnosti s klientem; ř. 0301 pro diagnostiky splňující požadavky komplexní diagnostiky, ř. 0316a až 0316g bližší specifikace charakteru doporučení ŠPZ nebo doporučujícího posouzení ŠPZ). Pokud ve výjimečných případech proběhnou některé činnosti poradny s tímž klientem na více pracovištích jednoho subjektu, budou vykazány na tom pracovišti, na kterém je vykazán klient.

Ř. 0300: Bude uveden **počet individuálních činností** s klientem nezávisle na tom, zda byly součástí komplexní diagnostiky. Uvede se počet setkání, jejichž účelem byla vyšetření, konzultace, kontrola, redukce, krizové intervence, terapie apod., a to včetně setkání s dlouhodobě vedenými klienty. Jednotlivá setkání se rozepíší do ř. 0300a až 0300i podle toho, co bylo jejich obsahem. Setkání bude zaznamenáno jen v jednom řádku. Vykazují se i setkání, jejichž výstup nebyl v daném školním roce zcela dokončen (např. ve sledovaném školním roce bylo provedeno a bude tedy i vykazáno psychologické vyšetření, ale doporučení ŠPZ bude vystaveno až na začátku následujícího školního roku, bude tedy v ř. 0315 a v oddílu VII vykazáno až za školní rok, v němž bude vydáno).

Ř. 0300e: Uvede se **počet činností** realizovaných ve prospěch klienta sociálním pracovníkem, např. zjišťování potřeb klienta, sociálně-právní poradenství, sociální intervence aj. Úkony administrativního charakteru zde nejsou evidovány.

Ř. 0300f: V případě, že metodik prevence vykonává také činnosti uvedené v řádcích 0300a až 0300d, budou tyto činnosti přednostně uvedeny v těchto řádcích.

Ř. 0300g: Uvede se **počet kontrol** naplňování individuálního vzdělávacího plánu. ŠPZ nejméně jednou ročně vyhodnocuje naplňování IVP dle § 4 odst. 2 vyhlášky č. 27/2016 Sb., ve znění pozdějších předpisů. Vykazují se i kontroly naplňování individuálního vzdělávacího plánu, které proběhly bez setkání s klientem (tj. např. v komunikaci s pedagogickými pracovníky školy).

Ř. 0300h: Uvede se **počet vyhodnocení** poskytování podpůrných opatření (dle § 16 odst. 4 vyhlášky č. 27/2016 Sb., ve znění pozdějších předpisů), která nejsou součástí individuálního vzdělávacího plánu. Vyhodnocení PO poskytovaných s využitím IVP se zaznamenává pouze v případě, že bylo realizováno jinak než společně s kontrolou IVP. Vykazují se i ta vyhodnocení poskytování podpůrných opatření,

kteřá proběhla bez setkání s klientem (tj. např. v komunikaci s pedagogickými pracovníky školy). Opět platí, že se jedná o činnosti zpravidla v souborném rozsahu minimálně 15 minut.

Ř. 0300i: Uvede se **počet individuálních činností**, které nelze zařadit do některého z předchozích řádků, např. pozorování žáka ve škole.

Ř. 0301: Uvede se **počet komplexních diagnostik**. Komplexní diagnostika je taková, jejímž výsledkem je **komplexní zpráva a na níž se podílí více odborných pracovníků nebo jeden pracovník s více odbornostmi v poradně**. Uvede se vždy počet diagnostik, ne počet vyšetření, která tvořila jejich část, ani počet setkání. Jednotlivá vyšetření v rámci komplexní diagnostiky budou uvedena v ř. 0300 a dále rozepsána v řádcích 0300a, 0300c, příp. dalších. Jako komplexní jsou vykazány diagnostiky realizované s celkově vyšší časovou náročností, které reflektují nutnost vyšetřit dítě více metodami obvykle z oblasti psychologické i speciálně-pedagogické a závěr získat interpretaci všech získaných výstupů dílčích diagnostik.

Ř. 0306a a 0306b: Zákonný zástupce sám o sobě klientem není, pokud však setkání s ním se týká jím zastupovaného klienta, jde o přímou pedagogicko-psychologickou činnost. V ř. 0306a se **uvádí počet individuálních konzultací** se zákonnými zástupci, ze kterých se pořizuje zápis do dokumentace klienta (vč. konzultací výsledků komplexní individuální diagnostiky a výsledků ostatní individuální péče apod.), do ř. 0306b se uvádí jakákoli skupinová práce s nimi, např. rodičovské skupiny.

Ř. 0308a: Uvedou se **počty setkání**, jejichž obsahem byly metodické konzultace s pedagogickým pracovníkem či skupinou pedagogických pracovníků o jednotlivých dětech, žácích, studentech, třídách apod. Zahrnují se např. metodické konzultace k IVP, pozorování asistenta pedagoga ve škole, konzultace s pedagogickým pracovníkem před doporučením podpůrných opatření, metodická podpora výchovným poradcům a školním metodikům prevence, spolupráce při poskytování kariérního poradenství, konzultace jinému ŠPZ. Nezahrnují se telefonické a e-mailové konzultace.

Ř. 0309: Uvede se **počet publikací** poradny a **počet vydaných metodických materiálů**.

Ř. 0310a: Uvede se celkový **počet hodin** strávených studenty-stážisty v poradně.

Ř. 0313: Uvede se **počet pobytů** s dětmi, žáky, rodiči i pedagogy, na nichž byla uskutečněna péče. Pobytům se rozumí, že akce trvá nejméně dva dny včetně ubytování (zahrnuje se ubytování v internátu školy i v jiném ubytovacím zařízení). Údaje z ř. 0313 se nezahrnují do ř. 0300 až 0306b.

Ř. 0314: Uvedou se celkové **počty dnů pobytu pracovníků poradny** na pobytových akcích, bez ohledu na počet účastníků – děti, žáků, rodičů či pedagogů (*např.: jeden pracovník poradny při desetidenním pobytu = 10 osobodní, dva pracovníci při desetidenním pobytu = 20 osobodní*).

Ř. 0315: Uvedou se **počty písemně zpracovaných odborných podkladů o klientovi**, jejichž součástí jsou doporučení pro vzdělávání nebo pro výchovná opatření: doporučení podpůrných opatření, odložené povinné školní docházky, návrh na zabezpečení vzdělávání podle § 42 školského zákona, individuální integrace dítěte, žáka se zdravotním postižením do běžných tříd, zařazení a přeřazení dítěte, žáka do speciálních škol nebo tříd, prodloužení povinné školní docházky na desetiletou apod. **V ř. 0315 se zvlášť započítává každá zpráva, každé vydané doporučení ke vzdělávání nebo doporučující posouzení** (právě jednou za každý dokument). Jedno vydané doporučení ke vzdělávání nebo tzv. doporučující posouzení může být podle svého obsahu následně započítáno v jednom nebo více řádcích 0316a až 0316g. Do řádků 0316a až 0316g se nezapočítávají zprávy vydané zákonným zástupcům, a to ani v případě, že byly vystaveny společně s doporučením či doporučujícím posouzením započítaným do těchto řádků. Konzultace doporučení se školami se samostatně nevykazují, jsou považovány za součást vydaného dokumentu. Nepatří sem podklady vypracované pro orgány veřejné moci – soud, OSPOD apod.

Ř. 0316f a 0316g: Uvedou se počty vydaných doporučení, jejichž součástí jsou doporučení podpůrných opatření pedagogické intervence (ř. 0316f) a předmětu speciálně pedagogické péče (ř. 0316g) bez ohledu na to, zda se jedná o podpůrná opatření s požadavkem na finanční prostředky či nikoliv.

Ř. 0317: Uvedou se **počty odborných podkladů** vypracovaných pro orgány veřejné moci – OSPOD, soud, apod. Dále se uvedou podklady pro odbornou činnost ČŠI.

Oddíl V.

Ve skupinové činnosti se uvedou **počty skupinových setkání**, ať jde o skupinu dětskou, žákovskou, rodičovskou či smíšenou.

Ř. 0501: Depistáže se zde neuvádějí, zahrnou se jen do ř. 0502.

Ř. 0502: Zahrnou se i depistáže narušené komunikační schopnosti, které budou uvedeny pouze v ř. 0502. Účastníci skupinových depistáží se nezapočítávají jako klienti do odd. VI, VII, VIII, IX, pokud nesplňují definici klienta uvedenou na formuláři výkazu a v tomto metodickém pokynu (bod c) Společných poznámek k vyplňování výkazu).

Ř. 0504a: Uvede se práce se třídami, která nebyla uvedena v ř. 0501 až 0503, např. prevence.

Ř. 0505: Uvede se počet uskutečněných besed, přednášek apod. pro děti, žáky i rodiče.

Sl. 4: Uvedou se počty účastníků setkání nezávisle na tom, zda byli klienty. Každý bude uveden tolikrát, kolikrát se setkání zúčastnil.

Oddíl VI.

Uvedou se počty klientů z oddílu VIII, jimž vykazující zařízení vydalo doporučení k úpravě podmínek přijímání ke vzdělávání a ukončování vzdělávání, což je podpurným opatřením dle Přílohy č. 1 k vyhlášce č. 27/2016 Sb., ve znění pozdějších předpisů.

Ř. 0601 a 0602: Doporučení k uzpůsobení podmínek pro konání maturitní zkoušky ve smyslu § 20 vyhlášky č. 177/2009 Sb., o bližších podmínkách ukončování vzdělávání ve středních školách maturitní zkouškou, ve znění pozdějších předpisů, mohou vydávat jen certifikování posuzovatelé ze ŠPZ.

Ř. 0603: Uvedou se klienti, kterým bylo vydáno doporučení k úpravě podmínek pro konání závěrečné zkoušky oborů středního vzdělání bez výučního listu i s výučním listem.

Ř. 0604 a 0605: Uvedou se klienti, kterým bylo vydáno doporučení k uzpůsobení podmínek pro konání absolutoria v konzervatoři a vyšší odborné škole.

Ř. 0606 až 0608: Uvedou se klienti, kterým bylo vydáno doporučení k uzpůsobení podmínek pro konání přijímacího řízení ve střední škole, v konzervatoři a vyšší odborné škole.

Oddíl VII.

Uvedou se počty klientů, jimž vykazující zařízení vydalo doporučení pro vzdělávání žáků se speciálními vzdělávacími potřebami ve škole nebo ve školském zařízení s určením převažujícího stupně podpurných opatření; a to podle toho, **pro kterou úroveň vzdělávání (druh školy) je určeno vystavené doporučení**. Převažující stupeň PO je stupněm uvedeným v záhlaví Doporučení pro vzdělávání žáka se SVP ve škole nebo ve školském zařízení, v části Souhrnné údaje k vyšetření a stanoveným PO. Vyjadřuje celkovou závažnost podpurných opatření u klienta, nezbytnou pro zajištění rovných příležitostí klienta, v jednom z pěti stupňů. Nemusí korespondovat s nejvyšším použitým stupněm podpurného opatření uvedeným v doporučení, jestliže skladba všech PO u žáka odpovídá jinému nižšímu převažujícímu stupni PO. Nikdy však není vyšší, než PO s nejvyšším stupněm doporučené danému žákovi.

Ř. 0701 až 0712: Uvedou se klienti, kterým bylo vydáno doporučení pro vzdělávání žáků se speciálními vzdělávacími potřebami ve škole příp. i ve školském zařízení téhož právního subjektu.

Ř. 0713: Uvedou se klienti, kterým bylo vydáno výlučně doporučení pro vzdělávání žáků se speciálními vzdělávacími potřebami ve školském zařízení. Tito klienti se neuvádějí do ř. 0701 až 0712.

Ř. 0714: Uvede se počet klientů zropešných v ř. 0701 až 0713. Každý klient bude uveden jen jednou (jako fyzická osoba), bez ohledu na to, zda je uveden ve více řádcích oddílu VII. Počet klientů uvedený v řádku 0714 může být nižší než součet klientů v jednotlivých řádcích 0701 až 0713, nesmí však být vyšší.

Sl. 2: Zahrnou se všichni klienti, kterým poradna vydala doporučení pro vzdělávání žáků se speciálními vzdělávacími potřebami ve škole nebo ve školském zařízení mezi 1. 9. 2022 a 31. 8. 2023. Klient se uvádí **ve sl. 2 v každém z řádků maximálně jednou** (jako fyzická osoba), jestliže mu bylo pro danou úroveň vzdělávání vystaveno doporučení. Může být ale uveden ve více řádcích (např. pokud na začátku školního roku obdrží doporučení ŠPZ pro základní školu a na konci roku pro střední školu apod., pak bude vykazán dvakrát fyzicky na příslušných řádcích).

Sl. 4 až 8: Uvedou se počty klientů podle přiznaného převažujícího stupně podpurných opatření uvedeného v doporučení. Pokud bylo klientovi vydáno více doporučení ve sledovaném školním roce, bude započten do příslušných sloupců víckrát. Součet hodnot ve sl. 4 až 8 může být větší než údaj ve sl. 2.

Sl. 4: Uvedou se klienti, u kterých školské poradenské zařízení shledalo, že klientovi dostačuje podpora poskytovaná školou v prvním stupni PO.

Oddíl VIII.

Uvedou se počty klientů **podle převažujícího závěru vyšetření**, kterým poradna poskytla péči mezi 1. 9. 2022 a 31. 8. 2023, tj. **nikoli počty setkání s klientem, klient jako fyzická osoba je vždy vykazán pouze jednou** (bez ohledu na to, jaký charakter či rozsah péče mu byl poskytnut a bez ohledu na to, zda mu péče byla poskytnuta ve více pracovních vykazujících subjektech). Jako klienti se nezapočítávají účastníci skupinových depistáží, pokud nesplňují definici klienta uvedenou ve Společných poznámkách k vyplňování výkazu - bod c).

Ř. 0801 až 0812: Klienti, kterým byla poskytnuta péče, budou zropešáni podle toho, jakou školu v uplynulém školním roce navštěvovali. Pro vykazání je rozhodující škola, kterou klient navštěvoval v době prvního kontaktu ve sledovaném školním roce (mezi 1. 9. 2022 a 31. 8. 2023). Uvádí se i klienti ze školských zařízení podle školy, kterou navštěvovali.

Ř. 0801 až 0806: Uvedou se klienti, kteří navštěvují běžné třídy mateřské, základní, střední školy, konzervatoře nebo běžné studijní skupiny vyšší odborné školy. Zdravotně postižení se zde uvádějí jen tehdy, pokud se vzdělávají v běžné třídě a nejsou zařazeni do speciální třídy nebo školy.

Ř. 0807 až 0812: Uvedou se klienti, kteří navštěvují speciální školy nebo speciální třídy či studijní skupiny v běžných školách.

Ř. 0813: Uvede se počet klientů, kteří nenavštěvovali ve školním roce 2022/23 žádnou školu. Jejich počet bude dále rozveden v ř. 0814 až 0816. V souladu se školským zákonem se nezahrnují klienti zařízení zdravotnických a sociálních, např. denních stacionářů, ústavů sociální péče, středisek rané péče ap.

Ř. 0814: Uvedou se **pouze** děti do dvou let, kterým byla provedena odborná diagnostika v souvislosti s nástupem do mateřské školy.

Ř. 0815: Uvedou se děti v předškolním věku (2 – 6 let), které nenavštěvují žádnou mateřskou školu, ale byla jim poskytnuta psychologická nebo speciálně pedagogická intervence a splňují definici klienta uvedenou na formuláři výkazu a v tomto metodickém pokynu (bod c) Společných poznámek k vyplňování výkazu).

Ř. 0816: **Uvádějí se** děti ve věku 6 – 18 let aktuálně na přechodnou dobu školsky nezařazené (cizinci po příchodu do ČR ještě školsky nezařazení; děti, jejichž rodiče nesplnili svou zákonnou povinnost zapsat je k plnění povinné školní docházky; klienti s přerušným vzděláváním nebo po ukončení základního vzdělání připravující se na přijímací zkoušky na střední školy), žáci jazykových škol s právem SJZ. **Nezahrnují se** studenti vysokých škol, účastníci jednoletých pomaturitních kurzů cizích jazyků s denní výukou ani dospělí, kteří vyhledali péči poradny v souvislosti s plánovaným zahájením další přípravy na své budoucí povolání (příjímací zkoušky na SŠ, konzervatoř, VOŠ, VŠ, kurzy pro získání základního vzdělání apod.) či z důvodu nutnosti doložení speciálních vzdělávacích potřeb v souvislosti s jinou činností, než je vzdělávání.

Ř. 0817: Uvede se součet klientů zropešných v ř. 0801 až 0813.

Sl. 2: Zahrnou se všichni klienti, kterým poradna poskytla jakoukoli diagnostickou, konzultační nebo intervenční péči mezi 1. 9. 2022 a 31. 8. 2023.

Sl. 4 až 10: Celkový počet klientů ze sl. 2 se zropeší podle převažujícího závěru vyšetření, každý klient bude uveden jen v jednom ze sloupců. Za převažující závěr vyšetření je zpravidla považováno znevýhodnění uvedené v identifikátoru znevýhodnění na 2. a 3. pozici, pokud se nejedná o klienta se souběžným postižením více vadami. Za klienta se **souběžným postižením více vadami** se považuje dítě, žák či student postižený současně dvěma nebo více druhy postižení, z nichž každé by jej samo o sobě opravňovalo k zařazení do školy, třídy, oddělení nebo studijní skupiny zřízené podle § 16 odst. 9 školského zákona pro příslušný druh postižení. Kombinaci s vadami řeči, specifickými vývojovými poruchami učení nebo vývojovými poruchami chování lze do kategorie souběžného postižení více vadami zahrnout jen u kombinací se závažnějšími formami těchto znevýhodnění, které opravňují k zařazení do školy, třídy či skupiny dle § 16, odst. 9 školského zákona. **Klienti, kteří mají kromě autismu diagnostikováno i souběžné postižení více vadami, se považují za klienty s více vadami a budou uvedeni ve sl. 9.** Klient se uvede do sloupce 4 až 10 dle stavu známého ŠPZ, bez ohledu na to, zda mu bylo vystaveno doporučení pro vzdělávání (např. tam, kde byla kategorie SVP stanovena, ale byla vystavena pouze zpráva pro rodiče).

Sl. 6 až 9: Uvádí se i klienti, kteří byli ve sledovaném období předáni k další péči do SPC.

Sl. 8: Uvádí se klienti s poruchami autistického spektra. **Klienti, kteří mají kromě autismu diagnostikováno i souběžné postižení více vadami, budou uvedeni ve sl. 9.**

Sl. 9: Uvedou se klienti, kteří jsou znevýhodněni podle § 16 odst. 9 věty první, a nelze je zařadit do některého ze sl. 4 až 8 (tj. tělesně, zrakově nebo sluchově postižení nebo se souběžným postižením více vadami).

Sl. 10: Uvede se počet klientů, které nelze zařadit do některého ze sl. 4 až 9, např. klienti bez diagnózy podle § 16 odst. 9 věty první, klienti s psychiatrickou diagnózou, klienti, u nichž se nepotvrdila žádná speciální vzdělávací potřeba, klienti se speciální vzdělávací potřebou vyplývající z hraničního intelektu, klienti se speciální vzdělávací potřebou vyplývající ze zdravotního stavu neuvedenou pod sloupci 4 až 9, klienti, u nichž povaha speciální vzdělávací potřeby nebyla dosud stanovena, klienti, kterým byla poskytnuta péče bez stanovování speciálních vzdělávacích potřeb apod. Zahrnou se i klienti, kteří byli vyšetřeni v zařízení z důvodu jejich jiných životních podmínek nebo odlišného kulturního prostředí a kteří nejsou současně zahrnuti do některého ze sl. 4 až 9. Tito klienti budou dále uvedeni i ve sl. 11. Rovněž budou zahrnuti i klienti, u nichž zařízení zjišťovalo pouze rozsah nadání. Tito klienti budou dále uvedeni i ve sl. 12.

Sl. 11 a 12: Klient může být uveden zároveň v obou sloupcích. Současně musí být tento klient uveden i v některém ze sl. 4 až 10.

Sl. 11: Uvedou se klienti znevýhodnění z důvodu odlišného kulturního prostředí nebo jiných životních podmínek.

Sl. 12: Uvede se počet klientů, u nichž bylo zjištěno nadání, mimořádné nadání.

Oddíl IX.

Řádky 0901 až 0917 v oddílu IX jsou členěny shodně jako řádky 0801 až 0817 v oddílu VIII - viz též vysvětlivky k oddílu VIII. Zde se rozepíší klienti z oddílu VIII **podle typu péče** (sl. 2 až 4) a **převažujícího důvodu příchodu do poradny** (sl. 5 až 10). Při souběhu důvodů (např. výchovné problémy a obtíže v učení) se uvede **dominantní** důvod příchodu.

Sl. 2 až 10: Uvedou se počty klientů, kterým byla poskytnuta péče mezi 1. 9. 2022 a 31. 8. 2023, tj. nikoli počty setkání.

Sl. 2 a 3: Pokud byla klientovi poskytnuta jak individuální, tak i skupinová péče, bude zahrnut do sloupců 2 i 3 (součet hodnot ve sl. 2 a 3 může být větší než údaj ve sl. 2 oddílu VIII).

Sl. 4: Uvedou se ti klienti, kde poradenská péče měla výhradně skupinovou podobu. Podpis informovaného souhlasu s péčí poskytovanou výhradně skupinovou formou se za individuální péči nepovažuje. **Za dokumentaci** pro účely poskytování skupinové péče je u klientů (děti, žáků či studentů) považována přinejmenším zjednodušená dokumentace, tj. informovaný souhlas s poskytnutím dané péče, jmenovitý záznam o účasti či absenci klienta ve skupinové péči, stručný záznam o setkání jako celku v dokumentaci poradenského zařízení nebo klienta a zdůvodnění poskytnutí péče dané skupině nebo jednotlivci zařazenému do skupiny. Jestliže není informovaný souhlas získán nebo není vedena jmenovitá dokumentace účastníků, jsou takto realizované služby vykázány pouze v odd. V, účastníci nejsou započtení mezi klienty v odd. VIII. a IX. Za výlučně skupinovou péči lze považovat např. některé preventivní aktivity ve třídách apod.

Sl. 7: Zahrnuti jsou klienti, kde důvodem příchodu je např. záškoláctví, šikana, agrese a násilí ve školách, sexuální rizikové chování, projevy a důsledky rasismu a xenofobie, poruchy příjmu potravin, syndrom CAN, užívání návykových látek, nelátkové závislosti, vandalismus, krádeže apod.

Sl. 8: Uvádějí se i počty klientů z 1. stupně ZŠ, u nichž výsledkem vyšetření bylo doporučení dodatečného odkladu školní docházky.

Sl. 9: Uvedou se klienti, kteří byli vyšetřeni z důvodu zjištění profesní nebo studijní orientace. Uvádějí se i počty klientů z 1. stupně ZŠ, u nichž se vyšetření týkalo volby víceletého gymnázia.

Základní kontrolní vazby

oddíl I:

- součet počtů pedagogických pracovníků podle kategorií ve fyzických osobách ve sl. 2 (ř. 0101+0103+0103a+0103b) nesmí být menší než celkový počet pedagogických pracovníků ve fyzických osobách ve sl. 2 (ř. 0102), obdobně platí pro ženy ve sl. 2a

- součet počtů pedagogických pracovníků podle kategorií přepočt. na plně zaměstnané ve sl. 8 (ř. 0101+0103+0103a+0103b) musí odpovídat celkovému počtu pedagogických pracovníků přepočt. na plně zaměstnané ve sl. 8 (ř. 0102)

pro každý řádek:

- počet žen (sl. 2a) nesmí být větší než počet fyzických osob ve sl. 2

pro řádky 0101, 0103 až 0106:

- přepočtený počet (sl. 8) nesmí být větší než počet fyzických osob (sl. 2)

oddíl III:

- celkový počet individuálních činností (ř. 0300) musí odpovídat rozpisu počtů individuálních činností v ř. 0300a až 0300i

- počet komplexních diagnostik v ř. 0301 nesmí být větší než počet individuálních činností v ř. 0300

- počet dní pobytu pracovníků poradny (ř. 0314) musí být větší než počet pobytových akcí (ř. 0313) a musí být minimálně jeho dvojnásobkem

- počet doporučení uvedených v ř. 0316a nesmí být větší než počet zpráv a doporučení pro vzdělávací opatření (ř. 0315), totéž platí i pro ř. 0316b až 0316g

oddíl V:

pro každý řádek:

- počet skupin (sl. 2) nemůže být větší než počet setkání (sl. 3)

- počet setkání (sl. 3) nemůže být větší než počet účastníků (sl. 4)

- je-li vyplněn počet skupin (sl. 2), musí být vyplněny i sl. 3 a 4

oddíl VI:

pro každý řádek:

- počet klientů ve sl. 3 nesmí být větší než počet klientů celkem (sl. 2)

oddíl VII:

pro každý sloupec:

- počet klientů celkem (ř. 0714) nesmí být větší než součet klientů v řádcích 0701 až 0713

pro každý řádek:

- počet dívek ve sl. 3 nesmí být větší než počet klientů celkem (sl. 2)

- součet počtů klientů podle přiznaného stupně PO ve sl. 4 až 8 nesmí být menší než počet klientů celkem ve sl. 2

oddíl VIII:

pro každý sloupec:

- počet klientů celkem (ř. 0817) se musí rovnat součtu počtů podle druhu školy a klientů z rodin a školsky nezařazených (ř. 0801 až 0813)

- počet školsky nezařazených klientů (ř. 0813) musí odpovídat součtu údajů v ř. 0814 až 0816

pro každý řádek:

- počty dívek (sl. 3) nesmí být větší než počet klientů celkem (sl. 2)

- součet počtů klientů podle závěrů vyšetření ve sl. 4 až 10 musí odpovídat počtu klientů celkem ve sl. 2

- počet klientů z jiného kult. prostředí nebo s jinými živ. podmínkami ve sl. 11 nesmí být větší než počet klientů celkem (sl. 2)

- počet klientů nadaných a mimořádně nadaných ve sl. 12 nesmí být větší než počet klientů celkem (sl. 2)

oddíl IX:

Pro každý sloupec platí obdobné vazby jako v odd. VIII.

pro každý řádek:

- počet klientů výlučně ve skupinové péči ve sl. 4 nesmí být větší než počet klientů ve skupinové péči celkem ve sl. 3

- počet klientů s rizikovým chováním ve sl. 7 nesmí být větší než počet klientů s výchovnými problémy ve sl. 6

- počet klientů ve sl. 2 a 4 musí odpovídat rozpisu klientů podle důvodu příchodu ve sl. 5 až 10.

Mezioddílové vazby:

- počty klientů podle typu péče (sl. 2 nebo sl. 3) v odd. IX nesmí být větší než počet klientů celkem (sl. 2) v odd. VIII

- počet klientů celkem (sl. 2) v odd. VIII nesmí být větší než součet počtů klientů ve sl. 2 a 3 (odd. IX) a musí se rovnat součtu ve sl. 2 a 4 (odd. IX)

- součet počtů klientů podle převažujícího důvodu příchodu ve sl. 5, 6, 8 až 10 v odd. IX musí odpovídat celkovému počtu klientů ve sl. 2 odd. VIII (platí pro všechny řádky těchto oddílů)
- pokud jsou uvedeni klienti v individuální péči (odd. IX, sl. 2), musí být uveden údaj v ř. 0300 v odd. III a opačně
- počet klientů v individuální péči (odd. IX, sl. 2) nesmí být větší než údaj v ř. 0300 v odd. III

- součet údajů v odd. VI, ř. 0601+0603, sl. 2 nesmí být větší než součet údajů v odd. VIII, ř. 0804+0810, sl. 2; totéž platí pro součet ř. 0602+0604, sl. 2 a součet ř. 0805+0811 a pro ř. 0605, sl. 2 a součet ř. 0806+0812 v týchž oddílech

Zde jsou uvedeny pouze základní kontrolní vazby, další kontrolní vazby jsou součástí pořizovacího programu.

S 24-01

Výkaz o základní umělecké škole podle stavu k 30. 9. 2023

Metodický pokyn

Liší-li se text či vysvětlivky uvedené na formuláři výkazu od tohoto „Metodického pokynu“, platí verze uvedená v „Metodickém pokynu“.

Kdo výkaz vyplňuje

Výkaz vyplňují všechny základní umělecké školy (dále jen „škola“), zapsané do rejstříku škol a školských zařízení (dále jen „rejstřík“). Škola vyplňuje jeden výkaz bez ohledu na počet odloučených pracovišť. Odloučená pracoviště výkaz nevyplňují. Výkaz nevyplňují školy, které jsou déle než jeden rok mimo provoz, ani školy nově zřízené, které k 30. 9. 2023 dosud nezahájily činnost.

K výkazu S 24-01 se nevyplňuje výkaz R 13-01 o ředitelství škol.

Škola odešle výkaz do **10. 10. 2023** v elektronické podobě podle pokynů MŠMT a následně zašle na vědomí zpracovatelskému místu i výpis dat potvrzený ředitelem školy. Zpracovatelským místem je pro školy zřízené krajem, registrovanými církvemi a náboženskými společnostmi nebo jinou právnickou nebo fyzickou osobou odbor školství krajského úřadu (v Praze odbor školství, mládeže a sportu Magistrátu hl. m. Prahy), pro školy zřízené obcí nebo svazkem obcí odbor školství úřadu obce s rozšířenou působností (v Praze odbor školství, mládeže a sportu Magistrátu hl. m. Prahy), pro školy zřízené MŠMT je zpracovatelským místem přímo MŠMT (podle § 28 odst. 5 zákona č. 561/2004 Sb., o předškolním, základním, středním, vyšším odborném a jiném vzdělávání, dále jen „školský zákon“, ve znění pozdějších předpisů). Příslušné zpracovatelské místo poskytne v případě potřeby škole metodickou a technickou pomoc.

Bližší informace jsou k dispozici na internetové stránce www.msmt.cz odkaz Statistika školství a dále pak Sběry statistických dat, Regionální školství, Výkonové výkazy řady S, Z, R nebo na <http://sberdat.uiv.cz/login> odkaz Informace.

Společné poznámky k vyplňování výkazu

- Hodnoty ve výkaze se udávají v celých číslech. Výjimka v odd. VII je uvedena v popisu tohoto oddílu.
- Škola může zpracovat k výkazu komentář, který bude obsahovat IZO a označení školy a bude potvrzen ředitelem školy. Zpracovatelská místa si mohou od školy vyžádat zdůvodnění i dodatečně. Při výskytu závažných chyb v datech výkazu nebo údajů vyžadujících zdůvodnění je vypracování komentáře podmínkou a je vyžadováno pořizovacím programem.
- Opravit výkaz lze **jen po dohodě se zpracovatelským místem** tak, že se celý (vč. nového výpisu s vyznačenou opravou) předá znovu.

Vysvětlivky k údajům výkazu

Jednotné záhlaví se skládá z řádku, určeného pro kódové vyznačení identifikací a klasifikací, a z textové části. Kódy a texty v záhlaví se v pořizovacím programu doplňují z rejstříku.

V **kódovém řádku** záhlaví se uvádí **resortní identifikátor školy (IZO)** uvedený v rejstříku.

Do údaje označeného ¹⁾ se uvede počet odloučených pracovišť zapsaných do rejstříku. Započtou se jen odloučená pracoviště, která mají žáky, popř. která vykazují absolventy za minulý školní rok. Pokud škola nemá žádné odloučené pracoviště, uvede se nula.

Do údaje označeného ²⁾ se vyplní, je-li škola mimo provoz (dočasně, ale dlouhodobě uzavřena, zrušena apod.) (=A) či nikoli (=N). Ve výkaze za školu mimo provoz bude vyplněno pouze záhlaví a řádky týkající se absolventů za minulý školní rok v oddílech I, II, III, IV, V a VI. Výkaz za školu mimo provoz se vyplňuje pouze v případě, že škola fungovala v uplynulém školním roce.

V **textové části** se uvádějí označení druhu školy a adresa podle rejstříku.

Oddíl I - V.

Žák se vykáže tolikrát, kolikrát platí úplatu za vzdělávání. Hudební obor je rozdělen na výuku individuální nebo skupinovou (sl. 7) a na výuku kolektivní (sl. 8) v souladu s § 1 odst. 7 vyhlášky č. 71/2005 Sb., o základním uměleckém vzdělávání, ve znění pozdějších předpisů. V

oddíle III a V se uvádí studium s rozšířeným počtem vyučovacích hodin (dále jen „rozšířené studium“).

Sl. 7: Uvedou se všichni žáci hudebního oboru ve studiu přípravném, základním a rozšířeném (I. a II. stupeň), kteří navštěvují individuální výuku nebo individuální výuku ve skupině (jedná se o sólovou hru na nástroj nebo sólový zpěv) podle dosud platných učebních plánů nebo podle školních vzdělávacích programů. Neuvádějí se žáci uvedení ve sl. 8, kteří se účastní pouze kolektivní výuky (tj. pokud neplatí 2x úplatu za vzdělávání).

Sl. 8: Zde se uvedou pouze ti žáci, kteří se účastní hry v souboru, orchestru nebo komorní hry a nenavštěvují individuální nebo skupinovou výuku; dále se uvedou ti žáci, kteří navštěvují výuku sborového zpěvu jako hlavní obor a rovněž se neúčastní individuální nebo skupinové výuky.

Oddíl I.

Uvedou se žáci a absolventi základního studia, rozšířeného studia a žáci v přípravném studiu. Nezahrnují se sem žáci studia pro dospělé (viz oddíl VI).

Ř. 0102c: Uvede se počet žáků, kterým jsou ve vykazující škole poskytována podpůrná opatření s kódem NFN (dle doporučení školského poradenského zařízení), bez ohledu na to, zda jsou na tato podpůrná opatření požadovány finanční prostředky či nikoliv.

Oddíl VI.

Studující a absolventi studia pro dospělé se uvedou jen v tomto oddíle, v oddíle I až V se neuvádějí.

Ř. 0603: Uvedou se pouze absolventi studia pro dospělé v uplynulém školním roce.

Oddíl VII.

Zahrnují se **všichni** učitelé bez ohledu na druh jejich pracovního poměru k vykazující škole (pracovní poměr, dohoda apod.) a na zdroje financování. Dlouhodobě nepřítomný učitel se nevykazuje, vykáže se učitel přijatý jako náhrada.

Jako interní (ř. 0701) se vykazují ti učitelé, kteří ve škole vyučují v pracovním poměru. Učitelé vyučující na základě dohod apod. se uvádějí jako externí (ř. 0702).

Ř. 0701a: Uvedou se všichni učitelé v adaptačním období, a to od vzniku prvního pracovního poměru na pozici učitele do skončení 2 let trvání pracovního poměru k právnické osobě vykonávající činnost školy. Započítává se celková doba, po kterou pedagogický pracovník působí na pozici učitele, a to i v případě, že v průběhu 2 let působil na různých školách. Učitelé s praxí delší než 2 roky se nevykazují, a to ani v případě, že na vykazující škole působí méně než 2 roky, ale předtím již působili na jiné škole a délka jejich praxe v součtu převyšuje 2 roky. Adaptační období učitele se prodlužuje o dobu trvání celodenních překážek v práci, pro které učitel práci nekoná, pokud tyto překážky trvají nepřetržitě déle než 4 měsíce.

Ř. 0704: Uvádí se počet uvádějících učitelů, kteří jsou pověřeni podporovat profesní rozvoj učitelů v adaptačním období, uvedených v ř. 0701a. Uvádějící učitel zejména metodicky vede začínajícího učitele po dobu jeho adaptačního období, průběžně a pravidelně s ním hodnotí jeho přímou pedagogickou činnost a výkon prací souvisejících s přímou pedagogickou činností a seznamuje ho s činnostmi školy a s její dokumentací.

Sl. 8 až 12: Při přepočtu na plně zaměstnaného se porovnává úvazek učitele se základním úvazkem v dané kategorii. Při přepočtu na plně zaměstnané se neberou v úvahu hodiny nad stanovený týdenní rozsah hodin přímé vyučovací činnosti. Údaje o učitelích přepočtených na plně zaměstnané se uvádějí s přesností na 1 desetinné místo.

Příklad: 3 pracovníci na plně úvazky, 1 pracovníce na 3/4 úvazku, 1 pracovník na 1/3 úvazku dává úhrnem $3 + 0,75 + 0,3333 = 4,0833$; zapíše se 4,1 přepočteného pracovníka.

Základní kontrolní vazby

oddíl I, II, III, IV, V, VI:

pro každý řádek:

- počet žáků celkem (sl. 2) nesmí být menší než počet dívek/žen (sl. 3)
- počet žáků celkem (sl. 2) se musí rovnat součtu počtů žáků podle oborů (sl. 4 až 8)

oddíl I:

pro každý sloupec:

- údaj v ř. 0102c nesmí být větší než v ř. 0101
- počet žáků celkem (ř. 0101) nesmí být menší než počet dívek (ř. 0102)

oddíl II:

pro každý sloupec:

- počet žáků základního studia I. stupně (ř. 0210) se musí rovnat součtu počtů těchto žáků podle ročníků (ř. 0201 až 0209)

oddíl III:

pro každý sloupec:

- počet žáků rozšířeného studia I. stupně (ř. 0308) se musí rovnat součtu počtů těchto žáků podle ročníků (ř. 0302 až 0307)

oddíl IV:

pro každý sloupec:

- počet žáků základního studia II. stupně (ř. 0406) se musí rovnat součtu počtů těchto žáků podle ročníků (ř. 0401 až 0405)

oddíl V:

pro každý sloupec:

- počet žáků rozšířeného studia II. stupně (ř. 0505) se musí rovnat součtu počtů těchto žáků podle ročníků (ř. 0501 až 0504)

oddíl VII:

pro každý řádek:

- počet žen (sl. 3) nesmí být větší než počet učitelů celkem (sl. 2)

pro ř. 0701, 0701a, 0702:

- počet učitelů přepočt. na plně zam. (sl. 8) nesmí být větší než počet učitelů ve fyz. osobách celkem (sl. 2)

- počet učitelů přepočt. na plně zam. celkem (sl. 8) se musí rovnat součtu počtů učitelů přepočt. na plně zam. podle oborů (sl. 9 až 12)

pro ř. 0701a:

- údaje nesmí být větší než údaje v ř. 0701 v odpovídajících sloupcích

Mezioddílové vazby:

- počet žáků celkem (ř. 0101, sl. 2) se musí rovnat součtu počtů žáků podle typu studia (ř. 0210 + 0308 + 0406 + 0505, sl. 2), totéž platí i pro sl. 4 až 8

- počet dívek celkem (ř. 0102, sl. 2) se musí rovnat součtu počtů dívek podle typu studia (ř. 0210 + 0308 + 0406 + 0505, sl. 3)

- počet absolventů celkem (ř. 0103, sl. 2) se musí rovnat součtu počtů absolventů podle typu studia (ř. 0211 + 0309 + 0407 + 0506, sl. 2), totéž platí i pro sl. 3 až 8

Zde jsou uvedeny pouze základní kontrolní vazby, které mají informovat zpracovatele při vyplňování výkazu. Podrobnější - úplné kontrolní vazby jsou součástí pořizovacího programu.

Z 27-01

Výkaz o středisku praktického vyučování podle stavu k 30. 9. 2023

Metodický pokyn

Liší-li se text či vysvětlivky uvedené na formuláři výkazu od tohoto „Metodického pokynu“, platí verze uvedená v „Metodickém pokynu“.

Kdo výkaz vyplňuje

Výkaz vyplňují všechna střediska praktického vyučování zapsaná do rejstříku škol a školských zařízení (dále jen „rejstřík“), výkaz se netýká pracovišť praktického vyučování. Výkaz nevyplňují zařízení, která jsou mimo provoz, ani zařízení nově zřízená, která k 30. 9. 2023 dosud nezahájila činnost.

Zařízení odešle výkaz do **10. 10. 2023** v elektronické podobě podle pokynů MŠMT a následně zašle na vědomí zpracovatelskému místu i výpis dat potvrzený ředitelem zařízení. Zpracovatelským místem je pro zařízení zřizovaná krajem, registrovanými církvemi a náboženskými společnostmi nebo jinou právnickou nebo fyzickou osobou odbor školství krajského úřadu, v Praze odbor školství, mládeže a sportu Magistrátu hl. m. Prahy (podle § 28 odst. 5 zákona č. 561/2004 Sb., ve znění pozdějších předpisů, dále jen „školský zákon“). Příslušné zpracovatelské místo poskytne v případě potřeby školskému zařízení metodickou a technickou pomoc.

Bližší informace jsou k dispozici na internetové stránce www.msmt.cz odkaz Statistika školství a dále pak Sběry statistických dat, Regionální školství, Výkonové výkazy řady S, Z, R nebo na <http://sberdat.uiv.cz/login> odkaz Informace.

Společné poznámky k vyplňování výkazu

- Hodnoty ve výkaze se udávají v celých číslech. Výjimka v oddíle I je uvedena v popisu tohoto oddílu.
- Pro potřeby tohoto výkazu se v dalším textu třídy samostatně zřízené podle § 16 odst. 9 školského zákona označují jako „speciální třídy“. Ostatní třídy se označují jako „běžné třídy“. Škola složená výhradně ze speciálních tříd se označuje jako „speciální škola“.
- Zařízení může zpracovat k výkazu komentář, který bude obsahovat IZO a označení zařízení a bude potvrzen ředitelem zařízení. Zpracovatelská místa si mohou od zařízení vyžádat zdůvodnění i dodatečně. Při výskytu závažných chyb v datech výkazu nebo údajů vyžadujících zdůvodnění je vypracování komentáře podmínkou a je vyžadováno pořizovacím programem.
- Opravit výkaz lze **jen po dohodě se zpracovatelským místem** tak, že se celý (vč. nového výpisu s vyznačenou opravou) předá znovu.

Vysvětlivky k údajům

Jednotné záhlaví se skládá z řádku, určeného pro kódové vyznačení identifikací a klasifikací, a z textové části. Kódy a texty v záhlaví se v pořizovacím programu doplňují z rejstříku.

V **kódovém řádku** záhlaví se uvádí **resortní identifikátor zařízení** (IZO) uvedený v rejstříku.

V **textové části** se uvádějí označení typu zařízení a adresa podle rejstříku.

Oddíl I.

Zahrnují se **všichni**, kdo uvedenou činnost vykonávají, bez ohledu na druh jejich pracovního vztahu k vykazujícímu zařízení (pracovní poměr, dohoda apod.) a na zdroje financování. Vedoucí zařízení bude vykázán, pouze pokud současně vykonává činnost učitele odborného výcviku nebo praktického vyučování.

Sl. 3a: Uvádějí se učitelé odborného výcviku a učitelé praktického vyučování, kteří získali odbornou kvalifikaci podle § 9 odst. 3 až 6 zákona č. 563/2004 Sb., o pedagogických pracovnících, ve znění pozdějších předpisů.

Sl. 12: Při přepočtu na plně zaměstnaného se porovnává úvazek pracovníka se základním úvazkem v dané kategorii a neberou se v úvahu nadúvazkové hodiny. Údaje o pracovnících přepočtených na plně zaměstnané se uvádějí s přesností na 1 desetinné místo.

Příklad: 3 pracovníci na plně úvazky, 1 pracovnice na 3/4 úvazku, 1 pracovník na 1/3 úvazku dává úhrnem $3 + 0,75 + 0,3333 = 4,0833$; zapíše se 4,1 přepočteného pracovníka.

Oddíl III.

Uvedou se i žáci středních odborných škol, pokud pro ně SPV na základě smlouvy zajišťuje praktické vyučování. Uvedou se i žáci ze speciálních škol.

Použitý kód a název oboru vzdělání musí být v souladu s posledním rozhodnutím o zápisu do rejstříku či jeho změnou.

U vzdělávání v oborech L0 + H se uvádí pouze příslušný maturitní obor s druhem vzdělávání 61 (neuvádí se obor s výučním listem).

Neuvádějí se různé krátkodobé kurzy, jako např. rekvalifikační ap.

Sl. a: Kód oboru vzdělání se v programu vybírá z nabídky oborů zapsaných v rejstříku podle nařízení vlády č. 211/2010 Sb., ve znění pozdějších předpisů (resortní číselník AKSO).

Sl. b: Název se doplňuje automaticky podle kódu oboru z číselníku AKSO.

Sl. c: Druh vzdělávání se uvede kódem podle číselníku:

- | | |
|----|--|
| 10 | střední vzdělávání (bez maturity) |
| 21 | střední vzdělávání s výučním listem |
| 22 | zkrácené studium k získání středního vzdělání s výučním listem |
| 41 | střední vzdělávání s maturitní zkouškou |
| 42 | zkrácené studium k získání středního vzdělání s maturitní zkouškou |
| 43 | nástavbové studium |
| 61 | střední vzdělávání s maturitní zkouškou i výučním listem |

Sl. d: Délka vzdělávání se uvádí podle číselníku:

- | | | | |
|----|------------------|----|------------|
| 10 | jeden rok | 30 | tři roky |
| 15 | jeden a půl roku | 40 | čtyři roky |
| 20 | dva roky | 50 | pět let |

Sl. e: Forma vzdělávání se uvede kódem podle číselníku:

- | | |
|----|------------------------------|
| 10 | denní forma vzdělávání |
| 22 | dálková forma vzdělávání |
| 23 | večerní forma vzdělávání |
| 24 | distanční forma vzdělávání |
| 30 | kombinovaná forma vzdělávání |

Oddíl IV.

Sl. a: viz vysvětlivka k oddílu III, sl. a

Sl. b: viz vysvětlivka k oddílu III, sl. c

Sl. c: viz vysvětlivka k oddílu III, sl. d

Sl. d: viz vysvětlivka k oddílu III, sl. e

Sl. 2: Uvede se resortní identifikátor školy (IZO), pro kterou vykazující SPV zajišťuje praktické vyučování pro daný obor.

Oddíl V.

Ř. 0510: Uvede se počet žáků, kterým jsou ve vykazujícím středisku praktického vyučování poskytována podpůrná opatření s kódem NFN (na 7. pozici kódu je písmeno B) dle doporučení školského poradenského zařízení, bez ohledu na to, zda jsou na tato podpůrná opatření požadovány finanční prostředky či nikoliv.

Základní kontrolní vazby

oddíl I:

pro každý řádek:

- počet pedagogických pracovníků celkem (sl. 2) nesmí být menší než počet žen (sl. 3)
- počet pracovníků s pedagogickým vzděláním (sl. 3a) nesmí být větší než počet těchto pracovníků celkem (sl. 2)
- přepočtený počet ve sl. 12 nesmí být větší než počet fyzických osob ve sl. 2

oddíl III:

pro každý řádek:

- počet žáků celkem (sl. 7) se musí rovnat součtu žáků podle ročníků (sl. 2 až 6)
- počet žáků celkem (sl. 7) nesmí být menší než počet dívek (sl. 8)

oddíl V:

- celkový počet žáků v ř. 0506 se musí rovnat součtu počtů podle ročníků v ř. 0501 až 0505
- údaj v ř. 0510 nesmí být větší než v ř. 0506

Mezioddilové vazby:

- počet žáků v každém řádku odd. III, sl. 7 se musí rovnat součtu počtů žáků v odd. IV, sl. 5 se shodným kódem oboru (sl. a), kódem druhu vzdělávání, délkou vzdělávání a kódem formy vzdělávání
- celkový počet žáků v odd. V, ř. 0506, se musí rovnat celkovému počtu žáků v odd. III, ř. 0317, sl. 7
- počet žáků v 1. ročníku v odd. V, ř. 0501, se musí rovnat počtu žáků 1. ročníku v odd. III, ř. 0317, sl. 2; totéž platí i pro další ročníky v odd. V, sl. 2 a v odd. III, ř. 0317

- celkový počet žáků v odd. V, ř. 0506, se musí rovnat součtu počtů žáků v odd. IV, sl. 5

Zde jsou uvedeny pouze základní kontrolní vazby, které mají informovat zpracovatele při sestavování výkazu. Podrobnější - úplné kontrolní vazby jsou součástí pořizovacího programu.

Z 33-01

Výkaz o speciálně pedagogickém centru
podle stavu k 30. 9. 2023

Metodický pokyn

Liší-li se text či vysvětlivky uvedené na formuláři výkazu od tohoto „Metodického pokynu“, platí verze uvedená v „Metodickém pokynu“.

Kdo výkaz vyplňuje

Výkaz vyplňují všechna speciálně pedagogická centra (dále jen „centrum“), jak přiřčená ke školám samostatně zřízeným podle § 16 odst. 9 zákona č. 561/2004 Sb., ve znění pozdějších předpisů, (dále jen „školský zákon“), tak samostatná, zapsaná do rejstříku škol a školských zařízení (dále jen „rejstřík“). Výkaz nevyplňují zařízení, která jsou déle než jeden rok mimo provoz, ani zařízení nově zřízená, která k 30. 9. 2023 dosud nezahájila činnost. Údaje o centru sloučeném s jiným jsou vykázány ve výkazu centra, pod které bylo původní zařízení převedeno. Právníké osoby, které vykonávají zároveň činnost PPP i SPC, vyplňují výkaz Z 23-01 za činnost PPP a Z 33-01 za činnost SPC.

Výkaz se vyplňuje za **jednotlivá samostatná odloučená pracoviště téhož zařízení** (dále jen „pracoviště“), která jsou zapsaná do rejstříku jako místa, kde jsou poskytovány poradenské služby. Za pracoviště se považuje takové pracoviště, které nesouvisí s jiným odloučeným pracovištěm téhož zařízení prostorově, není s ním spojeno stavebně nebo technicky, ani není s jiným odloučeným pracovištěm téhož zařízení umístěno na tomtéž nebo sousedním pozemku a při jiném organizačním uspořádání by mohlo být zapsáno v rejstříku škol a školských zařízení jako speciálně pedagogické centrum. **V dalším textu se pod pojmem „zařízení“ či „centrum“ rozumí též pracoviště, pokud ze souvislosti nevyplývá jiný výklad.**

Zařízení odešle výkaz do **10. 10. 2023** v elektronické podobě podle pokynů MŠMT a následně zašle na vědomí zpracovatelskému místu i výpis dat potvrzený ředitelem zařízení. Pro centra zřizovaná MŠMT je zpracovatelským místem přímo MŠMT, pro centra zřizovaná krajem, registrovanými církvemi a náboženskými společnostmi nebo jinou právnickou nebo fyzickou osobou odbor školství krajského úřadu, v Praze odbor školství, mládeže a sportu Magistrátu hl. m. Prahy, pro centra zřizovaná obcí nebo svazkem obcí odbor školství úřadu obce s rozšířenou působností, v Praze odbor školství, mládeže a sportu Magistrátu hl. m. Prahy (podle § 28 odst. 5 školského zákona). Příslušné zpracovatelské místo poskytne v případě potřeby zařízení metodickou a technickou pomoc.

Bližší informace jsou k dispozici na internetové stránce www.msmt.cz odkaz Statistika školství a dále pak Sběry statistických dat, Regionální školství, Výkonové výkazy řady S, Z, R nebo na <http://sberdat.uiv.cz/login> odkaz Informace.

Společné poznámky k vyplňování výkazu

- Hodnoty ve výkaze se udávají v celých číslech. Výjimka v oddíle I je uvedena v popisu tohoto oddílu.
- Třídy zřízené podle § 16 odst. 9 školského zákona se pro potřeby výkaznictví označují jako „speciální třídy“. Ostatní třídy se označují jako „běžné třídy“. Škola složená výhradně ze speciálních tříd se označuje jako „speciální škola“. Jako „běžná škola“ je označena škola s minimálně jednou běžnou třídou.
- Klientem** se rozumí dítě, žák či student, kterému speciálně pedagogické centrum poskytlo péči ve sledovaném školním roce a o kterém vede dokumentaci včetně informovaného souhlasu s poskytováním poradenských služeb, a kdy výstupem poradenské péče o klienta je zpráva, doporučení, záznam z reedukace či záznam z intervence dle Přílohy č. 4 k vyhlášce č. 72/2005 Sb., o poskytování školských poradenských služeb ve školách a školských poradenských zařízeních a v souladu s § 41 a 42 školského zákona, vyhláškou č. 27/2016 Sb., o vzdělávání žáků se speciálními vzdělávacími potřebami a žáků nadaných, vyhláškou č. 177/2009 Sb., o bližších podmínkách ukončování vzdělávání ve středních školách maturitní zkouškou, ve znění pozdějších předpisů. **Za dokumentaci** je pro účely poskytování skupinové péče u klientů (dětí, žáků, studentů) považována přinejmenším zjednodušená dokumentace, tj. informovaný souhlas s poskytnutím dané péče, jmenovitý záznam o účasti či absenci klienta ve skupinové péči, stručný záznam o setkání jako celku v dokumentaci poradenského

zařízení nebo v dokumentaci klienta, a zdůvodnění poskytnutí péče dané skupině nebo jednotlivci zařazenému do skupiny. Jestliže není získán informovaný souhlas nebo není vedena jmenovitá dokumentace účastníků, vykazují se pouze realizované služby (činnosti) v oddíle III. Zákonný zástupce ani pedagogický pracovník školy/školského zařízení sám o sobě klientem není (nevykazuje se v odd. II, VI, VII), pokud se však setkání s ním týká jím zastupovaného klienta, jde o přímou speciálně-pedagogickou a/nebo pedagogicko-psychologickou činnost (vykazuje se v odd. III).

- Ve výkaze se uvádějí klienti, kterým byla poskytnuta péče ve sledovaném období od 1. 9. 2022 do 31. 8. 2023, bez ohledu na to, k jakému období se vztahují výstupy činností (např. doporučení pro další školní rok vystavené ve sledovaném školním roce).
- Zařízení může vypracovat k výkazu komentář, který bude obsahovat resortní identifikátor zařízení (IZO) a označení zařízení a bude potvrzen ředitelem zařízení. Zpracovatelská místa si mohou od zařízení vyžádat zdůvodnění i dodatečně. Při výskytu závažných chyb v datech výkazu nebo údajů vyžadujících zdůvodnění je vypracování komentáře podmínkou a je vyžadováno pořizovacím programem.
- Opravit výkaz lze **jen po dohodě se zpracovatelským místem** tak, že se celý (vč. výpisu s vyznačenou opravou) předá znovu.

Vysvětlivky k údajům výkazu

Jednotné záhlaví se skládá z řádku, určeného pro kódové vyznačení identifikací a klasifikací, a z textové části. Kódy a texty v záhlaví se v pořizovacím programu doplňují z rejstříku a resortních číselníků uvedených na formuláři s výjimkou údajů ³⁾ a ⁴⁾.

V **kódovém řádku** záhlaví se uvádí **resortní identifikátor zařízení (IZO)** uvedený v rejstříku.

Číslo části – je-li do rejstříku zapsáno zařízení s více odloučenými pracovišti, rozlišuje se tímto pořadovým číslem každé odloučené pracoviště. Pořadové číslo odpovídá číslu místa poskytovaných poradenských služeb podle rejstříku. Má-li zařízení jen jedno pracoviště, je obvykle uvedeno číslo 01, není-li v rejstříku uvedeno jinak.

Vyazuje-li zařízení více odloučených pracovišť, nesmí být **žádný výkaz sumářem výkazů za tato pracoviště**. Klient je vykazován vždy za celý subjekt **pouze jednou**. Bude uveden ve výkaze za pracoviště, které vydalo výstupy z poradenské činnosti – zprávu, protokol, doporučení.

Do údaje označeného ¹⁾ se kódově vyznačí **samostatnost centra (pracoviště)** podle číselníku uvedeného na formuláři.

Do údaje označeného ²⁾ se kódově vyznačí **druh znevýhodnění, pro něž je centrum (pracoviště) určeno** podle číselníku uvedeného na formuláři. U hodnoty 0 (různé druhy postižení/znevýhodnění) se uvede do komentáře, o jaké druhy znevýhodnění se jedná.

Do údaje označeného ³⁾ se kódově vyznačí, je-li centrum (pracoviště) mimo provoz (dočasně, ale dlouhodobě uzavřeno, zrušeno apod.) (=A) či nikoli (=N). Ve výkaze za centrum mimo provoz bude vyplněno pouze záhlaví a oddíly za uplynulý školní rok. Oddíl I musí zůstat nevyplněn. Výkaz za zařízení mimo provoz se vyplňuje pouze v případě, že zařízení fungovalo v uplynulém školním roce.

Do údaje označeného ⁴⁾ se kódově vyznačí, je-li centrum (pracoviště) zřízeno při škole zřízené podle § 16 odst. 9 školského zákona (=A) či nikoliv (=N).

V *textové části* se uvádějí označení typu zařízení a adresa podle rejstříku.

Oddíl I.

Nevyplňují zařízení mimo provoz. Vyplňuje se podle stavu k 30. 9. 2023. Zahrnují se všichni odborní pracovníci, kteří uvedenou činnost vykonávají, bez ohledu na druh jejich pracovního vztahu k vykazujícímu centru (pracovní poměr, dohoda apod.) a na zdroje financování. Při přepočtu na plně zaměstnaného se porovnává úvazek pracovníka se základním úvazkem v dané kategorii. Údaje o pracovnících přepočtených na plně zaměstnané (sl. 8) se uvádějí s přesností na 1 desetinné místo.

Příklad: 3 pracovníci na plné úvazky, 1 pracovníce na 3/4 úvazku, 1 pracovník na 1/3 úvazku dává úhrnem $3 + 0,75 + 0,3333 = 4,0833$; zapiše se 4,1 přepočteného pracovníka.

Vedoucí pracovník/pracovnice bude vykázán/a pouze v případě, že v centru vykonává některou z profesí uvedených v ř. 0101 až 0105.

Vykonává-li pracovník více profesí, bude ve fyzických osobách uveden u každé profese jako jedna osoba, ve sl. 8 bude uveden odpovídající přepočtený úvazek.

Vykonává-li pracovník činnost ve více pracovištích vykazujícího subjektu, bude ve fyzických osobách v odd. I (sl. 2) uveden u každého vykazujícího pracoviště 1x, v přepočtených počtech ve sl. 8 bude uvedena ta část jeho úvazku, která odpovídá jeho působení na daném pracovišti.

Příklad: pracovník působí jako psycholog na pracovišti 01 i 02 vykazujícího subjektu, na pracovišti 01 s úvazkem 0,4, na pracovišti 02 s úvazkem 0,6. Ve fyzických osobách v ř. 0102, sl. 2 bude u obou pracovišť uveden jako 1, ve sl. 8 bude u pracoviště 01 uveden přepočtený počet 0,4, u pracoviště 02 přepočtený počet 0,6.

Ř. 0101: Speciální pedagog je pedagogický pracovník podle § 2 odst. 2 písm. d) zákona č. 563/2004 Sb., o pedagogických pracovnících, ve znění pozdějších předpisů, který zabezpečuje dětem se speciálními vzdělávacími potřebami speciálně pedagogickou péči (psychopedickou, somatopedickou, logopedickou, surdopedickou, tyflopeditickou, etopedickou, aj.).

Ř. 0103: Uvedou se sociální pracovníci podle § 109 a 110 zákona č. 108/2006 Sb. o sociálních službách, ve znění pozdějších předpisů, kteří zajišťují činnosti sociálního pracovníka (dle vyhlášky č. 72/2005 Sb., ve znění pozdějších předpisů). Pracovníci nesplňující tato kritéria, realizující administrativní činnosti s klienty, se uvedou v ř. 0106.

Ř. 0105: Uvedou se jen ostatní **odborní** pracovníci, kteří se přímo podílejí na činnosti související s péčí o klienty. V komentáři centrum uvede, o jaké profesi se jedná. Technicko-hospodářští ani provozní pracovníci se v tomto řádku neuvádějí. Nepatří sem ani logoped či etoped (uvede se jako speciální pedagog), ani psychoterapeut (uvede se jako psycholog), jsou-li zařazeni jako pedagogičtí pracovníci.

Ř. 0106: Uvedou se pouze ti administrativní pracovníci, kteří se přímo podílejí na činnosti související s péčí o klienty, např. objednávání klientů, administrace návštěv apod.

Oddíl II.

Uvedou se počty všech klientů (dítě, žák, student), kterým centrum poskytlo péči mezi 1. 9. 2022 a 31. 8. 2023. **Klient jako fyzická osoba je vždy vykázán pouze jednou** (bez ohledu na to, jaký charakter či rozsah péče mu byl poskytnut a bez ohledu na to, zda mu péče byla poskytnuta ve více pracovištích vykazujícího subjektu). Jako klienti se nezapočítávají účastníci skupinových depistáží, pokud nesplňují definici klienta uvedenou ve Společných poznámkách k vyplňování výkazu, bod c). Zařízení vykazuje v oddíle II. také ty klienty, kterým poskytlo péči, ale jejichž převažující znevýhodnění neodpovídá znevýhodnění, pro které bylo zařízení zřízeno (např. klienty, u kterých je dané znevýhodnění přítomno, ale není převažující; klienty, u kterých se podezření na dané znevýhodnění diagnostikou nepotvrdilo, a také klienty, u kterých pro poskytnutí péče nebylo nutné provést diagnostiku speciálních vzdělávacích potřeb). Totéž platí i pro klienty se souběžným postižením více vadami, přestože je zařízení zřízeno primárně pro klienty s jiným znevýhodněním.

Ř. 0201 až 0211: Klienti, kterým byla poskytnuta péče, budou rozepsáni podle toho, jakou školu v uplynulém školním roce navštěvovali. Pro vykázání je rozhodující škola, kterou klient navštěvoval v době prvního kontaktu ve sledovaném školním roce (mezi 1. 9. 2022 a 31. 8. 2023). Uvádí se i klienti ze školských zařízení podle školy, kterou navštěvují.

Ř. 0201 až 0205: Uvedou se klienti, kteří navštěvují běžné třídy mateřské, základní, střední školy, konzervatoře a vyšší odborné školy. Zdravotně postižení se zde uvádějí jen tehdy, pokud se vzdělávají v běžné třídě a nejsou zařazeni do speciální třídy nebo školy.

Ř. 0206 až 0211: Uvedou se klienti, kteří se vzdělávají ve speciální škole nebo speciální třídě či studijní skupině v běžných školách.

Ř. 0212: Uvede se počet klientů, kteří nenavštěvovali ve školním roce 2022/23 žádnou školu. Jejich počet bude dále rozveden v ř. 0213a až 0216. V souladu se školským zákonem se nezahrnují klienti ze zařízení zdravotnických a sociálních, např. denních stacionářů, ústavů sociální péče, středisek rané péče ap.

Ř. 0213a: Uvedou se **pouze** děti do dvou let, kterým byla provedena odborná diagnostika v souvislosti s nástupem do mateřské školy

Ř. 0214a: Uvedou se děti v předškolním věku (2–6 let), které nenavštěvují žádnou mateřskou školu, ale byla jim poskytnuta psychologická nebo speciálně pedagogická intervence a splňují definici klienta uvedenou na formuláři výkazu a v tomto metodickém pokynu (bod c) Společných poznámek k vyplňování výkazu).

Ř. 0215: Uvedou se pouze ti klienti vzdělávaní podle § 42 školského zákona, kteří nejsou školsky zařazení, nejvýše však do konce školního roku, v němž žák dosáhne 17. roku věku (dle § 36 odst. 1 školského zákona).

Ř. 0216: **Uvádějí se** děti ve věku 6–18 let aktuálně na přechodnou dobu školsky nezařazené (cizinci po příchodu do ČR ještě školsky nezařazení; děti, jejichž rodiče nesplnili svou zákonnou povinnost zapsat je k plnění povinné školní docházky; klienti s přerušeným vzděláváním nebo po ukončení základního vzdělání připravující se na přijímací zkoušky na střední školy), žáci jazykových škol s právem SJZ. **Nezahrnují se** studenti vysokých škol, účastníci jednoletých pomaturitních kurzů cizích jazyků s denní výukou ani dospělí, kteří vyhledali péči centra v souvislosti s plánovaným zahájením další přípravy na své budoucí povolání (přijímací zkoušky na SŠ, konzervatoř, VOŠ, VŠ, kurzy pro získání základního vzdělání apod.) či z důvodu nutnosti doložení speciálních vzdělávacích potřeb v souvislosti s jinou činností, než je vzdělávání.

Ř. 0217: Uvede se součet klientů rozepsaných v ř. 0201 až 0212.

Sl. 2: Zahrnou se všichni klienti, kterým centrum poskytlo jakoukoli diagnostickou, konzultační nebo intervenční péči mezi 1. 9. 2022 a 31. 8. 2023.

Sl. 4 až sl. 11: Celkový počet klientů ze sl. 2 se rozepíše **podle převažujícího závěru vyšetření**, každý klient bude uveden jen v jednom ze sloupců. Za převažující závěr vyšetření je zpravidla považováno znevýhodnění uvedené v identifikátoru znevýhodnění na 2. a 3. pozici, pokud se nejedná o klienta se souběžným postižením více vadami. Za klienta se **souběžným postižením více vadami** se považuje dítě, žák či student postižený současně dvěma nebo více druhy postižení, z nichž každé by jej samo o sobě opravňovalo k zařazení do školy, třídy, oddělení nebo studijní skupiny zřízené podle § 16 odst. 9. Kombinaci s vadami řeči, specifickými vývojovými poruchami učení nebo vývojovými poruchami chování lze do kategorie souběžného postižení více vadami zahrnout jen u kombinací se závažnějšími formami těchto znevýhodnění, které opravňují k zařazení do školy, třídy či skupiny podle § 16 odst. 9 školského zákona. **Klienti, kteří mají kromě autismu diagnostikováno i souběžné postižení více vadami, se považují za klienty s více vadami a budou uvedeni ve sl. 9.** Klient se uvede do sloupce 4 až 11 podle stavu známého ŠPZ, bez ohledu na to, zda bylo klientovi vystaveno doporučení pro vzdělávání (např. když byla stanovena kategorie SVP, ale byla vystavena pouze zpráva pro rodiče).

Sl. 10: Uvádí se klienti s poruchami autistického spektra. **Klienti, kteří mají kromě autismu diagnostikováno i souběžné postižení více vadami, budou uvedeni ve sl. 9.**

Sl. 10a: Uvede se počet klientů, kteří jsou znevýhodnění z důvodu zdravotního stavu nezahrnutého ve sl. 4 až 10 (jiné speciální vzdělávací potřeby vyplývající ze zdravotního stavu krátkodobého nebo dlouhodobého charakteru). Nezahrnují se klienti se specifickými poruchami učení nebo chování, ti se uvedou do sl. 11.

Sl. 11: Uvede se počet klientů, které nelze zařadit do některého ze sl. 4 až 10a, např. klienti se specifickými poruchami učení nebo chování, klienti nadaní a mimořádně nadaní bez SVP, klienti znevýhodnění výlučně z důvodu odlišného kulturního prostředí nebo jiných životních podmínek, klienti, u nichž se nepotvrdila žádná speciální vzdělávací potřeba, klienti školsky selhávající se speciálními vzdělávacími potřebami vyplývajícími výlučně z hraničního intelektu; klienti, kterým byla poskytnuta péče bez stanovování speciálních vzdělávacích potřeb; klienti, kde není přesná povaha speciálních vzdělávacích potřeb zatím rozpoznána nebo není diagnostika dokončena, apod.

Oddíl III.

Uvedou se údaje o činnosti centra (podle vyhlášky č. 72/2005 Sb. o poskytování poradenských služeb ve školách a školských poradenských zařízeních, ve znění pozdějších předpisů) v období od 1. 9. 2022 do 31. 8. 2023. Vykazují se činnosti, které lze doložit záznamem v dokumentaci poradenského zařízení, zpravidla v souborném rozsahu minimálně 15 minut. Každá činnost je

zaznamenána pouze jednou, bez ohledu na celkovou dobu trvání činnosti (s výjimkou opakovaného uvedení činnosti u řádků, kde je možné ji blíže specifikovat, jestliže splňuje danou podmínku, např. ř. 0300a až 0300i pro typ individuální činnosti s klientem; ř. 0301 pro diagnostiky splňující požadavky komplexní diagnostiky; ř. 0308a až 0308c pro typy skupinových činností; ř. 03017a až 03017g bližší specifikace charakteru doporučení ŠPZ nebo doporučujícího posouzení ŠPZ). Pokud ve výjimečných případech proběhnou některé činnosti centra s týmž klientem na více pracovištích jednoho subjektu, budou vykázány na tom pracovišti, na kterém je vykázan klient.

Ř. 0300: Bude uveden **počet individuálních činností** s klientem nezávisle na tom, zda byly součástí komplexní diagnostiky. Uvede se počet setkání, jejichž účelem byla vyšetření, konzultace, kontroly, reedukace, krizové intervence, terapie apod., a to včetně setkání s dlouhodobě vedenými klienty apod. Setkání se rozepíší do ř. 0300a až 0300i podle toho, co bylo jejich obsahem. Setkání bude zaznamenáno jen v jednom řádku. Vykazují se i setkání, jejichž výstup nebyl v daném školním roce zcela dokončen (např. ve sledovaném školním roce bylo provedeno a bude tedy i vykázano psychologické vyšetření, ale doporučení ŠPZ bude vystaveno až na začátku následujícího školního roku, bude tedy v ř. 0317 a v odd. VII vykázano až za školní rok, v němž bude vydáno). Individuálně realizované **depistáže** jsou vykázány jako jedna činnost do některého z řádků 0300a, 0300c nebo 0300i, který dle odborné úvahy SPC nejvíce odpovídá charakteru provedených činností. Jako individuální činnost by neměly být zaznamenány depistáže časově zanedbatelného rozsahu (např. 5 minut na osobu).

Ř. 0300e: Uvede se **počet činností** realizovaných ve prospěch klienta sociálním pracovníkem, např. zjišťování potřeb klienta, sociálně-právní poradenství, sociální intervence, aj. Úkony administrativního charakteru zde nejsou evidovány.

Ř. 0300g: Uvede se **počet kontrol** naplňování individuálního vzdělávacího plánu. ŠPZ nejméně jednou ročně vyhodnocuje naplňování IVP dle § 4 odst. 2 vyhlášky č. 27/2016 Sb., ve znění pozdějších předpisů. Vykazují se i kontroly IVP, které proběhly bez setkání s klientem (např. v komunikaci s pedagogickými pracovníky školy).

Ř. 0300h: Uvede se **počet vyhodnocení** poskytování podpůrných opatření (dle § 16 odst. 4 vyhlášky č. 27/2016 Sb., ve znění pozdějších předpisů), která nejsou součástí individuálního vzdělávacího plánu. Vyhodnocení PO poskytovaných s využitím IVP se zaznamenává pouze v případě, že bylo realizováno jinak než společně s kontrolou IVP. Vykazují se i vyhodnocení poskytování podpůrných opatření, která proběhla bez setkání s klientem (tj. např. v komunikaci s pedagogickými pracovníky školy). Jedná se o činnosti zpravidla v souborném rozsahu minimálně 15 minut.

Ř. 0300i: Uvede se **počet individuálních činností**, které nelze zařadit do některého z předchozích řádků 0300a až 0300h, např. pozorování žáka ve škole.

Ř. 0301: Uvede se **počet komplexních diagnostik**. Komplexní diagnostika je taková, jejímž výsledkem je komplexní zpráva a na níž se podílí více odborných pracovníků nebo jeden pracovník s více odbornostmi v centru. Uvede se vždy počet diagnostik, ne počet vyšetření, která tvořila jejich část, ani počet setkání.

Jednotlivá vyšetření v rámci komplexní diagnostiky budou uvedena v ř. 0300 a dále rozepsána v řádcích 0300a, 0300c, příp. dalších. Jako komplexní jsou vykázány diagnostiky realizované s celkově vyšší časovou náročností, které reflektují nutnost vyšetřit klienta více metodami obvykle z oblasti psychologické i speciálně-pedagogické a závěr získat interpretaci všech získaných výstupů dílčích diagnostik.

Ř. 0308: Zahrou se **počty činností se skupinami** klientů (dětí a žáci se zdravotním postižením), např. počty činností terapeutických, reedukačních, nápravných, přímé výchovně vzdělávací činnosti se skupinou, depistáže.

Ř. 0308a: Zahrou se i depistáže narušené komunikační schopnosti. Účastníci skupinových depistáží se nezapočítávají jako klienti do odd. II, VI, VII, pokud nesplňují definici klienta uvedenou na formuláři výkazu a v tomto metodickém pokynu (bod c) Společných poznámek k vyplňování výkazu).

Ř. 0309b: Uvedou se **počty setkání**, jejichž obsahem byly metodické konzultace s pedagogickým pracovníkem či skupinou pedagogických pracovníků o jednotlivých dětech, žácích, studentech, třídách apod. Zahnují se např. metodické konzultace k IVP, pozorování asistenta pedagoga ve škole, konzultace s pedagogickým pracovníkem před doporučením podpůrných opatření, metodická podpora výchovným

poradčům a školním metodikům prevence, spolupráce při poskytování kariérního poradenství, konzultace jinému ŠPZ. Nezahrnují se telefonické a e-mailové konzultace.

Ř. 0310a: Zahrou se služby individuálně poskytované zákonným zástupcům klientů podle § 6 vyhlášky č. 72/2005 Sb., o poskytování poradenských služeb ve školách a školských poradenských zařízeních, ve znění pozdějších předpisů (individuálně poskytnuté konzultace v oblasti vzdělávání žáků vč. konzultací výsledků komplexního individuálního vyšetření a výsledků ostatní individuální péče, apod.), ze kterých se pořizuje zápis do dokumentace klienta. Jde o speciálně pedagogickou a/nebo pedagogicko-psychologickou činnost.

Ř. 0310b: Zahrou se služby skupinově poskytované zákonným zástupcům klientů podle § 6 vyhlášky č. 72/2005 Sb., ve znění pozdějších předpisů (skupinově poskytnuté konzultace, rodičovské skupiny apod.). Jde o speciálně pedagogickou a/nebo pedagogicko-psychologickou činnost.

Ř. 0311: Uvede se počet publikací centra a počet vydaných metodických materiálů.

Ř. 0314a: Uvede se celkový **počet hodin**, které studenti-stážisti strávili v centru.

Ř. 0315: Zahrou se pobyty s klienty - rehabilitační, ozdravné, integrační, psychorehabilitační apod. Uvede se **počet akcí** bez ohledu na délku pobytu klientů. Pobytem se rozumí, že akce trvá nejméně dva dny včetně ubytování (zahnuje se ubytování v internátu školy i v jiném ubytovacím zařízení). Údaje z ř. 0315 se nezahrnují ani do ř. 0300 ani do ř. 0308.

Ř. 0316: Uvedou se celkové počty dnů pobytu pracovníků centra na pobytových akcích, bez ohledu na počet účastníků - dětí, žáků, rodičů, pedagogů (např. *jeden pracovník centra při desetidenním pobytu = 10 osobodní, dva pracovníci centra při desetidenním pobytu = 20 osobodní*).

Ř. 0317: Uvedou se **počty písemně zpracovaných odborných podkladů o klientovi**, jejichž součástí jsou doporučení pro vzdělávání nebo pro výchovná opatření: doporučení podpůrných opatření, odložení povinné školní docházky, návrh na zabezpečení vzdělávání podle § 42 školského zákona, individuální integrace dítěte či žáka se zdravotním postižením do běžných tříd, zařazení a přearžení dítěte, žáka do speciálních škol nebo tříd, prodloužení povinné školní docházky na desetiletou apod. **V ř. 0317 se zvlášť započítává každá zpráva, každé vydané doporučení ke vzdělávání nebo doporučující posouzení** (právě jednou za každý dokument). Jedno vydané doporučení ke vzdělávání nebo tzv. doporučující posouzení může být podle svého obsahu následně započítáno v jednom nebo více řádcích 0317a až 0317g. Do řádků 0317a až 0317g se nezapočítávají zprávy vydané zákonným zástupcům, a to ani v případě, že byly vystaveny společně s doporučením či doporučujícím posouzením započítaným do těchto řádků. Konzultace doporučení se školami se samostatně nevykazují, jsou považovány za součást vydání dokumentu. Nepatří sem podklady vystavené pro orgány veřejné moci - soud, OSPOD apod.

Ř. 0317f a 0317g: Uvedou se počty vydaných doporučení, jejichž součástí jsou doporučení podpůrných opatření pedagogické intervence (ř. 0317f) a předmětu speciálně pedagogické péče (ř. 0317g) bez ohledu na to, zda se jedná o podpůrná opatření s požadavkem na finanční prostředky či nikoliv.

Ř. 0318: Uvedou se **počty odborných podkladů** vypracovaných pro orgány veřejné moci - OSPOD, soud, apod. Dále se uvedou podklady pro odbornou činnost ČŠI.

Sl. 4: Uvedou se všechny činnosti, které neprobíhají na trvalém pracovišti centra.

Oddíl VI.

Uvedou se počty klientů (žáků) z oddílu II, jimž centrum vydalo doporučení k úpravě podmínek přijímání ke vzdělávání a ukončování vzdělávání, což je podpůrným opatřením dle Přílohy č. 1 k vyhlášce č. 27/2016 Sb., ve znění pozdějších předpisů. Jednotliví klienti jsou zařazeni do sloupců obdobně jako v oddíle II.

Ř. 0601 až 0604: Doporučení k uzpůsobení podmínek pro konání maturitní zkoušky ve smyslu § 20 vyhlášky č. 177/2009 Sb., o bližších podmínkách ukončování vzdělávání ve středních školách maturitní zkouškou, ve znění pozdějších předpisů, mohou vydávat jen certifikovaní posuzovatelé ze ŠPZ.

Ř. 0605 a 0606: Uvedou se klienti, kterým bylo vydáno doporučení k úpravě podmínek pro konání závěrečné zkoušky oborů středního vzdělání bez výučního listu i s výučním listem.

Sl. 2a až 8: Každý klient ze sl. 2 bude uveden právě v jednom ze sl. 2a až 8. Pro sl. 6a platí vysvětlivka uvedená u sl. 9 oddílu II. Obdobně pro sl. 7 platí vysvětlivka uvedená u sl. 10 oddílu II. Ve sl. 8 budou uvedeni klienti, které nelze zařadit do žádného ze sl. 2a až 7 – viz též vysvětlivka u sl. 10a a 11 oddílu II.

Oddíl VII.

Uvedou se počty klientů, jimž vykazující zařízení vydalo doporučení pro vzdělávání žáků se speciálními vzdělávacími potřebami ve škole nebo ve školském zařízení s určením převažujícího stupně podpůrných opatření; a to podle toho, **pro kterou úroveň vzdělávání (druh školy) je určeno vystavené doporučení.** Převažující stupeň PO je stupněm uvedeným v záhlaví Doporučení pro vzdělávání žáka se SVP ve škole nebo ve školském zařízení, v části Souhrnné údaje k vyšetření a stanoveným PO. Vyjadřuje celkovou závažnost podpůrných opatření u klienta, nezbytnou pro zajištění rovných příležitostí klienta, v jednom z pěti stupňů. Nemusí korespondovat s nejvyšším použitým stupněm podpůrného opatření uvedeným v doporučení, jestliže skladba všech PO u žáka odpovídá jinému nižšímu převažujícímu stupni PO. Nikdy však není vyšší, než PO s nejvyšším stupněm doporučené danému žákovi.

Ř. 0701 až 0712: Uvedou se klienti, kterým bylo vydáno doporučení pro vzdělávání žáků se speciálními vzdělávacími potřebami ve škole (příp. i ve školském zařízení téhož právního subjektu).

Ř. 0713: Uvedou se klienti, kterým bylo vydáno výlučně doporučení pro vzdělávání žáků se speciálními vzdělávacími potřebami ve školském zařízení. Tito klienti se neuvádějí do ř. 0701 až 0712.

Ř. 0714: Uvede se počet klientů rozepsaných v ř. 0701 až 0713. Každý klient bude uveden jen jednou (jako fyzická osoba), bez ohledu na to, zda je uveden ve více řádcích oddílu VII. Počet klientů uvedený v řádku 0714 může být nižší než součet klientů v jednotlivých řádcích 0701 až 0713, nesmí však být vyšší.

Sl. 2: Zahnou se všichni klienti, kterým centrum vydalo doporučení pro vzdělávání žáků se speciálními vzdělávacími potřebami ve škole nebo ve školském zařízení mezi 1. 9. 2022 a 31. 8. 2023. Klient se uvádí **ve sl. 2 v každém z řádků maximálně jednou** (jako fyzická osoba), jestliže mu bylo pro danou úroveň vzdělávání vystaveno doporučení. Může být ale uveden ve více řádcích (např. pokud na začátku školního roku obdrží doporučení ŠPZ pro základní školu a na konci roku pro střední školu apod., pak bude vykázan dvakrát fyzicky na příslušných řádcích).

Sl. 4 až 8: Uvedou se počty klientů podle přiznaného převažujícího stupně podpůrných opatření uvedeného v doporučení. Pokud bylo klientovi vydáno více doporučení ve sledovaném školním roce, bude započten do příslušných sloupců víckrát. Součet hodnot ve sl. 4 až 8 může být větší než údaj ve sl. 2.

Sl. 4: Uvedou se klienti, u kterých školské poradenské zařízení shledalo, že klientovi dostačuje podpora poskytovaná školou v prvním stupni PO.

Základní kontrolní vazby

oddíl I:

pro každý řádek:

- přepočtený počet (sl. 8) ani počet žen (sl. 2a) nesmí být větší než počet fyzických osob (sl. 2)

oddíl II:

pro každý sloupec:

- počet klientů celkem (ř. 0217) se musí rovnat součtu podle druhu školy a klientů z rodin a školsky nezařazených (ř. 0201 až 0212)

- počet školsky nezařazených klientů (ř. 0212) se musí rovnat součtu údajů v ř. 0213a až 0216

pro každý řádek:

- počet dívek (sl. 2b) nesmí být větší než počet klientů celkem (sl. 2)
- součet počtů klientů podle druhu znevýhodnění (sl. 4 až 11) se musí rovnat počtu klientů celkem (sl. 2)

oddíl III:

pro každý sloupec:

- celkový počet individuálních činností (ř. 0300) musí odpovídat rozpisu počtů individuálních činností v ř. 0300a až 0300i

pro sl. 2:

- počet komplexních diagnostik v ř. 0301 nesmí být větší než počet individuálních činností v ř. 0300
- počet dní pobytu pracovníků centra (ř. 0316) musí být větší než počet pobytových akcí (ř. 0315) a měl by být minimálně jeho dvojnásobkem
- počet doporučení uvedených v ř. 0317a nesmí být větší než počet odborných podkladů pro vzdělávací opatření (ř. 0317), totéž platí i pro ř. 0317b až 0317g

pro každý řádek (0300 až 0310b s výjimkou ř. 0301):

- součet počtů činností centra ve sl. 3 a sl. 4 musí být roven počtu činností celkem (sl. 2)

oddíl VI:

pro každý řádek:

- součet počtů klientů podle druhu postižení (sl. 2a až 8) se musí rovnat počtu klientů celkem (sl. 2)

pro každý sloupec:

- počet klientů celkem (ř. 0617) se musí rovnat součtu počtů podle druhu školy (ř. 0601 až 0616)

oddíl VII:

pro každý řádek:

- počet dívek (sl. 3) nesmí být větší než počet klientů celkem (sl. 2)
- počet klientů celkem ve sl. 2 nesmí být větší než součet počtů klientů podle přiznaného stupně podpůrných opatření ve sl. 4 až 8, toto nemusí platit naopak

pro každý sloupec:

- počet klientů celkem v ř. 0714 nesmí být větší než součet klientů v řádcích 0701 až 0713

Mezioddílové vazby:

- údaj v odd. VI, ř. 0601, sl. 3 nesmí být větší než údaj v odd. II, ř. 0203, sl. 5; totéž platí pro další odpovídající dvojice sloupců v oddílech II a VI (odd. VI, sl. 2a a odd. II, sl. 4; odd. VI, sl. 4 a odd. II, sl. 6; odd. VI, sl. 5 a odd. II, sl. 7; odd. VI, sl. 6 a odd. II, sl. 8; odd. VI, sl. 7 a odd. II, sl. 10)
- údaj v odd. VI, ř. 0601, sl. 8 nesmí být větší než údaj v odd. II, ř. 0203, sl. 10a + 11
- výše popsané mezioddílové vazby platí i pro ř. 0602 v odd. VI a ř. 0204 v odd. II, pro ř. 0603 v odd. VI a ř. 0208 v odd. II a dále pro ř. 0604 v odd. VI a ř. 0210 v odd. II, atd.
- jsou-li uvedeni klienti v odd. II, musí být uvedena i činnost s nimi v odd. III (ř. 0300 až 0308c) a naopak

Zde jsou uvedeny pouze základní kontrolní vazby, další kontrolní vazby jsou součástí pořizovacího programu.

Z 34-01

Výkaz o středisku výchovné péče
podle stavu k 30. 9. 2023

Metodický pokyn

Liší-li se text či vysvětlivky uvedené na formuláři výkazu od tohoto „Metodického pokynu“, platí verze uvedená v „Metodickém pokynu“.

Kdo výkaz vyplňuje

Výkaz vyplňují všechna střediska výchovné péče (dále jen „střediska“), zapsaná do rejstříku škol a školských zařízení (dále jen „rejstřík“). Výkaz nevyplňují zařízení, která jsou déle než jeden rok mimo provoz, ani zařízení nově zřízená, která k 30. 9. 2023 dosud nezahájila činnost.

Výkaz se vyplňuje **za jednotlivá samostatná odloučená pracoviště téhož zařízení** (dále jen „pracoviště“), která jsou zapsaná do rejstříku jako místa, kde je poskytována výchovně vzdělávací péče. Za pracoviště se považuje takové pracoviště, které nesouvisí s jiným odloučeným pracovištěm téhož zařízení prostorově, není s ním spojeno stavebně nebo technicky, ani není s jiným odloučeným pracovištěm téhož zařízení umístěno na tomtéž nebo sousedním pozemku a při jiném organizačním uspořádání by mohlo být zapsáno v rejstříku škol a školských zařízení jako středisko výchovné péče. **V dalším textu se pod pojmem „zařízení“ či „středisko“ rozumí též pracoviště, pokud ze souvislosti nevyplývá jiný výklad.**

Zařízení odešle výkaz do **10. 10. 2023** v elektronické podobě podle pokynů MŠMT a následně zašle na vědomí zpracovatelskému místu i výpis dat potvrzený ředitelem zařízení. Zpracovatelským místem je pro zařízení zřizovaná krajem, registrovanými církvemi a náboženskými společnostmi nebo jinou právnickou nebo fyzickou osobou odbor školství krajského úřadu, v Praze odbor školství, mládeže a sportu Magistrátu hl. m. Prahy, pro zařízení zřizovaná MŠMT je zpracovatelským místem přímo MŠMT (podle § 28 odst. 5 zákona č. 561/2004 Sb., ve znění pozdějších předpisů, dále jen „školský zákon“). Příslušné zpracovatelské místo poskytne v případě potřeby zařízení metodickou a technickou pomoc.

Bližší informace jsou k dispozici na internetové stránce www.msmt.cz odkaz Statistika školství a dále pak Sběry statistických dat, Regionální školství, Výkonové výkazy řady S, Z, R nebo na <http://sberdat.uiv.cz/login> odkaz Informace.

Společné poznámky k vyplňování výkazu

- Hodnoty ve výkaze se udávají v celých číslech. Výjimka v oddílu XIV je uvedena v popisu tohoto oddílu.
- Zařízení může zpracovat k výkazu komentář, který bude obsahovat IZO a označení zařízení a bude potvrzen ředitelem zařízení. Zpracovatelská místa si mohou od zařízení vyžádat zdůvodnění i dodatečně. Při výskytu závažných chyb v datech výkazu nebo údajů vyžadujících zdůvodnění, je vypracování komentáře podmínkou a je vyžadováno pořizovacím programem.
- Opravit výkaz lze **jen po dohodě se zpracovatelským místem** tak, že se celý (vč. nového výpisu s vyznačenou opravou) předá znovu.

Vysvětlivky k údajům výkazu

Jednotné záhlaví se skládá z řádku, určeného pro kódové vyznačení identifikací a klasifikací, a z textové části. Kódy a texty v záhlaví se v pořizovacím programu doplňují z rejstříku a resortních číselníků uvedených na formuláři.

V **kódovém řádku** záhlaví se uvádí **resortní identifikátor zařízení (IZO)** uvedený v rejstříku.

Číslo částí – je-li do rejstříku zapsáno zařízení s více odloučenými pracovišti, rozlišuje se tímto pořadovým číslem každé odloučené pracoviště. Pořadové číslo odpovídá číslu místa poskytované výchovně vzdělávací péče podle rejstříku. Má-li zařízení jen jedno pracoviště, je obvykle uvedeno číslo 01, není-li v rejstříku uvedeno jinak.

Vyazuje-li zařízení více odloučených pracovišť, nesmí být **žádný výkaz sumářem výkazů za tato pracoviště.**

Do údaje označeného ¹⁾ se vyplní, zda je středisko (pracoviště) zřízeno samostatně (0) nebo při zařízení pro výkon ústavní výchovy nebo ochranné výchovy (1).

Do údaje označeného ²⁾ se kódově vyznačí, je-li středisko (pracoviště) mimo provoz (dočasně, ale dlouhodobě uzavřeno, zrušeno apod.) (=A) či nikoli (=N). Ve výkaze za středisko mimo provoz bude vyplněno jen záhlaví a oddíly XVIII, XIX, XX a XXII. Oddíly XIV, XXIII a XXVI musí zůstat nevyplněny. Výkaz za zařízení mimo provoz se vyplňuje pouze v případě, že zařízení fungovalo v uplynulém školním roce.

V *textové části* se uvádějí označení typu zařízení a adresa podle rejstříku.

Oddíl XIV.

Uvádějí se údaje podle stavu k 30. 9. 2023. Zahrnují se všichni, kdo uvedenou činnost vykonávají, bez ohledu na druh jejich pracovního vztahu k vykazujícímu středisku (pracovní poměr, dohoda apod.) a na zdroje financování. Ředitel (příp. vedoucí) střediska bude vykázan, pouze pokud ve středisku vykonává některou z uvedených profesí.

Vykonává-li pracovník činnost ve více pracovištích vykazujícího subjektu, bude ve fyzických osobách v odd. XIV (sl. 2) uveden u každého vykazujícího pracoviště 1x, v přepočtených počtech ve sl. 9 bude uvedena ta část jeho úvazku, která odpovídá jeho působení na daném pracovišti.

Příklad: pracovník působí jako psycholog na pracovišti 01 i 02 vykazujícího subjektu, na pracovišti 01 s úvazkem 0,4, na pracovišti 02 s úvazkem 0,6. Ve fyzických osobách v ř. 1404, sl. 2 bude u obou pracovišť uveden jako 1, ve sl. 9 bude u pracoviště 01 uveden přepočtený počet 0,4, u pracoviště 02 přepočtený počet 0,6.

Ř. 1401: Uvádějí se všichni pedagogičtí pracovníci působící ve středisku (§ 2 zákona č. 563/2004 Sb., o pedagogických pracovnících, ve znění pozdějších předpisů). Pokud uvedený pracovník vykonává činnost současně i v dalším zařízení vykazujícího subjektu (např. v dětském domově se školou, ve výchovném ústavu nebo diagnostickém ústavu), bude v přepočtu na plně zaměstnané uvedena pouze příslušná část úvazku odpovídající jeho působení ve vykazujícím středisku.

Ř. 1402: Speciální pedagog je pracovník podle § 2 odst. 2 d) zákona č. 563/2004 Sb., o pedagogických pracovnících, ve znění pozdějších předpisů, který zabezpečuje klientům speciálně pedagogickou péči (psychopedickou, somatopedickou, logopedickou, surdopedickou, tyflopeditickou, etopedickou, aj.). Nejedná se o učitele se speciálně pedagogickou kvalifikací.

Ř. 1408: Uvedou se jen ostatní **odborní** pracovníci. Technicko-hospodářští pracovníci se do tohoto řádku nezahrnují. Etoped bude uveden jako speciální pedagog, psychoterapeut jako psycholog.

Sl. 9: Při přepočtu na plně zaměstnaného se porovnává úvazek pracovníka se základním úvazkem pro danou kategorii. Údaje o pracovnících přepočtených na plně zaměstnané se uvádějí s přesností na 1 desetinné místo.

Příklad: 3 pracovníci na plně úvazky, 1 pracovnice na 3/4 úvazku, 1 pracovník na 1/3 úvazku dává úhrnem $3 + 0,75 + 0,3333 = 4,0833$; zapiše se 4,1 přepočteného pracovníka.

Oddíl XVIII.

Středisko poskytuje služby **klientům**, jimiž jsou děti s rizikem poruch chování či s již rozvinutými projevy poruch chování a negativních jevů v sociálním vývoji, případně zletilým osobám do ukončení přípravy na budoucí povolání, nejdéle však do věku 26 let, osoby odpovědné za výchovu a pedagogičtí pracovníci a děti, u nichž rozhodl o zařazení do střediska soud (§ 16 odst. 1 zákona č. 109/2002 Sb., o výkonu ústavní výchovy nebo ochranné výchovy ve školských zařízeních a o preventivně výchovné péči ve školských zařízeních a o změně dalších zákonů, ve znění pozdějších předpisů, dále jen „zákon“). V oddíle XVIII se uvádí **pouze klienti, o nichž vede středisko dokumentaci**. Děti v obtížné životní situaci nebo v životní krizi a osoby odpovědné za výchovu a pedagogičtí pracovníci, kterým byla poskytnuta pouze jednorázová konzultace nebo psychologická pomoc, a středisko o nich nevede dokumentaci, se nevykazují.

Ř. 1801: Uvedou se klienti, kterým byla poskytnuta péče ve školním roce 2022/23 podle organizačního členění střediska a formy poskytovaných služeb (§ 16 odst. 3 zákona a § 3 vyhlášky č. 458/2005 Sb., kterou se upravují podrobnosti o organizaci výchovně vzdělávací péče ve střediscích výchovné péče, dále jen „vyhláška“). Středisko se

organizačně člení na oddělení, jež jsou stanovena podle formy poskytované péče - ambulantní, celodenní a internátní.

- Ř. 1802 až 1817: Klienti budou rozepsáni podle toho, jakou školu **v uplynulém školním roce** navštěvovali v době prvního kontaktu. Pokud klient nenavštěvoval žádnou školu, bude zahrnut do ř. 1815 „Rodiny, školsky nezařazení“ (ze zařízení zdravotnických a sociálních, např. denních stacionářů, ústavů sociální péče apod.), popř. dále rozepsán do ř. 1816 nebo 1817.
- Ř. 1817a: Uvedou se všichni klienti z ř. 1802 až 1815 s cizím státním občanstvím. Nezahrnují se osoby odpovědné za výchovu a pedagogičtí pracovníci.
- Ř. 1817b: Uvedou se klienti z ř. 1817a se státním občanstvím státu Evropské unie s výjimkou České republiky.
- Ř. 1818: Uvedou se všichni klienti z ř. 1802 až 1815, kterým byla doporučena ústavní popř. ochranná výchova.
- Ř. 1819: Uvedou se ti klienti z ř. 1802 až 1815, kteří ústavni či ochrannou výchovu ukončili.

Oddíl XIX.

Uvádí se iniciátor příchodu každého klienta uvedeného v oddíle XVIII (ř. 1802 až 1815) do střediska. Klienti se uvedou do sl. 2 až 4 podle toho, do jakého oddělení jsou zařazení. Podmínkou přijetí klienta do oddělení celodenního nebo internátního je doporučení oddělení ambulantního. Každý klient může být uveden jen jednou. **Ve sl. 3 a 4 se s ohledem na znění § 9 odst. 1 vyhlášky uvádí iniciátor příchodu klienta do ambulantní péče.**

Oddíl XX.

Vždy se uvede jeden (dominantní) důvod příchodu klienta uvedeného v oddíle XVIII (ř. 1802 až 1815) do střediska.

- Ř. 2001: Zahrnují se i neshody s rodiči, se sourozenci, apod.
- Ř. 2003: Zahrnují se i neshody se spolužáky, učiteli, případy, kdy je klient obětí šikany apod.
- Ř. 2003b: Zahrnují se diagnostikované závažné poruchy učení a chování.
- Ř. 2004: Zahrnují se všechny druhy návykových látek vč. alkoholu atd.
- Ř. 2005: Mezi osobnostní problémy se uvádí např. vztahové problémy, sebepoškozování, agresivita, šikanování, apod., pokud se již nejedná o prekriminální nebo kriminální problémy, nebo nejsou tyto důvody již zahrnuty do ř. 2001 nebo 2003.
- Ř. 2007: V komentáři se uvedou jiné důvody, které nebylo možno vykázat v ř. 2001 až 2006.

Oddíl XXII.

Uvádí se přehled aktivit střediska uskutečněných ve školním roce 2022/23. Jednotlivé realizované činnosti a služby uvedené v ř. 2221 až 2246 se vykazují kvantitativně numerickým výčtem, tj. jako počet realizovaných aktivit. Každá činnost je zaznamenána **pouze jednou**, bez ohledu na to, zda ji vede více pracovníků či se jí účastní více klientů či účastníků, a bez ohledu na celkovou dobu trvání činnosti (např. skupinová terapie se vykáže jako jedna aktivita v řádku 2232, ať trvá 0,5h nebo 3h, a to i přes to, že ji vede více pracovníků). Počty sledovaných aktivit se rozvedou do sl. 2 až 4, podle toho, ve kterém oddělení probíhaly. Pokud byly realizovány v rámci terénních služeb (tj. např. v rodinném nebo školním prostředí), budou uvedeny ve sl. 5. Pokud probíhá činnost jinde než na pracovišti a nejedná se o terénní službu, vykazuje se jako ambulantní činnost daného pracoviště. Pokud ve výjimečných případech proběhnou některé činnosti střediska s týmž klientem na více pracovištích jednoho subjektu, budou vykázaný na tom pracovišti, na kterém je vykázan klient.

Ř. 2221 až 2227: Uvedou se individuální činnosti poskytované klientům uvedeným v § 16, odst. 1 a), c) zákona.

Ř. 2221: Komplexní vyšetření/posouzení sumarizuje písemnou formou výsledky všech diagnostických činností vyjmenovaných v § 2 odst. 2 vyhlášky. Na základě diagnostických poznatků v něm obsažených je vypracován a případně upravován individuální výchovný plán (ř. 2226). Komplexní vyšetření se provádí především při přijímání klienta do péče střediska a je žádoucí jej provést rovněž před zpracováním závěrečné zprávy.

Ř. 2222: Uvedou se jednotlivá indikovaná odborná vyšetření/posouzení, na jejichž základě je posouzen stav a situace klienta a slouží pro stanovení cílů a vhodných intervencí. Středisko používá různé cílené metody, např. osobní, rodinnou a sociální anamnézu, zmapování prostředí, pozorování, rozhovor, standardizované testy aj. Diagnostiku je možné provádět u jednoho klienta i opakovaně, na jejím základě je vypracován a případně upravován individuální výchovný plán (ř. 2226) a závěrečná zpráva. V řádku 2222 se vykazují jednotlivá posouzení, která nejsou součástí komplexního vyšetření.

Ř. 2223 a 2230: Poradenskou činností se rozumí např. konzultace s dítětem/děťmi a je realizována prostřednictvím vedení poradenského rozhovoru a metod učení (edukace, nácviku, modelování situací). Obsahem poradenských služeb je zejména poskytnutí informací, rad nebo podpory při hledání cest k řešení situace klienta. Poradenská činnost může být realizována osobně, telefonicky, e-mailem apod. Skupinovou poradenskou činností s dítětem může být např. beseda se třídou nebo vybranou skupinou dětí na aktuální téma týkající se prevence konkrétního rizikového chování.

Ř. 2224 a 2231: Výchovně vzdělávací činností se rozumí činnost, která se věnuje oblasti příčin a možností předcházení, zmírňování nebo zastavení poruch chování nebo rizikového chování, podpoře osobnostního rozvoje dětí v oblasti sociálních a intrapsychických dovedností. Jedná se např. o nácviky, modelové situace, zpětné vazby, hry spojené s reflexí, využití expresivních kulturních projevů, zážitková pedagogika, artefiletika. Jedná se o činnost, která je reflektována.

Ř. 2225 a 2232: Terapeutickou činností se rozumí individuální nebo skupinová činnost s dítětem/klientem, jejímž cílem je hlubší porozumění klienta sobě samému a obtížím, s kterými se potýká, a hledání vlastního východiska a sil k jejich překonání. Činnost směřuje k podpoře osobnostního rozvoje, k vytvoření vhodných strategií pro zvládnutí obtížných situací a řízení vlastního chování. Terapeutická práce používá především metodu vedení terapeutického rozhovoru. Její součástí může být dále nácvik, edukace, modelování situací, hra, relaxace, imaginace nebo použití expresivních metod (muzikoterapie, arteterapie apod.). Terapeutické činnosti může poskytovat pouze pracovník, který kromě definovaných kvalifikačních předpokladů musí splňovat i následující předpoklady: je absolventem psychoterapeutického výcviku nebo frekventantem, který absolvoval min. 250 hodin psych. výcviku a je v rámci výcviku pod supervizí; průběžně se účastní supervize terapeutického procesu.

Ř. 2227 a 2233: Jedná se o ostatní, do předchozích kategorií nezařaditelné aktivity s dítětem/děťmi, které odpovídají naplňování cíle a poslání střediska a přinášejí důležitou přidanou hodnotu. Jedná se např. o krizovou intervenci, asistovaný kontakt, případové konference, jednání ve věci klienta se zástupci OSPODu a další.

Ř. 2228: Kromě screeningu rizikového chování se zahrne také screeningová diagnostika sociálních vztahů (většinou používané pro diagnostiku školní třídy). Jedná se o standardizované metody a doplňkově také rozhovor, dotazník, posuzovací škály, informace od pedagogických pracovníků, rodičů a dalších.

Každá realizovaná individuální činnost s dítětem bude zahrnuta pouze do jednoho z řádků 2221 až 2227 a každá skupinová činnost pouze do jednoho z řádků 2228 až 2233.

Ř. 2234: Uvede se zpracování a realizace cíleného preventivního programu pro třídní kolektivy pro předcházení a řešení rizikového chování na podnět školy nebo školského zařízení.

Ř. 2235: Vykazují se aktivity, které probíhají individuálně se zákonnými zástupci dítěte (popř. dalšími osobami odpovědnými za výchovu a jinými blízkými osobami). Jedná se např. o poradenskou činnost, terapii.

Ř. 2236: Vykazují se aktivity, které probíhají skupinově v rámci rodinného systému (zpravidla dítě, zákonní zástupci dítěte, popř. další osoby odpovědné za výchovu a jiné blízké osoby). Jedná se např. o poradenskou činnost, terapii.

Ř. 2237: Vykazují se skupinové činnosti se zákonnými zástupci dítěte, popř. dalšími osobami odpovědnými za výchovu. Jedná se o organizování a vedení podpůrných rodičovských skupin zpravidla pro rodiče klientů střediska.

Ř. 2238: Poradenskou činností se rozumí např. konzultace s pedagogem, externím psychologem a dalšími zainteresovanými osobami, jež je vázána na klienta střediska. Činnost je realizována prostřednictvím vedení poradenského rozhovoru a metod učení (edukace, nácviku, modelování situací). Obsahem poradenských služeb je zejména poskytnutí informací, rad nebo podpory při hledání cest k řešení situace klienta střediska. Poradenská činnost může být realizována osobně, telefonicky, e-mailem apod.

Ř. 2239: Vykazují se metodické služby, jejichž cílem je metodická podpora a edukace pedagogů v oblasti příčin a možností předcházení, zmírňování nebo zastavení poruch chování nebo rizikového chování a která směřuje k nalezení optimálních postupů pro práci s dítětem. Zahrnuje se poradenské a informační služby střediska spočívající v konzultacích s pedagogy a poskytování odborných informací pedagogickým pracovníkům škol a školských zařízení, včetně vedení

kurzů, přednášek a seminářů. Jedná se např. o rozhovor, zpětnou vazbu, přednášku, semináře a další. Zpravidla se činnost netýká konkrétního klienta střediska.

Ř. 2240: Pobytem se rozumí, že akce trvá nejméně dva dny včetně ubytování. Údaje z ř. 2240 se do ostatních řádků nezahrnují.

Ř. 2241 až 2246: Uvádí se vždy počet vypracovaných příslušných zpráv.

Oddíl XXIII.

Uvádí se **počty podle stavu k 30. 9. 2023**, nepatří sem údaje za minulý školní rok.

Sl. 2: Uvedou se počty výchovných skupin v celodenním a internátním oddělení (§ 7 odst. 1 vyhlášky).

Sl. 3: Uvedou se počty klientů evidovaných v jednotlivých odděleních **k 30. 9. 2023**. **Klient** je vykazován vždy za celý subjekt **pouze jednou**. Podle stavu k 30. 9. 2023 nemůže být zároveň uveden ve více výkazech různých pracovišť téhož subjektu.

Oddíl XXVI.

Uvádí se skutečná lůžková kapacita odpovídající počtu lůžek v ložnicích uvedených v ř. 2602, nikoli kapacita uvedená v rejstříku. Nezahrnují se lůžka dětského domova se školou, výchovného či diagnostického ústavu nebo jiného internátního zařízení, i když jsou využívána pro potřeby střediska.

Ř. 2603 až 2605: Rozdělení ložnic se provede podle nejvyššího počtu lůžek ve všech pokojích, přípustného podle platných hygienických předpisů, zejména vyhlášky MZd č. 410/2005 Sb., ve znění pozdějších předpisů, nikoli podle skutečného počtu ubytovaných.

Pokud od 30. 9. 2022 nedošlo na žádném z pracovišť střediska ke stavebním úpravám, měl by být součet údajů předaných za jednotlivá pracoviště v ř. 2603 až 2605 shodný s údaji vykázanými v minulém školním roce za celý subjekt.

Ř. 2605: Výskyt 4 a vícelůžkových pokojů zdůvodní středisko v komentáři.

Základní kontrolní vazby

oddíl XIV:

pro každý řádek:

- počty pracovníků ve sl. 2 nesmí být menší než počty žen ve sl. 3 pro řádky 1402 až 1408;
- přepočtený počet (sl. 9) nesmí být větší než počet fyz. osob (sl. 2)

oddíl XVIII:

pro sloupec 2:

- počet evidovaných klientů (ř. 1801) se musí rovnat součtu počtů klientů podle druhů škol (ř. 1802 až 1815) a ř. 1820

pro sloupce 3 a 4:

- počet evidovaných klientů (ř. 1801) se musí rovnat součtu počtů klientů podle druhů škol (ř. 1802 až 1815)

pro všechny sloupce:

- počet školsky nezařazených klientů (ř. 1815) nesmí být menší než součet údajů v ř. 1816 a 1817
- počet cizinců (ř. 1817a) nesmí být větší než počet evidovaných klientů v ř. 1802 až 1815
- počet cizinců ze zemí Evropské unie (ř. 1817b) nesmí být větší než počet cizinců celkem (ř. 1817a)
- počet klientů, kterým byla doporučena ústavní výchova (ř. 1818), nesmí být větší než počet evidovaných klientů v ř. 1802 až 1815
- počet klientů, kteří ukončili ústavní výchovu (ř. 1819), nesmí být větší než počet evidovaných klientů v ř. 1802 až 1815

oddíl XX:

pro všechny sloupce:

- údaj v ř. 2002 nesmí být větší než údaj v ř. 2001
- údaj v ř. 2003 nesmí být menší než součet údajů v ř. 2003a + 2003b

oddíl XXIII:

pro řádky 2302 a 2303

- počet skupin (sl. 2) nesmí být větší než počet klientů (sl. 3)
- je-li vyplněn počet klientů ve sl. 3, musí být vyplněn i počet skupin ve sl. 2

pro všechny řádky:

- počet dívek (sl. 4) nesmí být větší než počet klientů (sl. 3)

oddíl XXVI:

- lůžková kapacita (ř. 2601) nesmí být menší než součet počtu 1lůžkových ložnic (ř. 2603), dvojnásobku počtu 2-3lůžkových ložnic (ř. 2604) a čtyřnásobku počtu 4 a vícelůžkových ložnic (ř. 2605)
- počet ložnic (ř. 2602) se musí rovnat součtu počtů ložnic podle počtu lůžek (ř. 2603 až 2605)

Mezioddílové vazby:

- počet evidovaných klientů v odd. XVIII, ř. 1802 až 1815 se musí rovnat součtu podle iniciátorů příchodu klienta do střediska (odd. XIX, ř. 1901 až 1906) v odpovídajícím sloupci
- počet evidovaných klientů celkem v odd. XVIII, ř. 1802 až 1815 se musí rovnat součtu podle důvodu příchodu do střediska (odd. XX, ř. 2001 + 2003 + 2004 až 2007) v odpovídajícím sloupci
- jsou-li uvedeni klienti v odd. XVIII, sl. 2, v ambulantní péči, musí být vyplněn i odd. XXII, sl. 2 a mělo by tomu být i naopak
- jsou-li uvedeni klienti v odd. XVIII, sl. 3, v internátní péči, musí být vyplněn i odd. XXII, sl. 3 a mělo by tomu být i naopak
- jsou-li uvedeni klienti v odd. XVIII, sl. 4, v celodenní péči, musí být vyplněn i odd. XXII, sl. 4 a mělo by tomu být i naopak
- jsou-li uvedeni klienti v internátním oddělení (odd. XXIII, ř. 2303), musí být uvedena lůžková kapacita (odd. XXVI, ř. 2601 až 2605); mělo by tomu být i naopak

Zde jsou uvedeny pouze základní kontrolní vazby, které mají informovat zpracovatele při sestavování výkazu. Podrobnější - úplné kontrolní vazby jsou součástí pořizovacího programu.

R 43-01

Příloha výkazu o škole/školském zařízení o poskytovaných podpůrných opatřeních personálního charakteru a jejich finanční náročnosti pro rozpočtové účely roku 2024 podle stavu k 30. 9. 2023, resp. 31. 10. 2023

Metodický pokyn

Líší-li se text či vysvětlivky uvedené na formuláři výkazu od tohoto „Metodického pokynu“, platí verze uvedená v „Metodickém pokynu“.

Kdo přílohu výkazu vyplňuje

Přílohu vyplňují nebo data předávají všechny **školy** (mateřské, základní, střední, konzervatoře, vyšší odborné a základní umělecké) kromě škol s právem státní jazykové zkoušky a vybraná **školská zařízení** (školní družiny, školní kluby, zařízení pro výkon ústavní-ochranné výchovy, střediska volného času, školská ubytovací zařízení a střediska praktického vyučování) zapsané do rejstříku škol a školských zařízení (dále jen „rejstřík“), jejichž činnost vykonává táž právnická osoba (dále jen „ředitelství“), a které na výkaze za školu/školské zařízení (dále jen „škola“) uvedly děti/žáky/studenty (dále jen „žáci“) se speciálními vzdělávacími potřebami, kterým **jsou poskytována podpůrná opatření personálního charakteru ve stupni 2 až 5** se stanovenou normovanou finanční náročností (dále jen „PO“) podle přílohy č. 1 vyhlášky č. 27/2016 Sb., o vzdělávání žáků se speciálními vzdělávacími potřebami a žáků nadaných, ve znění pozdějších předpisů (dále jen „vyhláška“).

Uvádějí se údaje o všech **PO personálního charakteru poskytovaných k rozhodnému datu sběru**, které byly rovněž vykázány ve výkazu R 44-99 bez ohledu na to, zda na ně byly nebo nebyly požadovány finanční prostředky (nevykazují se podpůrná opatření, která již byla ukončena a aktuálně k rozhodnému datu nejsou poskytována). Pokud škola/školské zařízení neposkytuje PO se stanovenou normovanou finanční náročností nebo poskytuje pouze PO materiálního charakteru, pak přílohu R 43-01 nevyplňuje.

Předání dat prostřednictvím přílohy R 43-01 bude mít vliv na financování PO v roce 2024. Zároveň je nutno stále udržovat aktuální stav PO ve výkazu R 44-99.

Základní škola, střední škola a konzervatoř předává data pro tuto přílohu výkazu o škole **výhradně** v podobě individuálních dat ze školních matrik **v termínu do 16. 10. 2023** současně s individuálními anonymizovanými daty o jednotlivých žácích se speciálními vzdělávacími potřebami nebo o žácích mimořádně nadaných, kterým jsou poskytována PO. **Vyšší odborná škola** předává obdobně data pro tuto přílohu výkazu o škole **v termínu do 15. 11. 2023**. **Agregovanou přílohu R 43-01 o PO již tyto druhy škol nevyplňují.**

Ředitelství ostatních škol poté, co nejprve odeslalo odpovídající výkaz řady S a Z, vyplní a odešle **v daném termínu** v elektronické podobě **jednu společnou přílohu R 43-01 výkazů** za školy, jejichž činnost vykonává a jichž se tato příloha týká (s výše uvedenou výjimkou škol, za které předává individuální data ze školních matrik). Termínem pro odeslání přílohy R 43-01 je termín odevzdání příslušného výkazu za školu. Mateřské školy, základní umělecké školy a střediska praktického vyučování odevzdávají přílohu nejpozději **do 10. 10. 2023**, ostatní školská zařízení nejpozději **do 13. 11. 2023**. Následně po odeslání příslušných dat ředitelství zašle na vědomí zpracovatelskému místu i výpis přílohy R 43-01 potvrzený ředitelem vykazujícího subjektu.

Při dodatečných opravách v datech výkazů řady S a Z, které mají vliv na obsah přílohy R 43-01, musí ředitelství vykazujícího subjektu opravit a znovu odeslat i přílohu R 43-01.

Zpracovatelským místem je pro školy zřizované krajem, registrovanými církvemi a náboženskými společnostmi nebo jinou právnickou nebo fyzickou osobou odbor školství krajského úřadu, v Praze odbor školství, mládeže a sportu Magistrátu hl. m. Prahy, pro školy zřizované obcí nebo svazkem obcí odbor školství úřadu obce s rozšířenou působností (v Praze odbor školství, mládeže a sportu Magistrátu hl. m. Prahy), pro školy zřizované MŠMT je zpracovatelským místem přímo MŠMT (podle § 28 odst. 5 školského zákona). Příslušné zpracovatelské místo poskytne v případě potřeby metodickou a technickou pomoc.

Bližší informace jsou k dispozici na internetové stránce www.msmt.cz odkaz Statistika školství a dále pak Sběry statistických dat, Regionální školství, Výkonové výkazy řady S, Z, R nebo na <http://sberdat.uiv.cz/login> odkaz Informace v pravém horním rohu. Bližší informace k předávání individuálních dat jsou k dispozici v nápovědách aplikace pro předávání dat ze školních matrik.

Společné poznámky k vyplňování výkazu

- Hodnoty v elektronickém formuláři se udávají výběrem z nabízených číselníků nebo zápisem celých čísel.
- Ředitelství vykazujícího subjektu může zpracovat k příloze komentář, který bude obsahovat název a resortní identifikátor ředitelství (RED_IZO) a bude potvrzen ředitelem vykazujícího subjektu. Zpracovatelská místa si mohou vyžádat zdůvodnění i dodatečně. Při výskytu závažných chyb nebo údajů vyžadujících zdůvodnění je vypracování komentáře podmínkou a je vyžadováno pořizovacím programem.
- Opravit přílohu lze **jen po dohodě se zpracovatelským místem** tak, že se celá (vč. nového výpisu s vyznačenou opravou) předá znovu.

Vysvětlivky k jednotlivým údajům

V **kódovém řádku** přílohy se uvádí **resortní identifikátor právnické osoby (RED_IZO)**. Kódy a texty v záhlaví se v pořizovacím programu doplňují z rejstříku.

V **textové části** se uvádějí název a adresa ředitelství podle rejstříku.

Oddíl I.

Pro školy, které nepředávají tyto údaje prostřednictvím individuálních dat ze školních matrik, platí následující:

V termínu do 10. 10. 2023 lze ručně vyplnit jen údaje týkající se PO poskytovaných žákům mateřské nebo základní umělecké školy, střediska praktického vyučování a dětem v přípravné třídě ZŠ nebo v přípravném stupni ZŠ speciální. Uvádějí se výhradně údaje o PO personálního charakteru aktuálně poskytovaných k 30. 9. 2023. Veškeré změny v poskytování PO, vč. PO personálního charakteru v těchto školách (zahájení, příp. ukončení, a to i v měsíci září a říjnu) je nadále nutno vykazovat ve formuláři určeném pro průběžné předávání dat R 44-99 (Výkaz o změnách v poskytovaných podpůrných opatřeních a jejich finanční náročnosti).

V termínu od 1. 11. 2023 do 13. 11. 2023 lze ručně vyplnit údaje o PO personálního charakteru aktuálně poskytovaných k 31. 10. 2023 žákům ve školní družině, školním klubu, středisku volného času, zařízení pro výkon ústavní-ochranné výchovy a školském ubytovacím zařízení. Veškeré změny v poskytování PO, vč. PO personálního charakteru v těchto školských zařízeních (zahájení, příp. ukončení, a to i v měsíci září a říjnu) je nadále nutno vykazovat ve formuláři určeném pro průběžné předávání dat R 44-99 (Výkaz o změnách v poskytovaných podpůrných opatřeních a jejich finanční náročnosti).

Pozn.: V programové aplikaci je sběr dat přílohy R 43-01 formálně rozdělen na dvě části, příloha předávaná podle stavu k 30. 9. 2023 je označena jako R 43-01 A a příloha předávaná podle stavu k 31. 10. 2023 jako R 43-01 B.

Po ukončení sběru a zpracování individuálních dat ze školních matrik za základní školu, střední školu, konzervatoř a vyšší odbornou školu, bude oddíl I přílohy doplněn i příslušnými agregovanými daty o PO poskytovaných žákům těchto škol.

Příklad: Pokud táž právnická osoba vykonává činnost mateřské školy, základní školy a školní družiny, předá ředitelství data podle stavu k 30. 9. 2023 za mateřskou školu prostřednictvím přílohy R 43-01 v termínu do 10. 10. 2023, data za základní školu v rámci individuálních

dat ze školních matrik v termínu do 16. 10. 2023 a data za školní družinu podle stavu k 31. 10. 2023 prostřednictvím přílohy R 43-01 v termínu do 13. 11. 2023. Po ukončení sběru všech výkazů bude výsledný formulář R 43-01, resp. jeho tisková podoba za uvedené ředitelství obsahovat souhrnná data předaná za MŠ, ZŠ i ŠD.

V odd. I bude vyplněno za každé IZO tolik řádků, kolik bude různých NFN kódů PO personálního charakteru s ohledem na způsob financování.

Sl. a až d: Uvádí se identifikátor školy/školského zařízení (IZO vč. čísla části) podle rejstříku, ke které/mu se vztahují údaje uvedené v příslušném řádku, tj. ve které se vzdělává nebo využívá školské služby žák, jemuž jsou na základě doporučení školského poradenského zařízení poskytována ve vykazující škole/školském zařízení PO personálního charakteru. V pořizovacím programu se příslušné IZO vybírá volbou z nabídky. Vždy se nabízejí jen ty školy a zařízení, které v daném období přicházejí v úvahu. K vyplnění se nenabízejí školy předávající individuální data ze školních matrik. IZO základní školy lze použít pouze v případě, že se jedná o PO poskytované dítěti v přípravném stupni základní školy speciální nebo dítěti v přípravné třídě ZŠ. Automaticky jsou doplněny ostatní údaje

– adresa školy a kód druhu školy. Zde uvedená škola musí mít ve výkaze o škole vyplněny žáky s přiznaným podpůrným opatřením s normovanou finanční náročností (s kódem NFN).

Sl. 2a: V případě, že se jedná o údaje za dítě mateřské školy, vyplní se, zda navštěvuje běžnou třídu nebo třídu zřízenou podle § 16 odst. 9 školského zákona (u škol, které předávají údaje prostřednictvím individuálních dat ze školních matrik, je tato informace součástí předaných dat).

Sl. 3, 3a: Výběrem z nabídky se uvede technický kód normované finanční náročnosti poskytovaného PO ze skupiny personálních podpůrných opatření (kódy začínající nulou), který musí odpovídat kódu podle doporučení ze školského poradenského zařízení (číselník RAPP). K zadanému kódu NFN je automaticky doplněn název PO ve sloupci 3a.

Sl. 5: Zaškrtnutím příslušného políčka A/N se uvede, zda byly požadovány finanční prostředky nebo ne v okamžiku vykazání daného podpůrného opatření ve výkazu R 44-99.

Sl. 6: Uvede se počet PO určených pro využití ve škole s IZO uvedeným ve sl. a, s vlastnostmi uvedenými ve sl. 2a, 3 a 5.

S 51-01

Výkaz o zápisu k předškolnímu vzdělávání v mateřské škole podle stavu k 31. 5. 2023

Metodický pokyn

Kdo výkaz vyplňuje

Výkaz vyplňují všechny mateřské školy, včetně mateřských škol samostatně zřízených podle § 16 odst. 9 zákona č. 561/2004 Sb., o předškolním, základním, středním, vyšším odborném a jiném vzdělávání (školský zákon), ve znění pozdějších předpisů, zapsané do rejstříku škol a školských zařízení (dále jen „rejstřík“). **Výkaz nevyplňují mateřské školy při zdravotnických zařízeních a mateřské školy při zařízeních pro výkon ústavní výchovy nebo ochranné výchovy.**

Výkaz neodevzdávají školy, v nichž se z jakýchkoli důvodů nekonal zápis k předškolnímu vzdělávání (škola se bude rušit, nedostavilo se žádné dítě k zápisu, apod.). Škola tuto skutečnost pouze oznámí příslušnému zpracovatelskému místu (viz dále).

Výkaz se vyplňuje za jednotlivá samostatná místa mateřské školy, **kde se uskutečnil zápis** (dále jen „pracoviště“), zapsaná do rejstříku. Za pracoviště mateřské školy se považuje takové pracoviště dané školy, v němž se za běžných podmínek uskutečňuje vzdělávání v plném rozsahu vyplývajícím z rámcového vzdělávacího programu pro předškolní vzdělávání, a které s jiným vykazujícím pracovištěm téže školy prostorově nesouvisí, není s ním spojeno stavebně nebo technicky, ani s ním není umístěno na tomtéž nebo sousedním pozemku a **při jiném organizačním uspořádání by mohlo být zapsáno** v rejstříku škol a školských zařízení jako mateřská škola. V dalším textu se pod pojmem „škola“ rozumí též pracoviště, pokud ze souvislosti nevyplývá jiný výklad. **Pokud škola organizovala zápis pouze na jednom pracovišti, vyplní jen jeden výkaz, do kterého zahrne všechny požadované údaje.**

Škola odešle výkaz do **12. 6. 2023** v elektronické podobě po síti Internet na server určený pokyny MŠMT a následně zašle zpracovatelskému místu i výpis dat potvrzený ředitelem školy.

Zpracovatelským místem je pro školy zřizované krajem, registrovanými církvemi a náboženskými společnostmi nebo jinou právnickou nebo fyzickou osobou odbor školství krajského úřadu (v Praze odbor školství, mládeže a sportu Magistrátu hl. m. Prahy), pro školy zřizované obcí nebo svazkem obcí odbor školství úřadu obce s rozšířenou působností (v Praze odbor školství, mládeže a sportu Magistrátu hl. m. Prahy), pro školy zřizované MŠMT je zpracovatelským místem přímo MŠMT (podle § 28 odst. 5 školského zákona). Příslušné zpracovatelské místo poskytne v případě potřeby škole metodickou a technickou pomoc.

Bližší informace jsou k dispozici na internetové stránce www.msmt.cz odkaz Statistika školství a dále pak Sběry statistických dat, Regionální školství, Výkonové výkazy řady S, Z, R nebo <http://sberdat.uiv.cz/login> odkaz Informace.

Společné poznámky k vyplňování výkazu

- Údaje se do výkazu zadávají prostřednictvím internetového pořizovacího programu.
- Hodnoty ve výkaze se udávají výhradně v celých číslech.
- Třídy samostatně zřízené podle § 16 odst. 9 školského zákona se pro potřeby výkaznictví označují jako „speciální třídy“. Ostatní třídy se označují jako „běžné třídy“. Škola složená výhradně ze speciálních tříd se označuje jako „speciální škola“. Jako „běžná škola“ je označena škola s minimálně jednou běžnou třídou.
- Škola může zpracovat k výkazu komentář, který bude obsahovat IZO, číslo části a označení školy a bude potvrzen ředitelem školy. Zpracovatelská místa si mohou od školy vyžádat zdůvodnění i dodatečně. Při výskytu údajů vyžadujících zdůvodnění v datech výkazu je vypracování komentáře podmínkou a je vyžadováno pořizovacím programem.
- Opravit již odeslaný výkaz lze **jen po dohodě se zpracovatelským místem** tak, že se celý (vč. výpisu s vyznačenou opravou) předá znovu.

Vysvětlivky k údajům

Jednotné záhlaví se skládá z řádku, určeného pro kódové vyznačení identifikací a z textové části. Kódy a texty v záhlaví se v pořizovacím programu doplňují z rejstříku a resortních číselníků. Číselníky jsou uvedeny na formuláři nebo v tomto Metodickém pokynu.

V **kódovém řádku** záhlaví se uvádějí **resortní identifikátor ředitelství školy (RED_IZO)** a **resortní identifikátor školy (IZO)** zapsané v rejstříku.

Číslo části – je-li do rejstříku zapsána mateřská škola s více pracovišti, rozlišuje se tímto pořadovým číslem každé pracoviště. Pořadové číslo odpovídá číslu části podle rejstříku. Má-li mateřská škola jen jedno pracoviště, je uvedena hodnota 01, není-li v rejstříku uvedeno jinak.

Vyazuje-li mateřská škola více pracovišť, **nesmí být žádný výkaz sumářem výkazů za tato pracoviště.**

Do údaje označeného ¹⁾ se vyplní **kód rozlišení školy/pracoviště:**

- | | |
|---|------------------------------|
| 0 | mateřská škola bez rozlišení |
| 1 | „firemní“ mateřská škola |
| 2 | lesní mateřská škola |

Do údaje označeného ²⁾ se vyplní, zda má škola/pracoviště pouze třídy speciální (Z – v pořizovacím programu se zaškrtně volba „Škola/pracoviště podle § 16 odst. 9 ŠZ“) nebo zda má i třídy běžné (B – v pořizovacím programu se tato volba nezaškrtně).

V **textové části** se uvádějí označení a adresa školy podle rejstříku.

Oddíl I.

Vyplňují všechny mateřské školy, v nichž se uskutečnil zápis. Vykazují se všechny děti, jejichž zápis proběhl na vykazujícím pracovišti bez ohledu na to, na kterém pracovišti vykazující školy se budou vzdělávat.

Sl. 2 a 3: Uvede se počet všech dětí, které se dostavily k zápisu v termínu vypsáním ředitelem školy. Tyto děti budou rozepsány ve sl. 4 – 17 podle výsledku zápisu.

Sl. 4 a 5: Uvede se počet dětí, kterým bylo vydáno rozhodnutí o přijetí ke vzdělávání, a byly zapsány ve vykazující škole. Není přitom rozhodující, jakou formou bude vzdělávání probíhat, uvádějí se tedy i děti, které se budou vzdělávat podle § 34b školského zákona (individuální vzdělávání).

Sl. 6 a 7: **Vyplňují pouze školy zřízené obcí nebo svazkem obcí.** Uvede se počet dětí ze sl. 4 a 5, které byly zapsány ve vykazující škole a tato škola je pro ně spádovou školou podle § 34a odst. 2 školského zákona, tj. jejichž místo trvalého pobytu se nachází ve spádovém obvodu školy.

Sl. 10 a 11: Uvede se počet dětí, které se dostavily k zápisu, ale bylo jim vydáno rozhodnutí o nepřijetí.

Sl. 12 a 13: **Vyplňují pouze školy zřízené obcí nebo svazkem obcí.** Uvede se počet dětí ze sl. 10 a 11, pro které je vykazující škola spádovou školou podle § 34a odst. 2 školského zákona, tj. jejichž místo trvalého pobytu se nachází ve spádovém obvodu školy a přesto tyto děti nebyly ve škole zapsány.

Sl. 14 a 15: Uvede se počet dětí, které se dostavily k zápisu, ale ředitel školy o jejich zápisu ještě nerozhodl. Tyto děti budou dále uvedeny pouze ve sl. 2 a 3.

Sl. 16 a 17: Uvede se počet dětí, které se dostavily k zápisu, ale jejich zákonní zástupci následně vzali zpět žádost o přijetí (nebo následně oznámili škole, že dítě se bude vzdělávat na jiné škole), bez ohledu na to, zda ředitel školy o jejich zápisu již rozhodl či nikoli. Tyto děti budou dále uvedeny pouze ve sl. 2 a 3.

Ř. 0102 až 0109: Děti uvedené v ř. 0101 se rozepíší podle data narození. Do ř. 0107 až 0109 se zahrnují děti, na které se vztahuje povinné předškolní vzdělávání podle § 34a školského zákona.

Ř. 0102: Uvádějí se děti, které k 1. 9. 2023 nedovrší dva roky. Tento řádek by měl být vyplněn pouze výjimečně. Předškolní vzdělávání se organizuje pro děti ve věku od 2 do zpravidla 6 let (§ 34 odst. 1 školského zákona). Dítě tedy musí být přijato ke vzdělávání v mateřské škole **nejdříve k datu, kdy dovrší dva roky.**

Ř. 0103: Uvádějí se dvouleté děti, které dovrší tři roky v období od 1. 1. 2024 do 31. 8. 2024.

Ř. 0104: Uvádějí se dvouleté děti, které dovrší tři roky v období od 1. 9. 2023 do 31. 12. 2023.

Ř. 0108 až 0109: Uvádějí se děti s uděleným odkladem povinné školní docházky.

Ř. 0110: Uvede se počet dětí z ř. 0107 až 0109, které se dostavily k zápisu ve vykazující škole (sl. 2 a 3), byly zapsány (sl. 4 až 7) a jejichž zákonní zástupci již při zápise oznámili, že se dítě bude vzdělávat individuálně (podle § 34b školského zákona).

Základní kontrolní vazby

oddíl I:

pro všechny sloupce:

- údaj v ř. 0101 musí odpovídat součtu údajů v ř. 0102 až 0109

pro sl. 4 až 7:

- údaj v ř. 0110 nesmí být větší než součet údajů v ř. 0107 až 0109

- pro každý řádek:

- počet zapisovaných dětí ve sl. 2 se musí rovnat součtu počtů dětí podle výsledku zápisu ve sl. 4 + 10 + 14 + 16
- počet zapisovaných dívek ve sl. 3 se musí rovnat součtu počtů dívek podle výsledku zápisu ve sl. 5 + 11 + 15 + 17
- počet dětí zapsaných ze spádového obvodu školy ve sl. 6 nesmí být vyšší než počet zapsaných dětí ve sl. 4
- počet dívek zapsaných ze spádového obvodu školy ve sl. 7 nesmí být vyšší než počet zapsaných dívek ve sl. 5
- počet dětí se zamítnutou žádostí o zápis ze spádového obvodu školy ve sl. 12 nesmí být vyšší než počet dětí se zamítnutou žádostí o zápis ve sl. 10
- počet dívek se zamítnutou žádostí o zápis ze spádového obvodu školy ve sl. 13 nesmí být vyšší než počet dívek se zamítnutou žádostí o zápis ve sl. 11
- počet zapisovaných dívek ve sl. 3 nesmí být vyšší než počet zapisovaných dětí celkem ve sl. 2, totéž platí i pro dvojice sl. 5 a 4, 7 a 6, 11 a 10, 13 a 12, 15 a 14, 17 a 16

S 53-01

Výkaz o zahájení povinné školní docházky v základní škole podle stavu k 31. 5. 2023

Metodický pokyn

Kdo výkaz vyplňuje

Výkaz vyplňují všechny základní školy, včetně základních škol samostatně zřízených podle § 16 odst. 9 zákona č. 561/2004 Sb., o předškolním, základním, středním, vyšším odborném a jiném vzdělávání (školský zákon), ve znění pozdějších předpisů, zapsané do rejstříku škol a školských zařízení (dále jen „rejstřík“). Výkaz nevyplňují základní školy při zdravotnických zařízeních a základní školy při zařízeních pro výkon ústavní výchovy nebo ochranné výchovy.

Výkaz neodevzdávají školy, v nichž se z jakýchkoli důvodů nekonal zápis do 1. ročníku (škola se bude rušit, škola má pouze 2. stupeň, ve škole s rozšířenou výukou nejsou první ročníky, nedostavilo se žádné dítě k zápisu, apod.). Škola tuto skutečnost pouze oznámí např. elektronickou poštou příslušnému zpracovatelskému místu (viz dále).

Výkaz se vyplňuje za jednotlivá samostatná místa základní školy, **kde se uskutečnil zápis** (dále jen „pracoviště“), zapsaná do rejstříku. Za pracoviště základní školy se považuje takové pracoviště dané školy, v němž se za běžných podmínek uskutečňuje vzdělávání v plném týdenním rozsahu povinných vyučovacích hodin podle rámcového vzdělávacího programu pro stupeň základního vzdělávání nebo pro jednotlivé ročníky stupně základního vzdělávání do maximální výše podle § 26 odst. 2 ŠZ, a které s jiným vykazujícím pracovištěm téže školy prostorově nesouvisí, není s ním spojeno stavebně nebo technicky, ani s ním není umístěno na tomžé nebo sousedním pozemku a při jiném organizačním uspořádání by mohlo být zapsáno v rejstříku škol a školských zařízení jako základní škola. V dalším textu se pod pojmem „škola“ rozumí též pracoviště, pokud ze souvislosti nevyplývá jiný výklad. **Pokud škola organizovala zápis pouze na jednom pracovišti, vyplní jen jeden výkaz, do kterého zahrne všechny požadované údaje.**

Škola odešle výkaz do **12. 6. 2023** v elektronické podobě po síti Internet na server určený pokyny MŠMT a následně zašle zpracovatelskému místu i výpis dat potvrzený ředitelem školy.

Zpracovatelským místem je pro školy zřizované krajem, registrovanými církvemi a náboženskými společnostmi nebo jinou právnickou nebo fyzickou osobou odbor školství krajského úřadu (v Praze odbor školství, mládeže a sportu Magistrátu hl. m. Prahy), pro školy zřizované obcí nebo svazkem obcí odbor školství úřadu obce s rozšířenou působností (v Praze odbor školství, mládeže a sportu Magistrátu hl. m. Prahy), pro školy zřizované MŠMT je zpracovatelským místem přímo MŠMT (podle § 28 odst. 5 školského zákona). Příslušné zpracovatelské místo poskytne v případě potřeby škole metodickou a technickou pomoc.

Bližší informace jsou k dispozici na internetové stránce www.msmt.cz odkaz Statistika školství a dále pak Sběry statistických dat, Regionální školství, Výkonové výkazy řady S, Z, R nebo <http://sberdat.uiv.cz/login> odkaz Informace.

Společné poznámky k vyplňování výkazu

- Údaje se do výkazu zadávají prostřednictvím internetového pořizovacího programu.
- Hodnoty ve výkaze se udávají výhradně v celých číslech.
- Třídy samostatně zřízené podle § 16 odst. 9 školského zákona se pro potřeby výkaznictví označují jako „speciální třídy“. Ostatní třídy se označují jako „běžné třídy“. Škola složená výhradně ze speciálních tříd se označuje jako „speciální škola“. Jako „běžná škola“ je označena škola s minimálně jednou běžnou třídou. Běžná škola může vyplňovat všechny části výkazu (oddíly).
- Škola může zpracovat k výkazu komentář, který bude obsahovat IZO, číslo části a označení školy a bude potvrzen ředitelem školy. Zpracovatelská místa si mohou od školy vyžádat zdůvodnění i dodatečně. Při výskytu údajů vyžadujících zdůvodnění v datech výkazu je vypracování komentáře podmínkou a je vyžadováno pořizovacím programem.

- Opravit již odeslaný výkaz lze **jen po dohodě se zpracovatelským místem** tak, že se celý (vč. výpisu s vyznačenou opravou) předá znovu.

Vysvětlivky k údajům

Jednotné záhlaví se skládá z řádku, určeného pro kódové vyznačení identifikací a z textové části. Kódy a texty v záhlaví se v pořizovacím programu doplňují z rejstříku a resortních číselníků. Číselníky jsou uvedeny na formuláři nebo v tomto Metodickém pokynu.

V **kódovém řádku** záhlaví se uvádějí **resortní identifikátor ředitelství školy (RED_IZO)** a **resortní identifikátor školy (IZO)** zapsané v rejstříku.

Číslo části – je-li do rejstříku zapsána základní škola s více pracovišti, rozlišuje se tímto pořadovým číslem každé pracoviště. Pořadové číslo odpovídá číslu části podle rejstříku. Má-li základní škola jen jedno pracoviště, je uvedena hodnota 01, není-li v rejstříku uvedeno jinak. Vykazuje-li základní škola více pracovišť, **nesmí být žádný výkaz sumářem výkazů za tato pracoviště.**

Údaj označený ¹⁾ – způsob organizace vyučování na 1. stupni:

0 ZŠ zřízená podle § 16 odst. 9 ŠZ

1 málotřídní

5 plnotřídní

Za **málotřídní** je škola/pracoviště považována tehdy, jsou-li v jedné třídě společně vyučování žáci více ročníků. Je-li pro každý ročník zastoupený na škole vytvořena samostatná třída, pak je škola/pracoviště považována za **plnotřídní**. To platí i tehdy, nejsou-li na škole všechny ročníky 1. stupně.

Údaj označený ²⁾ – uvede se, zda má škola/pracoviště pouze třídy speciální (Z – v pořizovacím programu se zaškrtně volba „Škola/pracoviště podle § 16 odst. 9 ŠZ“) nebo zda má i třídy běžné (B – v pořizovacím programu se tato volba nezaškrtně).

V *textové části* se uvádějí označení a adresa školy podle rejstříku.

Oddíl I.

Vyplňují všechny běžné i speciální základní školy, v nichž se uskutečnil zápis. **Neuvádějí se děti, které se dostavily k zápisu na jinou školu a na vykazující školu byly převedeny.** Neuvádějí se **ani děti, které k 1. 9. 2023 nedosáhnou věku 6 let a nebyly zapsány k plnění povinné školní docházky (dále jen „PŠD“) a nepatří do sl. 10 a 11.**

Sl. 2 a 3: Uvede se počet všech dětí, které se dostavily k zápisu v termínu vypsáním ředitelem školy, včetně dětí, u kterých bylo v loňském roce rozhodnuto o odkladu začátku školní docházky a které se rovněž dostavily k zápisu. Tyto děti budou rozepsány ve sl. 4 – 11 podle výsledku zápisu.

Sl. 4 a 5: Uvede se počet dětí, které byly zapsány k plnění povinné školní docházky na dané škole.

Sl. 5a a 5b: Uvede se počet dětí, které se dostavily k zápisu (tj. ve sl. 2 a 3 budou uvedeny), ale ve vykazující škole nebyly zapsány (tj. ve sl. 4 a 5 již uvedeny nebudou) a byly převedeny do jiné školy (např. do školy samostatně zřízené podle § 16 odst. 9, z kapacitních důvodů do své spádové školy apod.), nebo se do rozhodného data škola dozvěděla, že nastoupí na jinou školu.

Sl. 6 a 7: Uvede se počet dětí, u nichž ředitel školy již při zápisu rozhodl na základě předložených doporučujících posouzení příslušného poradenského zařízení a odborného lékaře o odkladu povinné školní docházky, počet dětí, jejichž zákonní zástupci žádost o odklad již podali, ale ředitel školy dosud o odkladu nerozhodl, i počet dětí, jejichž zákonní zástupci při zápisu vyjádřili rozhodnutí žádat o odklad povinné školní docházky. Zde uvedené děti budou započteny ve sl. 2 a 3 a v žádném jiném sloupci, ani ve sl. 10 a 11.

Sl. 8 a 9: Uvedou se pouze děti, u nichž bylo při zápisu rozhodnuto, že se budou vzdělávat v souladu s § 42 školského zákona.

Sl. 10 a 11: Uvede se počet dětí, které se dostavily k zápisu, ale k 1. 9. nedosáhnou věku 6 let a ředitel školy o jejich zápisu ještě nerozhodl, a děti, u nichž bylo pozastaveno správní řízení a nejedná se přitom o děti uvedené ve sl. 6 a 7, tj. děti, jejichž rodiče žádají o odklad povinné školní docházky.

Ř. 0101: Uvedou se děti, které se dostavily poprvé k zápisu **a nebyl jim v předchozím roce udělen odklad povinné školní docházky ani na jiné škole**. Mělo by se jednat převážně o děti dále rozepsané podle věku v ř. 0102b, 0102c a 0104 (6leté a mladší). Patří sem i děti, které k 1. 9. 2022 nedosáhly věku 6 let, byly u zápisu v minulém školním roce, ale pro nízký věk nebyly zapsány nebo vzhledem ke své nezralosti přestaly plnit již započatou PŠD.

Ř. 0102: Uvedou se děti, jimž byl v předchozím roce udělen odklad povinné školní docházky na kterékoliv škole. I tyto děti jsou povinny dostavit se opět k zápisu. Jedná se o děti dále rozepsané podle věku v ř. 0105 až 0107 (7leté, 8leté, 9leté a starší).

Ř 0102a: Uvedou se děti, které zahájily povinnou školní docházku ve školním roce 2022/23, ale v souladu s odst. 3 § 37 školského zákona jim byl udělen dodatečný odklad povinné školní docházky, znovu nastoupí do 1. třídy ve školním roce 2023/24 a nejedná se o děti, které k 1. 9. 2022 nedosáhly věku 6 let.

Ř. 0108: **Vyplňují pouze školy zřizované obcí nebo svazkem obcí.** Uvedou se děti vykázané na ř. 0101 a 0102, pro které je vykazující škola školou spádovou, tj. jejichž místo trvalého pobytu se nachází ve spádovém obvodu školy.

Základní kontrolní vazby jsou uvedeny přímo na formuláři.

P 1-04

Čtvrtletní výkaz o zaměstnancích a mzdových prostředcích v regionálním školství a škol v přímé působnosti MŠMT za 1. - __. čtvrtletí 2023

METODICKÝ POKYN

Do nadpisu výkazu se doplní pořadové číslo čtvrtletí v kalendářním roce.

Kdo výkaz sestavuje

Výkaz sestavují všechny školy a školská zařízení v regionálním školství zřizované MŠMT, krajem, obcí nebo dobrovolným svazkem obcí, dále registrovanými církvemi a náboženskými společnostmi (dále jen „církevní“) nebo jinou právnickou nebo fyzickou osobou (dále jen „soukromé“), zapsané do rejstříku škol a školských zařízení, jejichž činnost vykonává táž právnická osoba (dále jen „organizace“).

Oddíly II. a V. vyplňují všechny organizace. Oddíly I., III. a VII. vyplňují jen organizace, které vyplácejí plat podle § 109 odst. 3 zákona č. 262/2006 Sb., zákoník práce, ve znění pozdějších předpisů.

Organizace odešle výkaz P 1-04 nejpozději do **15. kalendářního dne měsíce následujícího po ukončení každého čtvrtletí** v elektronické podobě na server určený pokyny MŠMT a zároveň zpracovatelskému místu pošle i výpis dat opatřený razítkem organizace a podpisem ředitele/ky organizace. Zpracovatelským místem je pro krajské, církevní a soukromé organizace odbor školství krajského úřadu, v Praze odbor školství, mládeže a sportu Magistrátu hl. m. Prahy, pro organizace zřizované obcí nebo dobrovolným svazkem obcí odbor školství úřadu obce s rozšířenou působností, pro organizace zřizované MŠMT je zpracovatelským místem přímo MŠMT.

Tato zpracovatelská místa poskytnou příslušným organizacím v případě potřeby metodickou a technickou pomoc.

Bližší informace jsou k dispozici na internetové stránce MŠMT (www.msmt.cz) → Sběry statistických dat → Regionální školství → Výkazy PAM.

Začleňování škol a zařízení do druhu činnosti

Organizace, která výkaz sestavuje, rozepisuje zaměstnance a jejich mzdy, platy a ostatní platby za provedenou práci podle kódu druhů činnosti, které vykonává, a to důsledně podle podílu jejich práce v příslušném druhu činnosti (s výjimkou údaje o průměrném evidenčním počtu zaměstnanců ve fyzických osobách, kde se zaměstnanec vykazuje ve fyzických osobách pouze na jednom druhu činnosti (bez ohledu na výši úvazku), zpravidla na tom druhu činnosti, kde je jeho úvazek nejvyšší) nebo podle počtu žáků daného druhu činnosti. **U pedagogických pracovníků je nutno rozdělit jejich úvazek důsledně podle počtu hodin přímé pedagogické činnosti.**

Kódy druhů činností škol a školských zařízení jsou popsány v příloze tohoto metodického pokynu – viz číselník druhů činnosti.

- U mateřských škol s internátním provozem se internát zahrne společně se školou do kódu druhu činnosti 11 (mateřské školy). Nevykazuje se samostatně jako kód druhu činnosti 84 (domovy mládeže). Nezahrnují se zařízení školního stravování v nich zřízené – viz kód 92. Internáty škol pro děti a žáky se zdravotním postižením se vykazují samostatně s kódem druhu činnosti 57.
- Do kódu druhu činnosti 85 (dětské domovy se školou), 86 (dětské domovy), 87 (výchovné ústavy), 88 (diagnostické ústavy) se nezahrnuje školní stravování v nich uskutečňované, ale vykazuje se samostatně viz kód 92. Samostatně se vykazují i speciálně pedagogická centra (55) a školy zřízené při těchto ústavech pod příslušným kódem druhu činnosti (61, 64, 66).

- Do kódu druhu činnosti 84 (domovy mládeže) se nezahrnuje školní stravování v nich uskutečňované.
- Do kódu druhu činnosti 82 (školy v přírodě) se vedle stálých zaměstnanců těchto zařízení uvedou i zaměstnanci přijatí jen na dobu výjezdu školy do školy v přírodě. Neuvádějí se stálí zaměstnanci škol, kteří do školy v přírodě se svou školou vyjeli, ti zůstanou vykázáni včetně mezd, platů a ostatních plateb za provedenou práci na kmenové škole. Školní stravování uskutečňované ve školách v přírodě se zahrnuje do kódu druhu činnosti 92.
- Tzv. plavecké školy se nezahrnují ani do kódu druhu činnosti 21 (základní školy) ani do kódu druhu činnosti 34 (střední školy), neboť nejde o školu ve vlastním slova smyslu, ale o servisní zařízení, které zabezpečuje část výuky pro různé školy. Zahrnují se do samostatného kódu druhu činnosti 96.
- Střední školy se zahrnují do kódu druhu činnosti 34. Nepatří sem střední školy pro žáky se zdravotním postižením – viz kód 56, ani školy zřizované při zařízeních pro výkon ústavní a ochranné výchovy – viz kód 66, ani tzv. plavecké školy – viz kód 96.
- Samostatná speciálně pedagogická centra i speciálně pedagogická centra zřízená při škole se zahrnují do samostatného kódu druhu činnosti 55 (speciálně pedagogická centra).

Společné instrukce k vyplňování výkazu

- Údaje o průměrných počtech zaměstnanců (přečtení, fyzické osoby) se uvádějí v jednotkách s přesností na 4 desetinná místa. **Údaje o mzdách, platech a ostatních platbách za provedenou práci se uvádějí v tisících Kč s přesností na 3 desetinná místa.** Údaje o počtech zaměstnanců ve fyzických osobách k 31. 12. příslušného roku se uvádějí v celých číslech.
- Podrobnější vysvětlení k obsahu údajů „Mzdy a platy“, „Ostatní platby za provedenou práci“ (OPPP) a „Průměrný evidenční počet zaměstnanců přečtený na plnou pracovní dobu“ (dále jen průměrný evidenční přečtený počet zaměstnanců) a „Průměrný evidenční počet zaměstnanců ve fyzických osobách“ jsou k dispozici v dokumentu Metodické vysvětlivky na <http://sberdat.uiv.cz/login> odkaz Informace. Tyto metodické vysvětlivky vycházejí z Metodických vysvětlivek k vyplnění čtvrtletního výkazu o práci Práce 2-04, oddíl 005, pro rok 2023 (ČSÚ). Do mezd/platů se nezahrnují náhrady mzdy nebo platu za dobu trvání dočasné pracovní neschopnosti nebo při nařízené karanténě nebo izolaci placené zaměstnavatelem, motivační a náborový příspěvek, stravenkový paušál a dávka otcovské poporodní péče. Údaje výkazu musí navazovat na účetnictví vykazující organizace.
- Příslušné částky ve mzdových údajích vykazuje vždy zaměstnavatel, u něhož se zúčtovávají k výplatě. Refundované částky zahrnuje do mzdových údajů ten zaměstnavatel, který provádí refundaci. V případě, že je před provedením refundace zahrnul do mzdových údajů zaměstnavatel, který je vyplatil, po přijetí refundace od jiného zaměstnavatele tyto částky ze mzdových údajů vyloučí (resp. sníží objem příslušných ukazatelů v dalším období (z výkazu P 1-04 je odečte).
- Opravy výkazu po odeslání je nutné předem oznámit zpracovatelskému místu a po opravě celý výkaz znovu po provedení kontrol odeslat. Dodatečné opravy po termínu

- odeslání na MŠMT lze provádět pouze na podnět zpracovatelského místa anebo s jeho svolením.
- e) Chyby zjištěné při zpracování výkazu na dalších zpracovatelských místech a MŠMT lze opravit pouze zasláním nových dat.
- f) V případě dílčích nejasností (závažných chyb) musí organizace doplnit výkaz komentářem, ve kterém blíže vysvětlí takové údaje, o jejichž správnosti by mohly být při dalším zpracování pochyby. V případě výskytu některých závažných chyb si může pořizovací program zápis komentáře přímo vyžádat. Vyšší zpracovatelská jednotka, popř. MŠMT, si může od organizace vyžádat písemné zdůvodnění i dodatečně.
- g) Rozdíl mezi „v tom“ a „z toho“:
- tam, kde se uvádí „v tom“, jde o úplný výčet, tj. součet dílčích údajů se musí rovnat údají celkovému,
 - tam, kde se uvádí „z toho“, jde o neúplný výčet, tj. součet dílčích údajů se celkovému údaji rovnat nemusí, dílčí údaj však nesmí být větší než součet.
- h) Pokud organizace či zařízení vznikne či zanikne v průběhu sledovaného období, je nutno stanovit průměrný evidenční přepočtený počet zaměstnanců i průměrný evidenční počet zaměstnanců ve fyzických osobách za celé vykazované období (od začátku kalendářního roku), nejen za dobu jejich existence. Za zánikem organizací či zařízení se v takovém případě nevyplňuje oddíl II. k 31.12. (s výjimkou ř. 0204 a 0205), případně ani údaje k 30. 9. v ř. 0518 a 0519 oddílu V. a údaje v ř. 0372 až 0375, 0380 a ř. 0376 až 0379, 0381 oddílu III.
- i) Pokud organizace změní v průběhu vykazovaného období zřizovatele, sestavuje výkazy za každého z nich zvlášť. Do každého výkazu uvede příslušný objem mezd, platů a ostatních plateb za provedenou práci a příslušné průměrné evidenční počty zaměstnanců (průměr bude v obou, resp. ve všech případech vztažen k celé délce vykazovaného období). **Ve všech případech se musí součet údajů z obou, resp. všech výkazů, rovnat úhrnnému počtu za celé vykazované období za vykazující organizaci.**

Vysvětlivky k údajům

Jednotné záhlaví se skládá ze dvou řádků určených pro kódové vyznačení identifikací a klasifikací a z textové části.

Oddíl II. a V. - vyplňují všechny organizace (v odd. II. s výjimkou ř. 0206 a 0207, které nevyplňují církevní a soukromé organizace).

Oddíl I. a III. - vyplňují pouze organizace, které vyplácejí své zaměstnance podle § 109 odst. 3 zákoníku práce.

Oddíl VII. - vyplňují pouze organizace, které vyplácejí svým zaměstnancům platy nebo OPPP z projektů Evropského sociálního fondu, které jsou vyjmuté z regulace zaměstnanosti.

Oddíl IX. - vyplňují pouze organizace, které vyplácejí své zaměstnance podle § 109 odst. 3 zákoníku práce a které vyplácejí platy nebo OPPP z Národního plánu obnovy.

Údaje záhlaví internetového výkazu jsou automaticky doplňovány z platného rejstříku škol a školských zařízení včetně kódu druhu činnosti (PAM) z pomocného pracovního registru a není nutné je vyplňovat.

V oddílech I., II., III., V., VII. a IX. se ve sloupcích uvádějí jednotlivé druhy činnosti, z nichž se vykazující organizace skládá, a jim odpovídající počty zaměstnanců a výše mezd, platů a ostatních plateb za provedenou práci. Kódy druhů činnosti škol a školských zařízení jsou popsány v příloze tohoto metodického pokynu.

Každá organizace vyplňuje za sledované období jeden formulář.

Oddíl V.

Oddíl V. se vyplňuje za všechny zaměstnance organizace bez ohledu na to, z jakých zdrojů financování jsou hrazeny mzdy, platy a OPPP. **Kteří zaměstnanci se zahrnují do evidenčního počtu a**

co se zahrnuje do mezd, platů a OPPP podrobně vysvětlují obecná metodická pravidla vykazování dle ČSÚ v dokumentu Metodické vysvětlivky (<http://sberdat.uiv.cz/login> odkaz Informace).

- v ř. 0501 se uvede průměrný evidenční přepočtený počet všech zaměstnanců na daném druhu činnosti (podle kódu druhu činnosti v příloze tohoto metodického pokynu),
- v ř. 0503 se uvede celková výše mezd a platů v tis. Kč zaměstnanců uvedených na ř. 0501, rovněž za sledované období od začátku kalendářního roku (údaje jsou nápočtové),
- na ř. 0502 se vyazuje průměrný evidenční počet zaměstnanců ve fyzických osobách za sledované období od začátku kalendářního roku na daném druhu činnosti (podle kódu druhů činnosti v příloze tohoto metodického pokynu), tento údaj nesouvisí s výší úvazku jednotlivých osob a množstvím pracovních smluv, tzn. i v případě, kdy se jedná o tzv. souběh pracovních poměrů (zaměstnanec má uzavřeno více pracovních smluv na jednotlivých činnostech organizace). Každý zaměstnanec je jako fyzická osoba vykazován pouze jedenkrát, a to zpravidla u druhu činnosti (na pracovišti), kde má nejvyšší úvazek, a u ostatních druhů činnosti pak nevstupuje do počtu zaměstnanců ve fyzických osobách,
- v ř. 0504 se uvede průměrný evidenční přepočtený počet všech pedagogických pracovníků na daném druhu činnosti/pracovišti a na ř. 0506, 0508, 0510, 0520, 0522, 0524, 0526 a 0528 průměrné evidenční přepočtené počty pedagogických pracovníků v rozdělení podle jednotlivých skupin pedagogických profesí (učitelé, vychovatelé, učitelé odborného výcviku, asistenti pedagogů, speciální pedagogové, školní psychologové, trenéři a ostatní pedagogičtí pracovníci),
- v ř. 0505 se uvede úhrnná výše mezd a platů, včetně všech složek mezd a platů, pedagogických pracovníků uvedených na ř. 0504 na daném druhu činnosti/pracovišti a na ř. 0507, 0509, 0511, 0521, 0523, 0525, 0527 a 0529 výše mezd a platů v rozdělení podle jednotlivých skupin profesí pedagogických pracovníků.
- ř. 0518 vyplňují organizace jen ve 3. čtvrtletí. Uvede se evidenční přepočtený počet pedagogických pracovníků k 30. 9. příslušného roku,
- ř. 0519 vyplňují organizace jen ve 3. čtvrtletí. Uvede se evidenční přepočtený počet nepedagogických zaměstnanců k 30. 9. příslušného roku.
- v ř. 0512 se uvede průměrný evidenční přepočtený počet nepedagogických zaměstnanců a v ř. 0513 jim odpovídající výše mezd a platů bez ohledu na zdroj financování za sledované období od začátku kalendářního roku (údaje jsou nápočtové),
- v ř. 0514 se uvedou ostatní platby za provedenou práci bez ohledu na zdroj financování a vyplacené jak pedagogickým pracovníkům, tak nepedagogickým zaměstnancům a na ř. 0515 a 0516 v rozdělení na pedagogické pracovníky a nepedagogické zaměstnance,
- v ř. 0517 se uvede celkový součet výše mezd a platů pedagogických pracovníků (ř. 0505), nepedagogických zaměstnanců (ř. 0513) a ostatních plateb za provedenou práci (ř. 0514). **Při rozpisu do skupin profesí se zaměstnanci a jejich platy, včetně všech složek platu, nebo odměny z dohod mimo pracovní poměr zahrnují podle pracovní smlouvy nebo dohody. To platí i při dočasném převedení na jinou práci.** Tedy vyplacené mzdové prostředky musí být vykázány v tom druhu činnosti a u té skupiny profesí, kde je vykázán příslušný úvazek nebo dohoda mimo pracovní poměr.

Oddíl I.

K rozdělení zaměstnanců, platů a ostatních plateb za provedenou práci podle zdroje financování:

Prostředky státního rozpočtu se rozumí výhradně prostředky kapitoly 333 státního rozpočtu. Patří sem i prostředky státního rozpočtu účelově vázané, tj. prostředky přidělené z kapitoly 333 na konkrétní projekty dotačních výzev MŠMT, dále také prostředky státního rozpočtu přidělené z kapitoly 333 na spolufinancování (kofinancování) projektů Evropského sociálního fondu (dále jen ESF) a na financování realizovaných podpůrných opatření.

Nově se pod státní rozpočet zahrnují i prostředky z **Národního plánu obnovy (Next Generation EU), resp. Národního plánu doučování** (dále jen NPO), které svou podstatou a režimem financování nepatří pod projekty ESF a nelze je vykazovat samostatně v ukazateli projektů ESF v oddíle VII. (kde se uvádějí mzdové prostředky z projektů ESF, které jsou zároveň vyjmuté z regulace zaměstnanosti). Z NPO jsou financováni zaměstnanci jak na dohody mimo pracovní poměr, tak na pracovní smlouvu a do státního rozpočtu se zahrnují tehdy, pokud jejich přímým příjemcem je škola nebo školské zařízení, zapsané ve školském rejstříku. V případě, že se z NPO financuje škola nebo školské zařízení prostřednictvím jiného subjektu, který není zapsán do školského rejstříku (např. obec, kraj apod.), vykazují se v ostatních zdrojích.

Prostředky přidělené z kapitoly 333 na projekty spolufinancované z ESF se vykazují jak v rámci prostředků státního rozpočtu, tak zvláště na samostatných řádcích jako výše prostředků vyplacených na projekty ESF v příslušném kalendářním roce. Na samostatných řádcích projektů ESF se uvádí celková výše dotace na projekt (100 %), tedy souhrn částí financované ze státního rozpočtu a částí spolufinancované z ESF.

Prostředky z jiných kapitol státního rozpočtu, než je MŠMT, se zahrnují do ostatních zdrojů (např. dary nebo prostředky z ESF od jiného ministerstva nebo od příjemce dotace mimo resort školství, prostředky obcí na dofinancování provozu škol atd.).

Zaměstnanci placení z *prostředků státního rozpočtu jsou výhradně zaměstnanci v pracovním poměru* (s výjimkou zaměstnanců v rámci dohod konaných mimo pracovní poměr, tj. dohod o pracovní činnosti a dohod o provedení práce), zabezpečující výuku, služby a činnosti, jejichž prostředky na platy jsou hrazeny ze státního rozpočtu kapitoly 333.

Patří sem i zaměstnanci, kteří vykonávají činnosti na konkrétních projektech dotačních výzev MŠMT, na projektech ESF, na podpůrných opatřeních a v rámci NPO.

Ostatní platby za provedenou práci (dále jen OPPP) ze státního rozpočtu jsou prostředky vyplacené zaměstnancům zabezpečujícím hlavní činnost organizace na základě dohody o provedení práce nebo o pracovní činnosti vč. ESF a NPO, odstupné a ostatní platby.

Zaměstnanci doplňkové činnosti jsou zaměstnanci v pracovním poměru zabezpečující doplňkovou činnost organizace.

Platy doplňkové činnosti jsou vyplacené platy (bez OPPP), které se zahrnují do nákladů doplňkové činnosti. Patří sem jak platy zaměstnanců doplňkové činnosti organizací, tak i odměny vyplacené zaměstnancům hlavních činností organizací za výkon v doplňkové činnosti nad rámec jejich pracovních povinností v hlavní činnosti. Zvláště jsou vykazovány *OPPP hrazené z doplňkové činnosti*.

Prostředky z *fondu odměn* (dále jen FO) se uvádějí jen u příspěvkových organizací, které použily fond odměn na odměny zaměstnancům. Přednostně se z fondu odměn hradí případné překročení stanoveného objemu prostředků na platy (§ 32 odst. 3 zákona č. 250/2000 Sb., o rozpočtových pravidlech územních rozpočtů, ve znění pozdějších předpisů). Vykázaný údaj o vyplacených prostředcích FO musí být shodný s údajem vykazovaným v rámci účetní závěrky organizace.

Zaměstnanci z *ostatních zdrojů* jsou zaměstnanci v pracovním poměru, jejichž platy (bez OPPP) jsou hrazeny z ostatních zdrojů (mimorozpočtových grantů, příspěvků a darů od fyzických a právnických osob, ze sdružených prostředků, dotací od státních fondů, prostředků EU, které nebyly poskytnuty z kapitoly 333, prostředků obcí na dofinancování provozu škol, dotací z Úřadu práce ČR apod.). Do jejich platů se nezahrnují odměny z fondu odměn. Zvláště jsou vykazovány *OPPP hrazené z ostatních zdrojů*.

K jednotlivým ukazatelům:

- v ř. 0102 se uvede průměrný evidenční přepočtený počet zaměstnanců za vykazovaný druh činnosti celkem a za všechny zdroje financování,
- v ř. 0103 až 0105 se uvede rozdělení průměrného evidenčního přepočteného počtu zaměstnanců podle zdrojů financování na

počty zaměstnanců placených z prostředků státního rozpočtu, z doplňkové činnosti a z ostatních zdrojů,

- v ř. 0130 je uveden počet zaměstnanců z ř. 0103, jejichž platy jsou hrazeny z projektů ESF jen kapitoly 333,
- v ř. 0106 je uveden **průměrný evidenční počet** zaměstnanců ve fyzických osobách celkem,
- v ř. 0107 se uvedou celkové platy zaměstnanců za všechny zdroje financování celkem (bez OPPP),
- v ř. 0108 a 0118 až 0120 se uvede rozdělení platů podle zdrojů financování na platy z prostředků státního rozpočtu, doplňkové činnosti, fondu odměn, ostatních zdrojů (neuvádějí se odměny zaměstnanců na základě dohod mimo pracovní poměr); řádek 0119 se vyplňuje pouze při použití fondu odměn především na krytí překročení stanoveného nebo přípustného objemu prostředků na platy,
- v ř. 0132 se uvedou platy a nenárokové složky platů zaměstnanců hrazené pouze z ESF jen kapitoly 333 (neuvádějí se odměny zaměstnanců na základě dohod mimo pracovní poměr),
- v ř. 0109 až 0117, 0131 a 0135 se uvedou platy ze státního rozpočtu (bez OPPP) rozčleněné na jednotlivé složky platů,
- do ř. 0110 se zahrnují všechny náhrady mezd (za dovolenou vč. náhrad za nevyčerpanou dovolenou, za svátky atd.), do ř. 0117 (ostatní příplatky) se tyto náhrady nezahrnují; **nezahrnují se náhrady mzdy nebo platu po dobu trvání pracovní neschopnosti nebo při nařízené karanténě nebo izolaci placené zaměstnavatelem** (§ 192 odst. 1 a 2 zákoníku práce), motivační a náborový příspěvek, stravenkový paušál a dávka otcovské poporodní péče (§ 38b zákona č. 187/2006 Sb., ve znění pozdějších předpisů),
- v ř. 0111 se uvedou osobní příplatky (§ 131 zákoníku práce),
- v ř. 0112 se uvedou vyplacené odměny zaměstnancům (§ 134 a 134a zákoníku práce),
- v ř. 0113 se uvedou příplatky za vedení vyplacené podle § 124 zákoníku práce,
- v ř. 0114 se uvedou zvláštní příplatky vyplacené podle § 129 zákoníku práce a stanovené v nařízení vlády č. 341/2017 Sb., ve znění pozdějších předpisů,
- v ř. 0135 se uvedou specializační příplatky pedagogických pracovníků (§ 133 zákoníku práce),
- v ř. 0131 se uvedou příplatky vyplacené za přímou pedagogickou činnost nad stanovený rozsah – přespočetné hodiny (§ 132 zákoníku práce),
- v ř. 0116 se uvedou platy za práci přesčas, tj. poměrná část platového tarifu, osobního a zvláštního příplatku a příplatek ve výši určené zákonem (§ 127 odst. 1 zákoníku práce),
- v ř. 0117 se uvedou příplatky za noční práci, za práci v sobotu a neděli, za práci ve ztíženém pracovním prostředí, za rozdělenou směnu, odměna za pracovní pohotovost (§ 125, 126, 128, 130, 140 zákoníku práce); uvedou se zde jak příplatky zahrnuté v platovém výměru, tak i příplatky, které nelze předem paušalizovat,
- v ř. 0121 se uvedou ostatní platby za provedenou práci za všechny zdroje financování,
- v ř. 0122, 0127 a 0128 se rozepisují ostatní platby za provedenou práci v rozdělení podle zdrojů financování,
- v ř. 0127 a 0128 se uvádějí i případné odměny za produktivní činnost žáků a studentů (§ 122 odst. 1 zákona č. 561/2004 Sb., ve znění pozdějších předpisů) podle zdroje financování, který byl na výplatu použit (doplňková činnost, ostatní zdroje),
- v ř. 0122 se uvádějí ostatní platby za provedenou práci hrazené ze státního rozpočtu (kapitola 333) včetně ESF a NPO, v ř. 0133 pouze z projektů ESF,
- v ř. 0123, 0124 a 0126 se uvedou ostatní platby za provedenou práci ze státního rozpočtu podle druhů, ř. 0123 - platby na základě dohod o pracovní činnosti a provedení práce, ř. 0124 – odstupné a ř. 0126 - odměny za vybrané soutěže,
- v ř. 0133 se uvedou platby OPPP hrazené z prostředků ESF financované prostřednictvím kapitoly 333 z ř. 0122.

Oddíl III.

Vyplňuje se jen za ty zaměstnance organizace, jejichž platy nebo platby a odměny z OPPP jsou hrazené z prostředků státního

rozpočtu kapitoly 333. Prostředky státního rozpočtu se rozumí výhradně prostředky kapitoly 333 státního rozpočtu. Patří sem i prostředky státního rozpočtu účelově vázané, tj. prostředky přidělené z kapitoly 333 na konkrétní projekty dotačních výzev MŠMT, dále také prostředky státního rozpočtu přidělené z kapitoly 333 na spolufinancování (kofinancování) projektů ESF, na financování realizovaných podpůrných opatření a financování z NPO.

Při rozpisu do skupin profesí se zaměstnanci a jejich platy, včetně všech složek platu, nebo odměny z OPPP zahrnují podle pracovní smlouvy nebo dohody. To platí i při dočasném převedení na jinou práci. Tedy celkový objem vyplacených prostředků musí být vykázán v tom druhu činnosti a u té skupiny profesí, kde je vykázán příslušný úvazek nebo dohoda mimo pracovní poměr.

- v ř. 0302, 0303 až 0312, 0351 a 0362 se uvedou průměrné evidenční přepočtené počty pedagogických pracovníků činností hrazených ze státního rozpočtu a jejich platy, vč. složek plátů, vysvětlivka k ř. 0109 až 0117, 0131 a 0135 platí i pro ř. 0304 až 0312, 0351 a 0362,
- v ř. 0350 se uvedou průměrné evidenční přepočtené počty pedagogických pracovníků činností hrazených z ESF,
- v ř. 0340 a ř. 0341 se uvedou průměrné evidenční přepočtené počty pedagogických pracovníků činností hrazených ze státního rozpočtu a jejich celkové platy (vč. složek platu) s vyloučením pedagogických pracovníků, kteří pobírají příplatky za vedení (§ 124 zákoníku práce),
- v ř. 0360 se uvedou ostatní platby za provedenou práci ze státního rozpočtu (kapitola 333) vyplacené pedagogickým pracovníkům,
- v ř. 0313 až 0318, 0353 a 0354, 0363 až 0370 se uvedou průměrné evidenční přepočtené počty pedagogických pracovníků a úhrnné platy podle jednotlivých skupin profesí (učitelé, vychovatelé, učitelé odborného výcviku, asistenti pedagogů, speciální pedagogové, školní psychologové, trenéři a ostatní pedagogičtí pracovníci), zahrnují se i pedagogičtí pracovníci, jejichž platy jsou hrazeny z ESF, z podpůrných opatření a z NPO,
- v ř. 0319 až 0329 se uvedou průměrné evidenční přepočtené počty nepedagogických zaměstnanců odměňovaných ze státního rozpočtu a jejich platy, vč. složek plátů,
- v ř. 0355 se uvedou průměrné evidenční přepočtené počty nepedagogických zaměstnanců činností hrazených z ESF,
- v ř. 0342 a 0343 se uvedou průměrné evidenční přepočtené počty nepedagogických zaměstnanců odměňovaných z prostředků státního rozpočtu a jejich celkové platy (vč. složek platu) s vyloučením nepedagogických zaměstnanců, kteří pobírají příplatky za vedení (§ 124 zákoníku práce),
- v ř. 0361 se uvedou ostatní platby za provedenou práci ze státního rozpočtu (kapitola 333) vyplacené nepedagogickým zaměstnancům,
- v ř. 0330 až 0339 se uvedou průměrné evidenční přepočtené počty nepedagogických zaměstnanců a úhrnné platy podle skupin profesí (THP, provozní zaměstnanci, obchodně provozní zaměstnanci a ostatní nepedagogičtí zaměstnanci), zahrnují se i nepedagogičtí zaměstnanci, jejichž mzdy jsou hrazeny z ESF, z podpůrných opatření a z NPO; do skupiny profesí **ostatní nepedagogičtí zaměstnanci se zahrnují školní asistenti a chůvy v mateřských školách**,
- ř. 0372 až 0375 a ř. 0380 vyplňují organizace jen ve 3. čtvrtletí; v ř. 0372 se uvede evidenční přepočtený počet pedagogických pracovníků činností hrazených ze státního rozpočtu včetně ESF, podpůrných opatření a NPO k 30. 9. příslušného roku,
- v ř. 0373 se uvede evidenční přepočtený počet pedagogických pracovníků činností hrazených ze státního rozpočtu a neuvedených na ř. 0374, 0375 a 0380 k 30. 9. příslušného roku, tj. pedagogických pracovníků, jejichž platy jsou hrazeny výhradně z prostředků kapitoly 333 státního rozpočtu vč. prostředků SR účelově vázaných, tj. prostředků přidělených z kapitoly 333 na konkrétní projekty dotačních výzev MŠMT,
- v ř. 0374 se uvede evidenční přepočtený počet pedagogických pracovníků činností hrazených ze státního rozpočtu – podpůrných opatření k 30. 9. příslušného roku,

- v ř. 0375 se uvede evidenční přepočtený počet pedagogických pracovníků činností hrazených z ESF k 30. 9. příslušného roku,
- v ř. 0380 se uvede evidenční přepočtený počet pedagogických pracovníků činností hrazených z NPO k 30. 9. příslušného roku,
- ř. 0376 až 0379 a ř. 0381 vyplňují organizace jen ve 3. čtvrtletí, v ř. 0376 se uvede evidenční přepočtený počet nepedagogických zaměstnanců činností hrazených ze státního rozpočtu vč. ESF, podpůrných opatření, a NPO k 30. 9. příslušného roku,
- v ř. 0377 se uvede evidenční přepočtený počet nepedagogických zaměstnanců činností hrazených ze státního rozpočtu a neuvedených na ř. 0378, 0379 a 0381 k 30. 9. příslušného roku, tj. počet nepedagogických zaměstnanců, jejichž platy jsou hrazeny výhradně z prostředků kapitoly 333 státního rozpočtu vč. prostředků SR účelově vázaných, tj. prostředků přidělených z kapitoly 333 na konkrétní projekty dotačních výzev MŠMT,
- v ř. 0378 se uvede evidenční přepočtený počet nepedagogických zaměstnanců činností hrazených ze státního rozpočtu – podpůrných opatření k 30. 9. příslušného roku,
- v ř. 0379 se uvede evidenční přepočtený počet nepedagogických zaměstnanců činností hrazených z ESF k 30. 9. příslušného roku,
- v ř. 0381 se uvede evidenční přepočtený počet nepedagogických zaměstnanců činností hrazených z NPO k 30. 9. příslušného roku.

Oddíl VII.

Náplní jednotlivých řádků tohoto oddílu jsou údaje týkající se projektů ESF financovaných z kapitoly 333 SR, jejichž financování je vyjmuté z regulace zaměstnanosti, tedy prostředky poskytované na projekty třetí prioritní osy Operačního programu Výzkum, vývoj a vzdělávání (dále jen OP VVV) a Operačního programu Jan Amos Komenský (dále jen OP JAK). Organizace, které čerpají prostředky na mzdy a OPPP z těchto výzev/projektů ESF (příjemcem dotace je přímo subjekt zapsaný ve školském rejstříku) je musí vykázat kromě oddílů I., III., a V. také v odd. VII. V oddílu VII. a odpovídajících řádcích odd. I. a III. se vykazují bez ohledu na to, zda je již organizace obdržela či nikoli.

V rámci výzev/projektů ESF lze posílit personální zajištění také o nepedagogické zaměstnance (např. školní asistent, chůva v mateřské škole či projektový a finanční manažer) a pedagogické pracovníky (např. školní speciální pedagog, školní psycholog), které je vždy nutné správně zařadit do odpovídajících skupin profesí.

Údaje vykázané v oddílu VII. vychází z údajů oddílů I. a III. Jsou součástí příslušných řádků týkajících se ESF v oddílech I. a III. Veškeré projekty prioritní osy 3 OP VVV a OP JAK jsou vyjmuty z regulace zaměstnanosti, proto hodnoty v odpovídajících řádcích odd. VII. a III. musí být shodné.

Do průměrného evidenčního přepočteného počtu zaměstnanců v ř. 0701, 0703 a 0705 se uvádějí pouze zaměstnanci, se kterými byl na práce na projektech uzavřen pracovněprávní vztah (pracovní smlouva).

- v ř. 0701 se uvede průměrný evidenční přepočtený počet zaměstnanců (pedagogických i nepedagogických) celkem u projektů ESF uvedených v řádku 0130 oddílu I, a v ř. 0703 a 0705 v rozdělení na pedagogické pracovníky a nepedagogické zaměstnance,
- v ř. 0702 se uvedou celkové platy zaměstnanců (pedagogických i nepedagogických) u projektů ESF uvedených v řádku 0132 oddílu I a v ř. 0704 a 0706 v rozdělení na pedagogické pracovníky a nepedagogické zaměstnance,
- v ř. 0707 se uvedou celkové vyplacené OPPP pedagogickým i nepedagogickým zaměstnancům u projektů ESF uvedené v řádku 0133 oddílu I, v ř. 0708 a 0709 v rozdělení na pedagogické pracovníky a nepedagogické zaměstnance,
- ř. 0710 je součet řádků 0702 a 0707.

Je-li příjemcem dotace subjekt nezapsaný ve školském rejstříku nebo se jedná o prostředky z jiných kapitol státního rozpočtu, tj. prostředky z ESF od jiného ministerstva, a vykazující subjekt vyplácí prostředky z těchto výzev, musí je vykázat jako prostředky z **ostatních zdrojů**.

Grantový projekt Evropské unie **ERASMUS+**, jehož administrací je pověřen DZS, je určen na mobilitu ve vzdělávání pro

jednotlivce – např. podpora studijních pobytů studentů vysokých a vyšších odborných škol a žáků středních škol, praktické stáže v podnicích, výukové pobyty učitelů v zahraničí, výměny mládeže, dobrovolnická služba. Pokud škola čerpá mzdy nebo OPPP z tohoto grantového projektu, uvádí je v odd. I. na řádcích vztahujících se k **ostatním zdrojům**.

Oddíl II.

Vyplňuje se jen ve 4. čtvrtletí za všechny zaměstnance organizace podle stavu k 31.12.

Ř. 0206 a 0207 nevyplňují soukromé a církevní organizace.

- do ř. 0206 se uvádí výše použitých prostředků v tis. Kč z rezervního fondu, které byly v kalendářním roce z tohoto fondu čerpány na platy projektů, které jsou financovány z ESF,
- do ř. 0207 se uvádí výše použitých prostředků v tis. Kč z rezervního fondu, které byly v kalendářním roce z tohoto fondu čerpány na OPPP projektů, které jsou financovány z ESF.

Oddíl IX.

Vyplňují jen organizace vyplácející svým zaměstnancům plat podle § 109 odst. 3 zákoníku práce.

Náplní jednotlivých řádků tohoto oddílu jsou údaje týkající se Národního plánu obnovy (dále jen NPO), jehož financování probíhá prostřednictvím kapitoly 333 SR. Školy, které čerpají prostředky na mzdy a OPPP z těchto výzev/projektů (příjemcem je přímo subjekt zapsaný ve školském rejstříku), je musí zahrnovat do ukazatelů, které jsou označeny jako financovány ze státního rozpočtu vč. ESF a NPO v oddílech V., I. a III. a samostatně jen z NPO v oddíle IX. Vykazují se bez ohledu na to, zda je již organizace obdržela či nikoli.

Do průměrného evidenčního přepočteného počtu zaměstnanců v ř. 0901, 0903 a 0905 se uvádějí pouze zaměstnanci, se kterými byl na práce financované z NPO uzavřen pracovní právní vztah (pracovní smlouva).

- v ř. 0901 se uvede průměrný evidenční přepočtený počet zaměstnanců (pedagogických i nepedagogických) celkem z NPO zahrnutý v ukazateli na řádku 0103 oddílu I, a v ř. 0903 a 0905 v rozdělení na pedagogické pracovníky a nepedagogické zaměstnance,
- v ř. 0902 se uvedou celkové platy zaměstnanců (pedagogických i nepedagogických) z NPO zahrnuté v ukazateli na řádku 0108 oddílu I a v ř. 0904 a 0906 v rozdělení na pedagogické pracovníky a nepedagogické zaměstnance,
- v ř. 0907 se uvedou celkové vyplacené OPPP pedagogickým i nepedagogickým zaměstnancům financované z NPO zahrnuté v ukazateli na řádku 0122 oddílu I a v ř. 0908 a 0909 v rozdělení na pedagogické pracovníky a nepedagogické zaměstnance,
- ř. 0910 je součet řádků 0902 a 0907.

Je-li příjemcem prostředků z NPO subjekt nezapsaný ve školském rejstříku nebo jedná-li se o prostředky z jiných kapitol státního rozpočtu, tj. prostředky z NPO od jiného ministerstva, a vykazující subjekt vyplácí prostředky z těchto výzev, musí je vykazovat jako prostředky z **ostatních zdrojů**.

Základní kontrolní vazby

Společně oddíl I., III. a V.:

- průměrné měsíční platy (podíl celkových mezd, průměrného evidenčního přepočteného počtu zaměstnanců a délky období v měsících) by se měly pohybovat v rozmezí minimální mzdy až do rozmezí, které bude stanoveno na základě statistické analýzy uplynulého roku se zahrnutím odhadu platového nárůstu.

oddíl V.:

- údaj v ř. 0501 – průměrný evidenční přepočtený počet zaměstnanců, se musí rovnat součtu ř. 0504 a 0512, totéž platí pro údaj v ř. 0503 - celkové mzdy, který se musí rovnat součtu ř. 0505 a 0513 a pro údaj v ř. 0514, který se musí rovnat součtu ř. 0515 a 0516,
- údaj v ř. 0504 se musí rovnat součtu ř. 0506, 0508, 0510, 0520, 0522, 0524, 0526 a 0528, totéž platí pro ř. 0505, který se musí

rovnat součtu ř. 0507, 0509, 0511, 0521, 0523, 0525, 0527 a 0529.

oddíl I.:

- ř. 0102 (průměrný evidenční přepočtený počet zaměstnanců celkem) v jednotlivých sloupcích se musí rovnat součtu ř. 0103 až 0105 (tj. počtu zaměstnanců ze státního rozpočtu, počtu zaměstnanců z doplňkové činnosti, počtu zaměstnanců z ostatních zdrojů), totéž platí i pro ř. 0107 (platy bez OPPP celkem) a ř. 0108 a 0118 až 0120 a pro ř. 0121 (ostatní platby za provedenou práci celkem) a ř. 0122, ř. 0127, ř. 0128,
- ř. 0106 (průměrný evidenční počet zaměstnanců ve fyzických osobách) by neměl být menší než ř. 0102 (celkový průměrný evidenční přepočtený počet zaměstnanců),
- ř. 0108 (platy ze státního rozpočtu bez OPPP celkem) se musí rovnat součtu ř. 0109 až 0117, 0131, a 0135 (jednotlivé složky platů),
- jsou-li v ř. 0108 uvedeny platy zaměstnanců ze státního rozpočtu, musí být uveden i průměrný evidenční přepočtený počet zaměstnanců ze státního rozpočtu v ř. 0103 (pokud nejde o doplatek reklamovaného platu za minulá období ap.), týž vztah platí i opačně; neplatí to však pro ř. 0118 a 0104 nebo 0120 a 0105.

oddíl III.:

- ř. 0303 (platy bez OPPP celkem) se musí rovnat součtu ř. 0304 až 0312, 0351, 0362 (součet jednotlivých složek platů - platové tarify, osobní příplatky, odměny atd.), a to ve všech sloupcích, stejná vazba platí i pro ř. 0320 a ř. 0321 až 0329; jsou-li v ř. 0303 uvedeny platy pedagogických pracovníků, musí být uveden i průměrný evidenční přepočtený počet pedagogických pracovníků v ř. 0302 (pokud nejde o doplatek reklamovaných platů za minulá období ap.), týž vztah platí i pro ostatní takové dvojice řádků (0314 a 0313, 0316 a 0315 atd.); tento vztah platí i opačně,
- ř. 0340 a 0341 musí být menší nebo roven ř. 0302 a 0303, stejná vazba platí pro řádky 0342 a 0343, 0319 a 0320,
- součet údajů v ř. 0313, 0315, 0317, 0353, 0363, 0365, 0367 a 0369, resp. v ř. 0314, 0316, 0318, 0354, 0364, 0366, 0368 a 0370 se musí rovnat údajům v ř. 0302, resp. 0303 (u pedagogických pracovníků celkem),
- součet údajů v ř. 0330, 0332, 0334 a 0338, resp. v ř. 0331, 0333, 0335 a 0339 se musí rovnat hodnotě údaje v ř. 0319, resp. 0320 (u nepedagogických zaměstnanců celkem),
- ř. 0372 (evidenční přepočtený počet pedagogických pracovníků k 30.9.) se musí rovnat součtu ř. 0373 až 0375 a 0380, a to ve všech sloupcích,
- obdobně ř. 0376 (evidenční přepočtený počet nepedagogických zaměstnanců k 30.9.) se musí rovnat součtu ř. 0377 až 0379 a 0381, a to ve všech sloupcích.

oddíl II.:

- ř. 0201 (evidenční počet zaměstnanců k 31. 12. ve fyzických osobách) nemůže být menší než ř. 0202 (z toho ženy),
- ř. 0201 (evidenční počet zaměstnanců k 31. 12. ve fyzických osobách) nemůže být menší než ř. 0203 (z toho zaměstnanci se zdravotním postižením).

oddíl VII.:

- údaj v ř. 0701 – průměrný evidenční přepočtený počet zaměstnanců se musí rovnat součtu ř. 0703 a 0705, totéž platí pro údaj v ř. 0702 - celkové platy, který se musí rovnat součtu ř. 0704 a 0706,
- údaj v ř. 0707 – ostatní platby za provedenou práci se musí rovnat součtu ř. 0708 a 0709,
- údaj v ř. 0710 se musí rovnat součtu ř. 0702 a 0707.

oddíl IX.:

- údaj v ř. 0901 – průměrný evidenční přepočtený počet zaměstnanců se musí rovnat součtu ř. 0903 a 0905, totéž platí pro údaj v ř. 0902 - celkové platy, který se musí rovnat součtu ř. 0904 a 0906,
- údaj v ř. 0907 – ostatní platby za provedenou práci se musí rovnat součtu ř. 0908 a 0909,
- údaj v ř. 0910 se musí rovnat součtu ř. 0902 a 0907.

Mezioddílové vazby:

Všechny tyto vazby platí jen pro organizace, které vyplácejí plat (§ 109, odst. 3 zákoníku práce).

- ř. 0103 (průměrný evidenční přepočtený počet zaměstnanců ze státního rozpočtu celkem) v jednotlivých sloupcích se musí rovnat součtu ř. 0302 a 0319 (tj. počtů pedagogických pracovníků a nepedagogických zaměstnanců),
- součet ř. 0303 a 0320 v oddílu III. (platy bez OPPP celkem) se musí rovnat ř. 0108 v oddílu I. (platy zaměstnanců ze státního rozpočtu bez OPPP celkem),
- obdobná vazba platí i mezi údaji v ř. 0304 a 0321 oproti údaji v ř. 0109 (platové tarify), údaji v ř. 0305 a 0322 oproti údaji v ř. 0110 (náhrady platů), údaji v ř. 0306 a 0323 oproti údaji v ř. 0111 (osobní příplatky) atd.,
- údaj v ř. 0102 oddílu I. se musí rovnat řádku 0501 oddílu V.,
- obdobná vazba platí mezi údaji v ř. 0106 a 0502, 0107 a 0503, 0121 a 0514,
- údaj v ř. 0302 nesmí být větší než údaj v ř. 0504, obdobná vazba platí i pro ř. 0303 a 0505, 0313 a 0506, 0314 a 0507, 0315 a 0508, 0316 a 0509, 0317 a 0510, 0318 a 0511, 0319 a 0512, 0320 a 0513,
- údaj v ř. 0130 se musí rovnat součtu ř. 0350 a ř. 0355,
- údaj v ř. 0132 se musí rovnat součtu ř. 0352 a ř. 0356,
- údaj v ř. 0901 nesmí být větší než rozdíl hodnot v ř. 0103 a 0130, vždy u daného sloupce,
- údaj v ř. 0902 nesmí být větší než rozdíl hodnot v ř. 0108 a 0132, vždy u daného sloupce,
- údaj v ř. 0907 nesmí být větší než rozdíl hodnot v ř. 0122 a 0133, vždy u daného sloupce,
- údaj v ř. 0910 nesmí být větší než rozdíl hodnot součtu ř. 0303, 0360, 0320 a 0361 a součtu hodnot ř. 0352, 0356 a 0133, vždy u daného sloupce.

Zde uvedené kontrolní vazby jsou pouze základní, které mají informovat při sestavování výkazu zpracovatele. Podrobnější – úplné kontrolní vazby jsou součástí pořizovacího programu.

Příloha – Přehled použitých číselníků

1) Číselník činností škol a školských zařízení

Kód druh činnosti

- | | |
|--|---|
| <p>11 Mateřské školy
Mateřské školy vč. mateřských škol s internátním provozem, pokud se nejedná o školu zařazenou pod kód 51, 61, 62 a 63.</p> <p>21 Základní školy
Základní školy, pokud se nejedná o školu zařazenou pod kód 52, 64 a 65. Zahrnují se i přípravné třídy (podle § 47 zákona č. 561/2004 Sb.); nezahrnují se tzv. plavecké školy – viz kód 96.</p> <p>25 Základní umělecké školy</p> <p>34 Střední školy
Nezahrnují se střední školy zřizované podle § 16, odst. 9 zákona č. 561/2004 Sb., v platném znění (školský zákon) – viz kód 56 ani střední školy při zařízení pro výkon ústavní a ochranné výchovy – viz kód 66 a tzv. plavecké školy – viz kód 96.</p> <p>37 Střediska praktického vyučování</p> <p>41 Vyšší odborné školy
Vyšší odborné školy, pokud se nejedná o školu zařazenou pod kód 54.</p> <p>42 Konzervatoře
Nezahrnují se konzervatoře zřizované podle § 16, odst. 9 zákona č. 561/2004 Sb., v platném znění (školský zákon) – viz kód 53.</p> <p>51 Mateřské školy zřizované podle § 16, odst. 9 zákona č. 561/2004 Sb., v platném znění (školský zákon). Nezahrnují se mateřské školy při zařízení pro výkon ústavní a ochranné výchovy – viz kód 61 ani mateřské školy při zdravotnickém zařízení – viz kód 62.</p> <p>52 Základní školy zřizované podle § 16, odst. 9 zákona č. 561/2004 Sb., v platném znění (školský zákon). Nezahrnují se základní školy při zařízení pro výkon ústavní a ochranné výchovy – viz kód 64 ani základní školy při zdravotnickém zařízení – viz kód 65.</p> <p>53 Konzervatoře zřizované podle § 16, odst. 9 zákona č. 561/2004 Sb., v platném znění (školský zákon).</p> <p>54 Vyšší odborné školy zřizované podle § 16, odst. 9 zákona č. 561/2004 Sb., v platném znění (školský zákon).</p> <p>55 Speciálně pedagogická centra</p> <p>56 Střední školy zřizované podle § 16, odst. 9 zákona č. 561/2004 Sb., v platném znění (školský zákon). Nezahrnují se střední školy při zařízení pro výkon ústavní a ochranné výchovy – viz kód 66.</p> <p>57 Internáty škol pro děti a žáky se zdravotním postižením
Nezahrnují se zařízení školního stravování v nich zřízená – viz kód 92.</p> <p>61 Mateřské školy při zařízení pro výkon ústavní a ochranné výchovy</p> <p>62 Mateřské školy při zdravotnickém zařízení</p> <p>63 Lesní mateřské školy</p> <p>64 Základní školy při zařízení pro výkon ústavní a ochranné výchovy</p> <p>65 Základní školy při zdravotnickém zařízení</p> | <p>66 Střední školy při zařízení pro výkon ústavní a ochranné výchovy</p> <p>71 Jazykové školy s právem státní jazykové zkoušky</p> <p>73 Zařízení pro další vzdělávání pedagogických pracovníků</p> <p>81 Školní družiny (pro všechny typy škol)</p> <p>82 Školy v přírodě
Nezahrnují se zařízení školního stravování v nich; započítávají se i zaměstnanci přijatí na dobu výjezdu školy do školy v přírodě a jejich platy.</p> <p>83 Střediska volného času
Dům dětí a mládeže, stanice zájmových činností.</p> <p>84 Domovy mládeže
Nezahrnují se zařízení školního stravování v nich – viz kód 92.</p> <p>85 Dětské domovy se školou
Nezahrnují se zařízení školního stravování – viz kód 92, ani školy při těchto zařízeních. Základní školy se vykazují samostatně pod kódem 64, střední školy v těchto zařízeních se vykazují samostatně pod kódem 66.</p> <p>86 Dětské domovy
Nezahrnují se zařízení školního stravování – viz kód 92, ani školy v těchto zařízeních. Mateřské školy při těchto zařízeních se vykazují samostatně pod kódem 61, základní školy při těchto zařízeních se vykazují samostatně pod kódem 64, střední školy při těchto zařízeních se vykazují samostatně pod kódem 66.</p> <p>87 Výchovné ústavy
Nezahrnují se zařízení školního stravování – viz kód 92, ani školy v těchto zařízeních, které se vykazují samostatně pod kódem 64 resp. 66.</p> <p>88 Diagnostické ústavy
Nezahrnují se zařízení školního stravování – viz kód 92, školy při nich zřízené se vykazují samostatně pod kódem 61, 64, 66.</p> <p>89 Školní kluby (pro všechny typy škol)</p> <p>91 Pedagogicko-psychologické poradny</p> <p>92 Zařízení školního stravování
Všechna zařízení školního stravování zapsaná v rejstříku škol a školských zařízení, včetně výdejen lesní MŠ.</p> <p>94 Střediska služeb školám</p> <p>96 Plavecké školy</p> <p>97 Školní hospodářství
Školní statky, školní zahradnictví, školní rybářství, školní polesí (vždy jako samostatné zařízení nebo součást školy, nepatří sem různá pomocná zařízení při školách zřízená pro doplňkovou činnost ani školní pozemky).</p> <p>98 Střediska výchovné péče</p> <p>99 Jiná školská účelová zařízení</p> |
|--|---|

platnost od 1. 1. 2021

2) Číselník kategorií školských pracovníků

Definováno podle zákona č. 563/2004 Sb., o pedagogických pracovnících ve znění pozdějších předpisů.

Kód název kategorie

101	Učitelé všeobecně vzdělávacích a odborných předmětů na střední škole
102	Vychovatelé
110	Ředitelé a zástupci ředitelů škol a školských zařízení (učitelé)
111	Učitelé I. stupně základní školy
112	Učitelé II. stupně základní školy
116	Učitelé uměleckých odborných předmětů na ZUŠ, střední škole a konzervatoři
131	Učitelé mateřských škol
140	Ředitelé školských zařízení (pedagogičtí pracovníci kromě učitelů)
147	Pedagogové v zařízeních pro další vzdělávání pedagogických pracovníků
148	Speciální pedagogové
149	Psychologové
150	Pedagogové volného času
151	Asistenti pedagoga s výjimkou těch asistentů pedagoga uvedených pod kódem 153
153	Asistenti pedagoga ve třídě/oddělení/skupině zřízené podle § 16 odst. 9 ŠZ
154	Učitelé předmětu řízení motorových vozidel v praktickém vyučování
155	Učitelé praktického vyučování pro získání svářečského oprávnění
205	Provozní zaměstnanci
206	Učitelé odborného výcviku
207	Technickohospodářští pracovníci
208	Obchodně provozní zaměstnanci (v zařízeních školního stravování)
212	Trenéři
213	Pracovníci v oblasti informačních a komunikačních technologií
217	Ostatní nepedagogičtí zaměstnanci (sociální a zdravotničtí pracovníci, školní asistenti, chůvy apod.)
218	Metodik prevence v pedagogicko-psychologické poradně

Přiřazení kategorií školských pracovníků do skupin profesí pracovníků v regionálním školství v odd. III. a V.:

Pedagogičtí pracovníci: 101, 102, 110, 111, 112, 116, 131, 140, 147, 148, 149, 150, 151, 153, 154, 155, 206, 212, 218
z toho

učitelé	101, 110, 111, 112, 116, 131, 154*
učitelé odborného výcviku	206, 154*, 155
vychovatelé	102, 140*
asistenti pedagoga	151, 153
speciální pedagogové	148
psychologové	149
trenéři	212
ostatní pedagogičtí pracovníci	140*, 147, 150, 218

Technickohospodářští pracovníci: 207 (např. účetní, knihovník, hospodář, administrativní pracovník (vč. samostatného administrativního pracovníka školní jídelny), personalista, finanční manažer, projektový manažer, asistentka, referent správy osobních údajů (GDPR), koordinátor projektu (pokud převažuje čistě administrativní činnost)

Provozní zaměstnanci: 205 (např. školník (domovník/údržbář/správce školy), uklízečka, topič, vrátný, plavčík, zahradník, ladič hudebních nástrojů, řidič, recepční, bezpečnostní pracovník (pracovník, zajišťující dohled ve školských zařízeních ve večerních a nočních hodinách)

Obchodně provozní zaměstnanci: 208 (např. kuchařka, svačínář, nutriční terapeut (ve smyslu technolog stravování, metodik výživy; kvalifikační předpoklad) vedoucí, zástupce vedoucího nebo pracovník provozu školní jídelny, popř. pracovníci zajišťující výdej jídla či sklad potravin (samostatný skladník školní jídelny), není-li veden v jiné kategorii pracovníků)

Ostatní nepedagogičtí zaměstnanci: 213, 217 (např. školní asistent, chůva v MŠ, sociální a zdravotničtí pracovníci, nutriční asistent (ve smyslu dietní sestry), pracovníci v oblasti informačních a komunikačních technologií, správce webu, tlumočnick do znakové řeči, přepisovatel pro neslyšící, auditor, instruktor, korepetitor, mentor, správce depozitáře, laborant, technický pracovník – konstruktér, rehabilitační pracovník na sportovní škole, produkční, režisér, koordinátor spolupráce školy a externího partnera, koordinátor inkluze, práce v centru kolegiální podpory, metodik výuky a spolupráce pedagogů v rámci projektu ESF)

* uvede se do kategorií dle své profese

3) Číselníky k údajům v záhlaví

Zřizovatel organizace

- 1 státní správa ve školství – MŠMT (školy a školská zařízení v působnosti MŠMT)
- 2 obec nebo dobrovolný svazek obcí
- 5 privátní sféra (zahrnuje se i státní podnik, družstvo, nadace apod.)
- 6 církev, náboženská společnost
- 7 kraj

Druh hospodaření organizace

Platový řád

- | | |
|---------------------------------|---|
| 1 příspěvková organizace | 1 organizace vyplácí plat (§ 109, odst. 3 zákoníku práce) |
| 2 soukromá, církevní organizace | 2 organizace vyplácí mzdu (§ 109, odst. 2 zákoníku práce) |

P 1a - 04

Čtvrtletní výkaz o zaměstnancích a mzdových prostředcích za správní úřady a za ostatní přímo řízené organizace za 1. – __ . čtvrtletí 2023

Pokyny a vysvětlivky pro vyplnění

Do nadpisu výkazu se uvede pořadové číslo čtvrtletí v roce.

Kdo výkaz sestavuje

Výkaz sestavují organizační složky státu kapitoly 333-MŠMT a organizace zřizované ministerstvem kromě právnických osob vykonávajících činnost škol a školských zařízení zapsaných v Rejstříku škol a školských zařízení bez ohledu na způsob financování.

Organizace odešle výkaz **do 30. kalendářního dne po ukončení každého čtvrtletí** v elektronické podobě po síti Internet na server určený pokyny MŠMT. Výkaz musí mít předepsanou strukturu a splňovat stanovené kontrolní vazby. Spolu s tím odešle poštou na MŠMT výpis výkazu pořízený programem, opatřený podpisem a razítkem organizace. Popis struktury poskytuje MŠMT. Bližší informace jsou k dispozici na internetové stránce <http://www.msmt.cz>.

Společné poznámky k vyplňování výkazu

- Údaje se vyplňují **odděleně za zaměstnance v pracovním poměru působící na pracovních místech a za zaměstnance zastávající pozice na služebních místech jak ve služebním, tak i pracovním poměru.**¹ Vykazování zaměstnanců na **služebních místech** se v současné době týká pouze dvou organizací – MŠMT a ČŠI, které vyplňují navíc oddíly Is, IIs, IIIs, IVs a Vs. **Ostatní organizace tyto oddíly nevyplňují a ani je nemají k dispozici při elektronickém vyplňování!**
- Data o průměrných přepočtených počtech zaměstnanců se uvádějí v jednotkách s přesností na 3 desetinná místa. Údaje o mzdách, platech a ostatních platbách za provedenou práci se uvádějí **v tisících Kč** s přesností na 3 desetinná místa. Údaje o počtech fyzických osob v odd. II, III a IV, resp. IIs, IIIs a IVs se uvádějí v celých číslech.
- Podrobnější vysvětlení k obsahu údajů „Mzdové prostředky“, „Mzdy a platy (bez OPPP/OON)“ - viz „Mzdy“, „Ostatní osobní náklady“ a „Evidenční počet zaměstnanců“ – Metodické vysvětlivky k vyplnění výkazu Práce 2-04 (ČSÚ).
- Do mezd se nezahrnují náhrady mzdy nebo platu za dobu trvání dočasně pracovní neschopnosti nebo karantény placené zaměstnavatelem (§ 192 odst. 1 a 2 zákoníku práce).** Vykazující organizace musí zajistit metodickou shodu vykazování společných ukazatelů ve všech výkazech, zejména **Práce 2-04**. Údaje výkazu musí navazovat na účetnictví vykazující jednotky.
- Chyby zjištěné při zpracování výkazu na dalších zpracovatelských místech (MŠMT) lze opravit pouze zasláním nových dat po síti. V případě dílčích nejasností (závažných chyb) musí vykazující jednotka doplnit výkaz

komentářem, ve kterém blíže vysvětlí takové údaje, o jejichž správnosti by mohly být při dalším zpracování pochyby. V případě výskytu některých závažných chyb si může pořizovací program zápis komentáře přímo vyžádat. MŠMT si může od vykazující jednotky vyžádat písemné zdůvodnění i dodatečně.

- Tam, kde se uvádí "**v tom**", jde o **úplný výčet**, tj. součet dílčích údajů se musí rovnat údaji celkovému.
- Pokud organizace mění v průběhu vykazovaného období způsob hospodaření (z organizační složky státu se stává příspěvková organizace) nebo způsob odměňování, sestavuje výkazy samostatně za každou dobu, po kterou hospodařila nebo vyplácela příslušným způsobem. Do každého uvede příslušný objem mzdových prostředků a příslušné průměrné počty zaměstnanců (průměr bude v obou resp. ve všech případech vztažen k celé délce vykazovaného období, ne jen k době, po kterou organizace hospodařila či vyplácela daným způsobem). Údaje o počtech zaměstnanců ke konci vykazovaného období (popř. o jejich platovém zařazení) se uvedou na výkaze za formu hospodaření a způsob odměňování platné k poslednímu dni vykazovaného období, na ostatních výkazech se tyto údaje neuvádějí. **Ve všech případech se musí součet údajů z obou resp. všech výkazů rovnat úhrnnému údaji za celé vykazované období za vykazující organizaci.**

Vysvětlivky k údajům

Jednotné záhlaví se skládá ze dvou řádků, určených pro kódové vyznačení identifikací a z textové části.

Údaje záhlaví internetového výkazu jsou automaticky doplňovány z platného resortního registru ostatních přímo řízených organizací a není nutné je vyplňovat.

V *prvním kódovém řádku* záhlaví se uvádí:

- resortní identifikace** – uvede se podle resortního registru organizací
- identifikační číslo organizace** – pokud má IČO méně než 8 míst, doplní se zleva nulami.

Ve *druhém kódovém řádku* jsou tyto údaje:

- číselné označení posledního měsíce ve sledovaném období** (za 1. čtvrtletí je uvedeno 03, za 1. pololetí 06, za 1. až 3. čtvrtletí 09, za celý rok 12)
- druh hospodaření** – uvede se kód podle číselníku uvedeného v těchto vysvětlivkách (postup při změně

a) ¹ Počínaje rokem 2016 (v souvislosti s nabytím účinnosti zákona č. 234/2014 Sb., o státní službě, ve znění pozdějších předpisů).

v průběhu vykazovaného období je popsán ve společných vysvětlivkách, bod g)).

- c) **platový řád** – uvede se, jakou formou jsou zaměstnanci organizace odměňováni, a to kódem podle číselníku, uvedeného v těchto vysvětlivkách. Podle § 109 odst. 3 zákona č. 262/2006 Sb., zákoník práce ve znění pozdějších předpisů – plat se odměňují zaměstnanci organizací (organizační složky státu a příspěvkové organizace), jejichž celková dotace ze státního rozpočtu není nižší než objem prostředků na platy zaměstnanců organizace (kód 1). Ostatní organizace, které zaměstnance odměňují podle § 109 odst. 2 zákoníku práce – mzda, uvádějí kód 2. **Organizace, které současně odměňují zaměstnance podle zákoníku práce i podle služebního zákona, uvádějí kód 3.**

V textové části se uvádějí název a adresa vykazující jednotky: Údaje jsou automaticky doplňovány z registru organizací a není nutné je vyplňovat.

- a) **Název** – uvádí se v délce max. 40 znaků, používají se přitom srozumitelné zkratky. Součástí názvu není sídlo vykazující jednotky.
- b) **Místo** – uvádí se v délce max. 40 znaků. V případě, že sídlo vykazující jednotky není zároveň sídlem dodací pošty, uvede se zde sídlo dodací pošty. Pokud není součástí adresy ulice (veřejné prostranství), uvádí se číslo popisné v tomto řádku společně s názvem obce.
- c) **PSC** – uvádí se v délce 5 znaků.
- Ulice a čp.** – uvádí se v délce max. 40 znaků dohromady. V případě, že sídlo vykazující jednotky není zároveň sídlem dodací pošty, uvede se zde sídlo vykazující jednotky a čp.

Oddíl I.

Vyplňují organizace, které vyplácejí plat podle § 109 odst. 3 zákoníku práce, jen ve 3. Čtvrtletí, tj. k 30. 9.

Do oddílu I. se zahrnují všichni zaměstnanci v pracovním poměru, kromě zaměstnanců v jiné činnosti a zaměstnanců placených z ostatních zdrojů (viz ř. 0308, 0309, 0306 a 0309a odd. III.).

- v ř. 0101 až 0116 se uvede evidenční počet zaměstnanců přepočtený na plně zaměstnané podle stavu k 30. 9. podle platových tříd a platových stupňů (sl. 2 až 13)
- v ř. 0117 je součet zaměstnanců podle platových stupňů.

Oddíl Is.

Vyplňují pouze organizace za zaměstnance zastávající pozice na služebních místech ve služebním i pracovním poměru (MŠMT a ČŠI) jen ve 3. čtvrtletí, tj. k 30. 9. Platí obdobně vysvětlivky jako pro oddíl I.

Oddíl II.

Do oddílu II. se zahrnují výhradně zaměstnanci v pracovním poměru, jejichž odměňování je z prostředků kapitoly 333 (MŠMT) státního rozpočtu. Do tohoto oddílu se nezahrnují zaměstnanci, jejichž mzdy či platy jsou hrazeny z jiné (dříve hospodářské činnosti), z ostatních zdrojů a z prostředků EU.

- v ř. 0200 se uvedou vědecko-pedagogičtí pracovníci celkem tj. součet ř. 0201 a ř. 0207
- v ř. 0200 až 0212 se uvedou zaměstnanci organizace podle kategorií
- ř. 0201 vyplňují jen přímo řízené organizace, jejichž náplní je vzdělávání (výuka)
- do ř. 0210 se zahrnují provozní zaměstnanci bufetů, závodních jídelen a jiného obchodního provozu

- ve sl. 3 se uvede platový tarif bez náhrad mezd za dovolenou a svátky
- ve sl. 4 se uvedou náhrady platů (za dovolenou vč. náhrad za nevyčerpanou dovolenou, za svátky atd.), do sl. 11 se tyto náhrady nezahrnují. **Nezahrnují se náhrady mzdy nebo platu za dobu trvání dočasně pracovní neschopnosti nebo karantény placené zaměstnavatelem (§ 192 odst. 1 a 2 zákoníku práce).**
- do sl. 5 se uvedou osobní příplatky (§ 131 zákoníku práce)
- do sl. 6 odměny se uvedou vyplacené odměny
- do sl. 7 se uvedou příplatky za vedení vedoucích zaměstnanců (§ 124 zákoníku práce)
- do sl. 8 se uvedou zvláštní příplatky (pracovní podmínky spojené s mimořádnou neuropsychickou zátěží, rizikem ohrožení života a zdraví nebo obtížnými pracovními režimy), (§ 129 zákoníku práce)
- do sl. 10 se uvádí plat za práci přesčas, tj. poměrná část platového tarifu, osobního a zvláštního příplatku a příplatek ve výši stanovené zákoníkem práce (§ 127 zákoníku práce)
- do sl. 11 se uvedou příplatky za noční práci a za práci v sobotu a neděli, příplatek za rozdělenou směnu, příplatek za přímou pedagogickou činnost nad stanovený rozsah, příplatek za práci ve ztíženém pracovním prostředí (§ 125, 126, 128, 130, 132 zákoníku práce)
- sloupce 3 až 11 nevyplňují organizace, které odměňují podle § 109 odst. 2 zákoníku práce – mzda
- do sl. 19 a 20 se uvedou počty fyzických osob a žen k poslednímu dni sledovaného období v celých číslech
- pokud organizace nevyplácí plat, ale mzdu podle § 109 odst. 2 zákoníku práce, vyplní jen sl. 2, 12, 19 a 20.

Oddíl IIs.

Vyplňují pouze organizace za zaměstnance zastávající pozice na služebních místech (MŠMT a ČŠI). Platí obdobně vysvětlivky jako pro oddíl II.

Oddíl III.

Vyplňují všechny organizace za zaměstnance odměňované podle zákoníku práce.

Jako *prostředky státního rozpočtu* se v tomto textu rozumí výhradně prostředky **kapitoly 333 (MŠMT)** státního rozpočtu. Prostředky z ostatních kapitol se zahrnují do *ostatních zdrojů*.

Zaměstnanci placení z *prostředků státního rozpočtu* jsou zaměstnanci (tj. pracovníci v pracovním poměru) zabezpečující služby, činnosti a popř. vzdělávání, jejichž prostředky na platy jsou hrazeny ze státního rozpočtu.

Zaměstnanci *jiné činnosti* jsou zaměstnanci (tj. pracovníci v pracovním poměru) zabezpečující jinou činnost organizace.

Mzdy a platy *jiné činnosti* jsou vyplacené mzdy a platy, které se zahrnují do nákladů jiné činnosti; (obdobně jsou definovány i OPPP/OON jiné činnosti). Patří sem jak mzdy a platy zaměstnanců jiné činnosti příspěvkových organizací, tak i odměny vyplacené zaměstnancům placeným ze státního rozpočtu za výkon jiné činnosti nad rámec jejich pracovních povinností v hlavní činnosti.

Prostředky z *fondu odměn* se uvádějí jen u příspěvkových organizací, které použily fond odměn na výplaty odměn zaměstnancům. Přednostně se z fondu odměn hradí případné překročení prostředků na platy (§ 32 odst. 3 zákona č. 250/2000 Sb., o rozpočtových pravidlech územních rozpočtů, ve znění pozdějších předpisů).

Zaměstnanci z *ostatních zdrojů* jsou zaměstnanci (tj. pracovníci v pracovním poměru), jejichž mzdy a platy jsou hrazeny z ostatních zdrojů (mimorozpočtových grantů, grantů z jiných kapitol státního rozpočtu, příspěvků a darů od fyzických a právnických osob, ze sdružených prostředků obcí, VÚSC, dotací od státních fondů, komunitárních programů, finančních prostředků – pouze prostředky ze zahraničí ap.).

Zaměstnanci z *projektů EU* jsou zaměstnanci (tj. pracovníci v pracovním poměru), jejichž mzdy nebo platy jsou hrazeny z prostředků přidělených organizaci z EU, **rozpočtované pouze z kapitoly 333 (MŠMT)**.

Organizace čerpající prostředky na platy a OPPP/OON z více operačních programů budou vyzvány k vykazání potřebných údajů prostřednictvím mimořádného šetření.

Organizace čerpající prostředky na platy prostřednictvím výdajového bloku *Komunitární programy, Twinning out a finanční mechanismy* budou vyzvány k vykazání potřebných údajů prostřednictvím mimořádného šetření.

K jednotlivým ukazatelům:

- do ř. 0307 se zahrnují zaměstnanci (mimo zaměstnanců ve výzkumu, vývoji a inovacích) placeni ze státního rozpočtu z prostředků kapitoly 333 MŠMT a jejich mzdy a platy (mimo projekty EU, které jsou uvedené na ř. 0309a)
- do ř. 0305 se zahrnují zaměstnanci ve výzkumu, vývoji a inovacích z prostředků kapitoly 333 MŠMT a jejich mzdy a platy
- do ř. 0306 se zahrnují zaměstnanci ve výzkumu, vývoji a inovacích a jejich mzdy a platy hrazené z jiných zdrojů
- do ř. 0309 se **nezahrnují** prostředky z fondu odměn a prostředky na výzkum, vývoj a inovace
- do ř. 0309a se zahrnují prostředky z projektů EU
- v ř. 0310 se nevyplňují sl. 2, 13, 14, 16, 17, 19 a 20
- ř. 0311 je součet všech řádků odd. III.
- **pokud organizace nevyplácí plat ale mzdu podle § 109 odst. 2 zákoníku práce, vyplní jen sl. 2 a 12 až 20**
- ve sl. 4 se uvedou náhrady platů (za dovolenou vč. náhrad za nevyčerpanou dovolenou, za svátky atd.), do sl. 11 se tyto náhrady nezahrnují. **Nezahrnují se náhrady mzdy nebo platu za dobu trvání dočasné pracovní neschopnosti nebo karantény placené zaměstnavatelem (§ 192 odst. 1 a 2 zákoníku práce)**.
- do sl. 5 se uvedou osobní příplatky (§ 131 zákoníku práce)
- ve sl. 6 jsou uvedeny vyplacené odměny a cílové odměny
- do sl. 7 se uvedou příplatky za vedení vedoucích zaměstnanců (§ 124 zákoníku práce)
- do sl. 8 se uvedou zvláštní příplatky vyplacené podle § 129 zákoníku práce a stanovené podle přílohy 6 – skupina I. a II. nařízení vlády č. 564/2006 Sb. ve znění pozdějších předpisů
- do sl. 10 se uvádí plat za práci přesčas, tj. poměrná část platového tarifu, osobního a zvláštního příplatku a příplatek ve výši stanovené zákoníkem práce (§ 127 zákoníku práce)
- do sl. 11 se uvedou příplatky za noční práci a za práci v sobotu a neděli, příplatek za rozdělenou směnu, příplatek za přímou pedagogickou činnost nad stanovený rozsah, příplatek za práci ve ztíženém pracovním prostředí, specializační příplatek (§ 125, 126, 128, 130, 132, 133 zákoníku práce)
- sl. 12 je součtem sl. 3 až 8, 10 a 11
- ve sl. 13 až 16 se rozepisují ostatní platby za provedenou

práci podle druhů

- sl. 13 – platby na základě dohod o pracovní činnosti a provedení práce
- sl. 16 – odměny za vybrané soutěže, patří sem i platy představitelů státní moci (jen u MŠMT).

Oddíl IIIs.

Vyplňují pouze organizace za zaměstnance zastávající pozice na služebních místech (MŠMT a ČŠI). Platí obdobné vysvětlivky jako pro oddíl III.

Oddíl IV.

Vyplňuje se jen na výkaze za celý rok. Údaje o počtech fyzických osob se uvádějí v celých číslech. Zahrnují se všichni zaměstnanci v pracovním poměru (tj. vč. jiné činnosti a ostatních aktivit).

- do řádku 0404 se uvádí výše použitých prostředků z rezervního fondu, které byly v kalendářním roce z tohoto fondu čerpány na platy projektů, které jsou financovány z ESF

- do řádku 0405 se uvádí výše použitých prostředků z rezervního fondu, které byly v kalendářním roce z tohoto fondu čerpány na OON projektů, které jsou financovány z ESF.

Oddíl IVs.

Vyplňují pouze organizace za zaměstnance zastávající pozice na služebních místech (MŠMT a ČŠI). Platí obdobné vysvětlivky jako pro oddíl IV.

Oddíl V.

Vyplňují jen organizace, které vyplácejí plat podle § 109 odst. 3 zákoníku práce.

Uvede se počet zaměstnanců (v přepočtu na plnou pracovní dobu) pobírajících vybrané složky platu k poslednímu dni sledovaného období.

- do sl. 2 se uvede počet zaměstnanců, kteří pobírají osobní příplatky (§ 131 zákoníku práce)
- do sl. 3 se uvede počet zaměstnanců, kteří pobírají příplatky za vedení (§ 124 zákoníku práce)
- do sl. 4 se uvede počet zaměstnanců, kteří pobírají zvláštní příplatky (§ 129 zákoníku práce)
- do sl. 5 se uvede počet zaměstnanců, kteří pobírají ostatní příplatky a tyto příplatky mají uvedené v platovém výměru

Oddíl Vs.

Vyplňují pouze organizace za zaměstnance zastávající pozice na služebních místech (MŠMT a ČŠI). Platí obdobné vysvětlivky jako pro oddíl V.

Základní kontrolní vazby

oddíl I.:

- součet ř. 0101 až 0116 se musí rovnat údaj v ř. 0117 ve všech sloupcích

oddíl II.:

- je-li uveden údaj ve sl. 12, musí být uveden i údaj ve sl. 2 a naopak
- **součet údajů v ř. 0201 a ř. 0207 (pedagogičtí pracovníci a vědecktí pracovníci) se musí rovnat ř. 0200 (vědecko-pedagogičtí pracovníci celkem)**
- průměrný plat (podíl celkových mezd, průměrného počtu zaměstnanců a délky období v měsících) **by neměl být nižší než minimální mzda. (odchylky je třeba zdůvodnit v komentáři)**
- údaj ve sl. 12 se musí rovnat součtu údajů ve sl. 3 až 11 (pokud organizace vyplácí plat podle § 109 odst. 3 zákoníku práce)

oddíl III.:

- je-li uveden údaj ve sl. 12, musí být uveden i údaj ve sl. 2 a naopak
- je-li uveden údaj ve sl. 19, musí být uveden i údaj ve sl. 2 (naopak to nemusí platit)
- údaj ve sl. 12 se musí rovnat součtu údajů ve sl. 3 až 11 (pokud organizace vyplácí plat podle § 109 odst. 3 zákoníku práce)
- **průměrný plat by neměl být nižší než minimální mzda (odchylky je třeba zdůvodnit v komentáři)**
- údaj ve sl. 17 se musí rovnat součtu údajů ve sl. 13 až 16
- údaj ve sl. 18 se musí rovnat součtu sl. 12 a 17
- součet údajů v ř. 0307 až 0310 se musí rovnat údaj v ř. 0311 ve všech sloupcích

Mezioddílové vazby:

- údaj v ř. 0307+ ř. 0305, sl. 2 v oddílu III. se musí rovnat součtu řádků 0200, 0208, 0209, 0210, 0211 a 0212 ve sl. 2 oddílu II., **totéž platí i pro sl. 12**; pokud organizace vyplácí plat podle § 109 odst. 3 zákoníku práce, platí totéž i pro sl. 3 až 11
- údaj v ř. 0401, sl. 2 nesmí být větší než údaj v ř. 0311, sl. 19

Pro oddíly Is., IIs., IIIs., IVs. a Vs. a odpovídající řádky i sloupce těchto oddílů platí analogické kontrolní vazby jako pro oddíly I., II., III., IV. a V.

Zde jsou uvedeny pouze základní kontrolní vazby, které mají informovat zpracovatele při sestavování výkazu. Podrobnější – úplné kontrolní vazby jsou součástí pořizovacího programu.

Používané číselníky

1) Číselník druhu hospodaření

kód název

- 0 Organizační složka státu
- 1 Příspěvková organizace

2) Platový řád

kód název

- 1 Organizace vyplácí plat (§ 109, odst. 3 zákoníku práce)
- 2 Organizace vyplácí mzdu (§ 109, odst. 2 zákoníku práce)
- 3 Organizace vyplácí plat podle zákoníku práce i podle služebního zákona

P 1b - 04

Čtvrtletní výkaz o zaměstnancích a mzdových prostředcích za vysoké školy za 1. - ____ . čtvrtletí 2023

Pokyny a vysvětlivky pro vyplnění

Do nadpisu výkazu se uvede pořadové číslo čtvrtletí v roce

Kdo výkaz sestavuje

Výkaz sestavují dle zákona č. 111/1998 Sb., o vysokých školách (zákon o vysokých školách), ve znění pozdějších předpisů všechny vysoké školy (veřejné i soukromé) bez ohledu na způsob financování, a to v takovém členění, které odpovídá § 22, odst. 1 výše uvedeného zákona.

Organizace splní svou zpravodajskou povinnost odesláním správně vyplněného výkazu v elektronické podobě po síti internet na server určený pokyny MŠMT. Výkaz musí mít předepsanou strukturu a splňovat předepsané kontrolní vazby. **Fakulty a samostatné součásti vysoké školy včetně celoškolských pracovišť odesílají výkazy rektorátu vysoké školy**, rektorát zašle výkaz za celou vysokou školu (po provedení celoškolských kontrol) na MŠMT. Spolu s tím odešle rektorát na MŠMT také protokol výkazu pořízený programem. Popis struktury a kontrolních vazeb poskytuje MŠMT. **Každá vysoká škola bez ohledu na zřizovatele současně zašle MŠMT Výstupní protokol o zápisu vstupních údajů z výkazu za zpracovatelské místo MŠMT.** Bližší informace jsou k dispozici na internetové stránce <http://www.msmt.cz> – sběry statistických dat.

Společné poznámky k vyplňování výkazu

- Údaje o průměrných přepočtených počtech zaměstnanců se uvádějí v jednotkách s přesností na 3 desetinná místa. Údaje o mzdách a ostatních osobních nákladech se uvádějí v tisících Kč s přesností na 3 desetinná místa. Údaje o počtech fyzických osob ve všech oddílech se uvádějí v celých číslech.
- Obsah údajů „Mzdové prostředky“, „Mzdy (bez OON)“ - viz Mzdy. „Ostatní osobní náklady“ a „Evidenční počet zaměstnanců“ – musí odpovídat Metodickým vysvětlivkám k obsahu údajů platným pro výkazy řady P (MŠMT), které se nacházejí na odkazu <http://www.msmt.cz> (odkaz Statistika školství -> Sběry statistických dat -> Vysoké školy -> Výkaz P1b-04). **Do mezd se nezahrnují náhrady mzdy za dobu trvání dočasné pracovní neschopnosti nebo karantény placené zaměstnavatelem (§ 192 odst. 1 a 2 zákona č. 262/2006 Sb., zákoník práce, ve znění pozdějších předpisů).**
- Chyby zjištěné při zpracování výkazu na dalších zpracovatelských místech (rektoráty vysokých škol, MŠMT) lze opravit pouze zasláním nových dat po síti.
- V případě dílčích nejasností (závažných chyb) musí vykazující jednotka doplnit výkaz komentářem, ve kterém blíže vysvětlí takové údaje, o jejichž správnosti by mohly být při dalším zpracování pochyby.
- Tam, kde se uvádí "v tom", jde o úplný výčet, tj. součet dílčích údajů se musí rovnat údají celkovému.
- Pokud organizace vznikne nebo zanikne v průběhu sledovaného období, vyplňuje výkaz vztahený k celé délce vykazovaného období, ne jen k době kdy vznikla nebo zanikla.

Vysvětlivky k údajům

Jednotné záhlaví se skládá ze dvou řádků, určených pro kódové vyznačení identifikací a z textové části.

Údaje záhlaví internetového výkazu jsou automaticky doplňovány z platného resortního registru vysokých škol a není možné je doplňovat.

Oddíl II.

Oddíl II vyplňují veřejné i soukromé vysoké školy, uvádí se počet zaměstnanců podle profesního zařazení a jejich celkové mzdy, které byly ve sledovaném období vyplaceny.

Sloupce 2, 21, 12, 22, 19, 20 zahrnují všechny zaměstnance a jejich celkové mzdy vyplacené v daném období bez ohledu na zdroj financování.

Jedná se tedy o prostředky státního rozpočtu (kapitola 333 MŠMT) včetně výzkumu, vývoje a inovací vysokých škol, prostředky z doplňkové činnosti, prostředky z ostatních zdrojů a strukturálních fondů.

Soukromé školy, pokud nedostávají dotaci z prostředků kapitoly 333 (MŠMT), vyplňují pouze sloupce 2, 21, 12, 22, 19 a 20.

Údaje uvedené v těchto sloupcích v ř. 0214 se musí rovnat údajům, které jsou uvedeny na celkovém řádku 0311 oddílu III.

- v ř. 0200 až 0213 se uvedou zaměstnanci vysokých škol podle profesního zařazení
- v ř. 0200 se uvedou akademičtí pracovníci celkem, tj. součet ř. 0201 až ř. 0206
- v ř. 0201 se vykazují výzkumní, vývojoví a inovační pracovníci podílející se na pedagogické činnosti, kteří nejsou zahrnuti do počtu pracovníků vykázaných na řádcích 0202 až 0206
- v ř. 0213 se uvádějí THP, provozní, obchodně provozní, zdravotničtí a ostatní pracovníci celkem
- v ř. 0200 až 0213 sl. 21 se uvede průměrný evidenční počet žen přepočtený na plně zaměstnané podle profesního zařazení ze sl. 2
- v ř. 0200 až 0213 sl. 22 se uvedou vyplacené mzdy žen podle profesního zařazení ze sl. 12
- do sl. 19 a 20 se uvedou počty fyzických osob a žen k poslednímu dni sledovaného období v celých číslech, zaměstnanci, kteří jsou rozepsáni ve více činnostech, se ve fyzických osobách uvádějí jen jednou

V případě, že jsou zaměstnanci placeni jak ze státního rozpočtu (kapitola 333 MŠMT), tak i z dalších zdrojů, uvedou se ve fyzických osobách v tom zdroji, který je pro ně kmenový.

Sloupce 2b, 21b, 12b, 22b, 19b, 20b zahrnují z celkového počtu ty zaměstnance, kteří jsou odměňováni zčásti nebo zcela ze státního rozpočtu (kapitoly 333 MŠMT).

Zaměstnanci placení z prostředků kapitoly 333 (MŠMT) státního rozpočtu jsou zaměstnanci v pracovním poměru zabezpečující vzdělávání, služby a činnosti, jejichž prostředky na mzdy jsou hrazeny z kapitoly 333 (MŠMT) státního rozpočtu.

Do těchto sloupců se tedy nezahrnují zaměstnanci a jejich mzdy v doplňkové činnosti veřejných vysokých škol a zaměstnanci placení z ostatních zdrojů a z prostředků strukturálních fondů EU (a to ani v případě, že jsou poskytnuty prostřednictvím kapitoly 333).

Údaje uvedené v těchto sloupcích v ř. 0214 se musí rovnat údajům, které jsou uvedeny na celkovém řádku 0307 pro státní rozpočet (kapitola 333 MŠMT) oddílu III. Počet fyzických osob (sl. 19b a 20b),

kteří jsou placeny z kapitoly 333 (MŠMT), musí být stejný i v oddílu III ř. 0307 sl. 19 a 20.

- v ř. 0200 až 0213 sloupce s označením b se uvedou zaměstnanci vysokých škol podle profesního zařazení, kteří jsou placeni ze státního rozpočtu
- v ř. 0200 sloupce s označením b se uvedou **akademičtí pracovníci celkem, kteří jsou placeni ze státního rozpočtu, tj. součet ř. 0201 až ř. 0206**
- v ř. 0201 se vykazují výzkumní, vývojoví a inovační pracovníci podílející se na pedagogické činnosti, kteří jsou placeni ze státního rozpočtu a nejsou zahrnuti do počtu pracovníků vykázanych na řádcích 0202 až 0206
- v ř. 0213 sloupce s označením b se uvádějí THP, provozní, obchodně provozní, zdravotničtí pracovníci a ostatní zaměstnanci placeni ze státního rozpočtu celkem.
- v ř. 0200 až 0213 sl. 21b se uvede průměrný evidenční počet žen přepočtený na plně zaměstnané placených ze státního rozpočtu podle profesního zařazení ze sl. 2b
- v ř. 0200 až 0213 sl. 22b se uvedou vyplacené mzdy žen ze státního rozpočtu podle profesního zařazení ze sl. 12b
- do sl. 19b a 20b se uvedou počty fyzických osob a žen placených ze státního rozpočtu k poslednímu dni sledovaného období v celých číslech, **zaměstnanci, kteří jsou rozepsáni ve více činnostech, se ve fyzických osobách uvádějí jen jednou**

Oddíl III.

K rozdělení zaměstnanců a mzdových prostředků:

Jako *prostředky státního rozpočtu* se v tomto textu rozumí výhradně prostředky **kapitoly 333 (MŠMT)** státního rozpočtu. Prostředky z ostatních kapitol se zahrnují do *ostatních zdrojů*.

U veřejných vysokých škol se jedná o běžný příspěvek na vzdělávací, vědeckou, výzkumnou, vývojovou a inovační, uměleckou nebo další tvůrčí činnost, dotaci na rozvoj vysoké školy a dotaci na ubytování a stravování studentů. Zaměstnanci ve výzkumu a vývoji, kteří jsou odměňováni z prostředků kapitoly 333 (MŠMT), jsou zaměstnanci zabývající se aktivitami výzkumu a vývoje, vyhlášenými a financovanými MŠMT.

Údaje ve *fondu odměn* jsou mzdy vyplacené z fondu odměn organizace. Vyplnění tohoto řádku není pro organizaci povinné.

Zaměstnanci v *doplňkové činnosti* jsou ti zaměstnanci v pracovním poměru zabezpečující doplňkovou činnost organizace.

Mzdy v doplňkové činnosti jsou vyplacené mzdy, které se zahrnují do nákladů doplňkové činnosti; (obdobně jsou definovány i OON doplňkové činnosti). Patří sem jak mzdy zaměstnanců v doplňkové činnosti, tak i odměny vyplácené zaměstnancům placeným z kapitoly 333 státního rozpočtu za výkon v doplňkové činnosti nad rámec jejich pracovních povinností v hlavní činnosti.

Zaměstnanci z *ostatních zdrojů* jsou zaměstnanci v pracovním poměru, jejichž mzdové prostředky jsou hrazeny z ostatních zdrojů (mimorozpočtových grantů, grantů z jiných kapitol státního rozpočtu, příspěvků a darů od fyzických a právnických osob, ze sdružených prostředků obcí, VÚSC, dotací od státních fondů ap.). Do jejich mezd se nezahrnují odměny z fondu odměn.

Zaměstnanci z prostředků *strukturálních fondů EU* jsou zaměstnanci v pracovním poměru, jejichž mzdové prostředky jsou hrazeny z prostředků přidělených organizacím prostřednictvím projektů strukturálních fondů EU.

K jednotlivým ukazatelům:

- ř. 0301 se zahrnují mzdové prostředky vyplacené z prostředků kapitoly 333 MŠMT (mimo prostředky na projekty strukturálních fondů EU) nezařazené na řádcích 0302 až 0305
- v ř. 0305 se zahrnují **prostředky poskytované na aktivity výzkumu, vývoje a inovací vyhlášené a financované z prostředků kapitoly 333 (MŠMT)**
- v ř. 0306 se zahrnují prostředky na výzkum, vývoj a inovace z ostatních veřejných a neveřejných zdrojů, např. GAČR, IGA, a jiných resortů – MZdr, MZe, MPO apod.

- do ř. 0309 se nezahrnují prostředky z fondu odměn, **nepatří sem prostředky na výzkum, vývoj a inovace strukturálních fondů EU**
- v ř. 0309b se zahrnují prostředky strukturálních fondů EU (včetně spoluúčasti z národních zdrojů)
- v ř. 0301 až 0311 sl. 21 se uvede průměrný evidenční přepočtený počet žen z celkového počtu zaměstnanců (sl. 2)
- v ř. 0301 až 0311 sl. 22 se uvedou celkem vyplacené mzdy žen z celkového objemu mzdových prostředků (sl. 12)
- do sl. 19 a 20 se uvedou počty fyzických osob a žen k poslednímu dni sledovaného období v celých číslech, **zaměstnanci, kteří jsou rozepsáni ve více řádcích, se ve fyzických osobách uvádějí jen jednou.**

Oddíl IV.

Vyplňuje se jen na výkaze za celý rok. Uvádějí se údaje o počtech fyzických osob, tedy v celých číslech. Zahrnují se všichni **zaměstnanci (tj. vč. doplňkové činnosti, výzkumu a vývoje, ostatních zdrojů a ostatních aktivit).**

Základní kontrolní vazby

oddíl II.:

- je-li uveden údaj ve sl. 12 a 22, musí být uveden i údaj ve sl. 2 a 21 a naopak (nemusí platit pro součásti vysokých škol), to platí i pro sl. 12b a 22b, kde v případě uvedeného údaje musí být vyplněn i sl. 2b a 21b a naopak (nemusí platit pro součásti vysokých škol)
- je-li uveden údaj ve sl. 19, musí být uveden i údaj ve sl. 2 (naopak to nemusí platit), platí i pro sl. 20 (ženy) v návaznosti na sl. 21 (ženy)
- součet údajů v ř. 0201 až 0206 se musí rovnat ř. 0200 (akademičtí pracovníci celkem) s tolerancí ze zaokrouhlení při součtu danou pořizovacím programem (tolerance platí pro sl. 2 a sl. 21, 2b a 21b)
- je-li uveden údaj ve sloupcích pro kapitolu 333 – MŠMT (s označením b), nesmí být vyšší než údaj ve sloupcích pro celek

oddíl III.:

- je-li uveden údaj ve sl. 12 a 22, musí být uveden i údaj ve sl. 2 a 21 a naopak (nemusí platit pro součásti vysokých škol)
- je-li uveden údaj ve sl. 19, musí být uveden i údaj ve sl. 2 (naopak to nemusí platit), platí i pro sl. 20 (ženy) v návaznosti na sl. 21 (ženy)
- údaj ve sl. 18 se musí rovnat součtu sl. 12 a 17
- součet údajů v ř. 0301 až 0305 se musí rovnat údaj v ř. 0307 ve všech sloupcích
- součet údajů v ř. 0307, 0306, 0308, 0309, 0309b a 0310 se musí rovnat údaj v ř. 0311 ve všech sloupcích s tolerancí ze zaokrouhlení při součtu danou pořizovacím programem (tolerance platí pro sl. 2 a sl. 21)

Mezioddílové vazby:

- údaj v ř. 0307, sl. 2, sl. 21 v oddílu III se musí rovnat ř. 0214, ve sl. 2b, sl. 21b oddílu II (s tolerancí ze zaokrouhlení při součtu danou pořizovacím programem)
- údaj v ř. 0307, sl. 12 v oddílu III se musí rovnat ř. 0214 ve sl. 12b oddílu II, to samé platí i pro sl. 22 (ženy) v návaznosti na sl. 22b (ženy)
- údaj v ř. 0311, sl. 2, sl. 21 v oddílu III se musí rovnat ř. 0214 ve sl. 2, sl. 21 oddílu II (s tolerancí ze zaokrouhlení při součtu danou pořizovacím programem) a zároveň součtu řádků 0307, 0306, 0308, 0309, 0309b a 0310 sl. 2, sl. 21
- údaj v ř. 0311, sl. 12 v oddílu III se musí rovnat ř. 0214 ve sl. 12 oddílu II a zároveň součtu řádků 0307, 0306, 0308, 0309, 0309b a 0310 sl. 12
- údaj v ř. 0401, sl. 2 nesmí být větší než údaj v ř. 0311, sl. 19

Zde jsou uvedeny pouze základní kontrolní vazby, které mají informovat zpracovatele při sestavování výkazu. Podrobnější – úplné kontrolní vazby jsou součástí pořizovacího programu.

P 1c-01

Výkaz o evidenčním počtu zaměstnanců v regionálním školství podle stavu k 30. 9. 2023

METODICKÝ POKYN

Kdo výkaz sestavuje

Výkaz sestavují jen organizace (školy a školská zařízení v regionálním školství, zapsané v rejstříku škol a školských zařízení zřizované MŠMT, krajem, obcí nebo dobrovolným svazkem obcí), které k 30.9. poskytují za práci zaměstnanci plat v souladu s § 109 odst. 3 zákona č. 262/2006 Sb., zákoník práce, ve znění pozdějších předpisů. Organizace, která má k 30. 9. přerušenu nebo ukončenou činnost nebo odměňuje zaměstnance pouze z jiných zdrojů, než je kapitola 333 státního rozpočtu, výkaz nevyplňuje. Oddíly IVb., IVc. a VIII. nevyplňují organizace zřizované MŠMT.

Organizace odešle v elektronické podobě na server určený pokyny MŠMT **nejprve výkaz P 1-04 a následně odešle nejpozději do 15. 10. 2023 i výkaz P 1c-01**. Zároveň zpracovatelskému místu pošle i výpis dat potvrzený ředitelem/kou organizace.

Zpracovatelským místem je pro organizace zřizované krajem odbor školství krajského úřadu, v Praze odbor školství, mládeže a sportu Magistrátu hl. m. Prahy, pro organizace zřizované obcí nebo dobrovolným svazkem obcí odbor školství úřadu obce s rozšířenou působností, pro organizace zřizované MŠMT je zpracovatelským místem přímo MŠMT. Tato zpracovatelská místa poskytnou daným organizacím v případě potřeby metodickou a technickou pomoc.

Formulář výkazu a tento metodický pokyn jsou k dispozici na internetové stránce MŠMT (www.msmt.cz) → Sběry statistických dat → Regionální školství → Výkazy PAM a taktéž na informační stránce ke sběru dat <http://toiler.uiv.cz/help/rgs.asp>, kde jsou taktéž dodatky k tomuto metodickému pokynu.

Společné instrukce k vyplňování výkazu

- Údaje o evidenčních počtech zaměstnanců k 30. 9. se uvádějí v přepočtu na plnou pracovní dobu s přesností na 4 desetinná místa. Údaje o rozsahu (počtu hodin) přímé pedagogické činnosti v odd. IVb., údaje o počtu hodin přímé pedagogické činnosti pevně stanovené nad rámec týdenního rozsahu v odd. IVc. a údaje v odd. VIII. se uvádějí s přesností na 2 desetinná místa.
- Jako zaměstnanci státního rozpočtu (vč. podpůrných opatření, ESF a Národního plánu obnovy – dále jen NPO) se v tomto textu rozumí výhradně zaměstnanci v pracovním poměru (s výjimkou oddílů VIII., kde se jedná o zaměstnance v rámci dohod konaných mimo pracovní poměr, tj. dohod o pracovní činnosti a dohod o provedení práce), zabezpečující výuku, služby a činnosti, jejichž prostředky na platy (v případě dohod konaných mimo pracovní poměr odměny zahrnuté do OON/OPPP) jsou hrazeny ze státního rozpočtu kapitoly 333 (resort MŠMT). Patří sem i zaměstnanci, kteří vykonávají činnosti na konkrétních projektech dotačních výzev MŠMT, dále také zaměstnanci na projektech financovaných z kapitoly 333 MŠMT a spolufinancovaných z ESF/ESF+ (dále jen ESF) i zaměstnanci, kteří vykonávají činnost hrazenou z finančních prostředků určených na realizaci podpůrných opatření.
- Dodatečné opravy výkazů je nutné předem oznámit zpracovatelskému místu. **V případě oprav ve výkazu P 1-04 je nutné odeslat jak výkaz P 1-04 tak i P 1c-01. Při opravě dat ve výkazu P 1c-01 stačí znovu odeslat jen tento výkaz. Po ukončení sběru dat již nelze vykázané údaje opravovat.**
- Chyby zjištěné při zpracování výkazu na dalších zpracovatelských místech a MŠMT lze opravit pouze zasláním nových dat.
- V případě dílčích nejasností (závažných chyb) musí organizace doplnit výkaz komentářem, ve kterém blíže vysvětlí takové údaje, o jejichž správnosti by mohly být při dalším zpracování

pochyby. V některých případech vyžaduje zápis komentáře k vykázaným údajům přímo pořizovací program. Vyšší zpracovatelská jednotka, popř. MŠMT, si může od organizace vyžádat písemné zdůvodnění i dodatečně.

- Údaje všech oddílů se vyplňují přímo v pořizovacím programu výkazu P 1c-01 v Informačním systému školské statistiky (<https://sberdat.uiv.cz/login>). Údaje pro oddíly IV., IVa., IVb., IVc. a VI. je možné předat i prostřednictvím jejich importu z XML souborů generovaných personálními, mzdovými nebo školními informačními systémy (závazné schéma struktury takto předávaných údajů – XSD, stejně jako ukázkové příklady, jsou zveřejněny společně s tímto metodickým pokynem na internetové stránce MŠMT a na informační stránce ke sběru dat).

Vysvětlivky k údajům

Údaje záhlaví internetového výkazu jsou automaticky doplňovány z platného rejstříku škol a školských zařízení.

Každá organizace vyplňuje jeden formulář P 1c-01, který se nabídné k vyplnění až po odeslání výkazu P 1-04.

V oddílech IVa., IVb., IVc., VI. a VIII. se uvádějí jednotlivé druhy činnosti, z nichž se vykazující organizace skládá, a jim odpovídající údaje. Kódy druhů činností škol a školských zařízení jsou popsány v příloze Metodického pokynu k výkazu P 1-04.

Oddíl IV.

Nepedagogičtí zaměstnanci (ze státního rozpočtu vč. podpůrných opatření, ESF a NPO) podle platových tříd a platových stupňů:

Oddíl se nečlení podle jednotlivých druhů činností organizace, vyplňuje se za všechny druhy činnosti dohromady.

- **v ř. 0401 až 0412** se uvedou evidenční počty nepedagogických zaměstnanců přepočtené na plnou pracovní dobu vč. zaměstnanců v pracovní neschopnosti, jejichž platy jsou hrazeny z prostředků státního rozpočtu vč. podpůrných opatření, ESF a NPO podle stavu k 30. 9. podle platových stupňů a platových tříd (sloupec 1 až 16). Pokud zaměstnavatel stanoví plat podle § 6 nařízení vlády č. 341/2017 Sb., o platových poměrech zaměstnanců ve veřejných službách a správě, ve znění pozdějších předpisů, v rámci rozpětí platových tarifů, započte zaměstnance do řádku platového stupně podle výše přiznaného platu, který se nejvíce přibližuje k částce pro platový stupeň v tabulce platových tarifů,
- **ř. 0414**, kde je uveden součet evidenčních počtů nepedagogických zaměstnanců přepočtených na plnou pracovní dobu celkem, se nevyplňuje. Je generován automaticky. Součet evidenčních počtů nepedagogických zaměstnanců přepočtených na plnou pracovní dobu ve sl. 1 až 16 v ř. 0414 celkem musí odpovídat údajům v ř. 0376 v oddíle III. výkazu P 1-04.

Oddíl IVa.

Pedagogičtí pracovníci (ze státního rozpočtu vč. podpůrných opatření, ESF a NPO) podle platových tříd a platových stupňů

Údaje o evidenčních počtech pedagogických pracovníků přepočtených na plnou pracovní dobu jsou rozepisovány v členění podle druhu činnosti (sloupec a), skupiny profesí pedagogických pracovníků (sloupec b), platového stupně (sloupec c) a zdroje financování (sloupec d).

- **sl. a** – vyplňují se kódy podle číselníku druhů činností škol a školských zařízení v příloze Metodického pokynu k výkazu P 1-04,

- **sl. b** – uvádějí se skupiny profesí pedagogických pracovníků podle následujícího převodního číselníku. V závorce jsou uvedeny kategorie pedagogických pracovníků vycházející z číselníku v příloze Metodického pokynu k výkazu P 1-04:

- 1 **Učitelé** (101, 110, 111, 112, 116, 131) – kromě učitelů pod kódem 9
- 2 **Vychovatelé** (102, 140)
- 3 **Učitelé odborného výcviku** (206) – kromě učitelů pod kódem 1 a 9
- 4 **Asistenti pedagoga s výjimkou asistentů pedagoga pod kódem 0** (151)
- 5 **Speciální pedagogové** (148) – včetně školských logopedů. Nezapočítávají se učitelé se speciálně pedagogickou kvalifikací!
- 6 **Psychologové** (149)
- 7 **Ostatní pedagogičtí pracovníci** (147, 150, 218)
- 8 **Trenéři** (212)
- 9 **Učitelé předmětu řízení motorových vozidel v praktickém vyučování** (154) a **učitelé praktického vyučování pro získání svářečského oprávnění** (155)
- 0 **Asistenti pedagoga ve škole, třídě, oddělení a studijní skupině zřízené podle § 16 odst. 9 školského zákona** (dále jen asistenti pedagoga ve škole/třídě zřiz. podle § 16 odst. 9) (153),

- **sl. c** – platový stupeň pro pedagogické pracovníky může nabývat **pouze hodnot 1 až 7**,

- **sl. d** – vyberte z následujícího číselníku příslušný kód zdroje financování (dále jen ZF) pedagogického pracovníka:

- 01 - nemoc (není ve stavu pracujících) a zároveň je zajištěn zástup na pracovní smlouvu nebo dohodu mimo pracovní poměr nebo pracovní poměr bez stanovených hodin PPČ (jedná se o zaměstnance, který je dle § 73a zákoníku práce tzv. „na překážkách“, nebo který čerpá řádnou dovolenou bezprostředně po mateřské dovolené); platy těchto pedagogických pracovníků jsou hrazeny výhradně z prostředků kapitoly 333 SR (MŠMT) vč. prostředků SR účelově vázaných, tj. prostředků přidělených z kapitoly 333 na konkrétní projekty dotačních výzev MŠMT, (kromě podpůrných opatření, ESF a NPO),
- 11 - ve stavu pracujících nebo nemoc (není ve stavu pracujících) a zároveň je PPČ zajišťována suplováním či přespočetnými hodinami; platy těchto pedagogických pracovníků jsou hrazeny výhradně z prostředků kapitoly 333 SR (MŠMT) vč. prostředků SR účelově vázaných, tj. prostředků přidělených z kapitoly 333 na konkrétní projekty dotačních výzev MŠMT, (kromě podpůrných opatření, ESF a NPO),
- 02 - nemoc (není ve stavu pracujících) a zároveň je zajištěn zástup na pracovní smlouvu nebo dohodu mimo pracovní poměr nebo pracovní poměr bez stanovených hodin PPČ (jedná se o zaměstnance, který je dle § 73a zákoníku práce tzv. „na překážkách“, nebo který čerpá řádnou dovolenou bezprostředně po mateřské dovolené), financování z podpůrných opatření (podle vyhlášky č. 27/2016 Sb., o vzdělávání žáků se speciálními vzdělávacími potřebami a žáků nadaných, ve znění pozdějších předpisů); platy těchto pedagogických pracovníků jsou hrazeny z prostředků SR určených na poskytování podpůrných opatření,
- 12 - ve stavu pracujících nebo nemoc (není ve stavu pracujících) a zároveň je PPČ zajišťována suplováním či přespočetnými hodinami, financování z podpůrných opatření (podle vyhlášky č. 27/2016 Sb., o vzdělávání žáků se speciálními vzdělávacími potřebami a žáků nadaných, ve znění pozdějších předpisů); platy těchto pedagogických pracovníků jsou hrazeny z prostředků SR určených na poskytování podpůrných opatření,
- 03 - nemoc (není ve stavu pracujících) a zároveň je zajištěn zástup na pracovní smlouvu nebo dohodu mimo pracovní poměr nebo pracovní poměr bez stanovených hodin PPČ

(jedná se o zaměstnance, který je dle § 73a zákoníku práce tzv. „na překážkách“, nebo který čerpá řádnou dovolenou bezprostředně po mateřské dovolené); platy těchto pedagogických pracovníků jsou hrazeny z prostředků SR přidělených z kapitoly 333 na spolufinancování (kofinancování) projektů ESF,

- 13 - ve stavu pracujících nebo nemoc (není ve stavu pracujících) a zároveň je PPČ zajišťována suplováním či přespočetnými hodinami; platy těchto pedagogických pracovníků jsou hrazeny z prostředků SR přidělených z kapitoly 333 na spolufinancování (kofinancování) projektů ESF,
- 04 - nemoc (není ve stavu pracujících) a zároveň je zajištěn zástup na pracovní smlouvu nebo dohodu mimo pracovní poměr nebo pracovní poměr bez stanovených hodin PPČ (jedná se o zaměstnance, který je dle § 73a zákoníku práce tzv. „na překážkách“, nebo který čerpá řádnou dovolenou bezprostředně po mateřské dovolené); platy těchto pedagogických pracovníků jsou hrazeny z prostředků SR přidělených z kapitoly 333 v rámci Národního plánu obnovy (dále jen NPO)/ Národního plánu doučování (dále jen NPĐ),
- 14 - ve stavu pracujících nebo nemoc (není ve stavu pracujících) a zároveň je PPČ zajišťována suplováním či přespočetnými hodinami; platy těchto pedagogických pracovníků jsou hrazeny z prostředků SR přidělených z kapitoly 333 v rámci NPO/ NPĐ,

- **ř. 4a21**, kde je uveden součet počtů pedagogických pracovníků přepočtených na plnou pracovní dobu celkem, se nevyplňuje. Je generován automaticky. Součet počtů pedagogických pracovníků přepočtených na plnou pracovní dobu ve sl. 4 až 14 v ř. 4a21 celkem musí odpovídat údajům v ř. 0372 v oddíle III. výkazu P 1-04.

DULEŽITÁ UPOZORNĚNÍ KE ZDROJI FINANCOVÁNÍ

Zdroj financování všech asistentů pedagoga se od roku 2020 vykazuje podle skutečnosti. Upozorňujeme, že v souladu s vyhláškou č. 27/2016 Sb. v pozdějším znění, nelze ve školách a třídách podle § 16 odst. 9 školského zákona vybraných oborů a druhů škol a školských zařízení poskytovat asistenta pedagoga jako podpůrné opatření (příloha č. 1, bod 1.8.).

Podle výše zmíněné vyhlášky nelze jako podpůrné opatření rovněž poskytovat výuku předmětů speciálně pedagogické péče (speciální pedagog) ve škole, třídě, oddělení nebo studijní skupině zřízené podle § 16 odst. 9 školského zákona (příloha č. 1, bod 1.7.).

Hodiny PPČ k zajištění pedagogické intervence se od roku 2021 již nefinancují z prostředků SR na podpůrné opatření (ZF 12,02), ale jejich zdroje financování jsou prostředky ze SR kromě PO, ESF a NPO/ NPĐ a vykazují se se ZF 11, resp. 01. Pedagogická intervence financovaná z NPO se vykazuje se ZF 14, resp. 04.

VKAZOVÁNÍ PPČ K ZAJIŠTĚNÍ PEDAGOGICKÉ INTERVENCE (ZF 11)

Úvazky pedagogických pracovníků, kteří zajišťují i hodiny PPČ k zajištění pedagogické intervence (dále jen PPČ k zajištění PI), se budou vykazovat podle týdenního počtu hodin PPČ se zahrnutím hodin PI v souladu s nařízením vlády č. 75/2005 Sb. (dále jen nařízení vlády), ve znění pozdějších předpisů. V odd. IVb. se vykáže počet hodin PPČ vč. hodin PI, odpovídající výši úvazku dle příloh k nařízení vlády, a v odd. IVc. se hodiny PI v rámci úvazku odečtou podobným principem jako se provádějí odpočty např. u nepovinných předmětů. Hodiny PI, které jsou přespočetné, se v odd. IVc. neuvádějí.

Specifický případ vykazování PI nastává u pedagogického pracovníka, který zajišťuje jednu nebo více hodin PI a zároveň má týdenní počet hodin PPČ vč. PI převyšující týdenní rozsah PPČ daný přílohami k nařízení vlády (s výjimkou pedagogického pracovníka, u kterého je PPČ v nařízení vlády stanovená rozsahem). V tomto případě se pak právě pro jednu hodinu PI uplatňuje § 2 odst. 6 nařízení vlády – počet hodin PPČ odpovídající plnému pracovnímu úvazku dle nařízení vlády se zvyšuje o 1 hodinu. Tato jedna hodina připočtená k hodinám PPČ plného úvazku není přespočetnou hodinou a neuvádí se ani v odd. IVb. ani v odd. IVc. Pro případnou druhou a další hodinu PI v tomto specifickém případě pak platí:

- jsou-li v rámci týdenního rozsahu PPČ stanoveného přílohami k nařízení vlády, vykazují se v odd. IVb. a odpočítávají se v odd. IVc.,

- jsou-li nad rámec týdenního rozsahu PPČ stanoveného přílohami k nařízení vlády, jedná se o přespočetné hodiny PI a do odd. IVc. se takové hodiny neuvádějí, nejsou v RVP.

U pedagogických pracovníků, pro které je **týdenní rozsah PPČ stanoven v rozpětí, nebo kteří mají zkrácený úvazek, nebo kteří nezajišťují žádnou hodinu pedagogické intervence**, se podle § 2 odst. 6 nařízení vlády PPČ o jednu hodinu nezvyšuje.

V případě pedagogického pracovníka na **dohodu mimo pracovní poměr** se hodiny PI v odd. VIII. neuvádějí.

Oddíl IVb.

Rozsah (počet hodin) přímé pedagogické činnosti pedagogických pracovníků podle platových tříd a platových stupňů ve vybraných druzích škol a školní družině (ze státního rozpočtu, kromě podpůrných opatření, ESF a NPO) – **vyplňují pouze organizace zřizované krajem, obcí nebo dobrovolným svazkem obcí:**

Údaje o rozsahu (počtu hodin) přímé pedagogické činnosti (přímé vyučovací, přímé výchovné, přímé speciálně pedagogické a přímé pedagogicko-psychologické činnosti) (dále jen „PPČ“) pedagogických pracovníků jsou rozepisovány v členění podle druhu činnosti (sloupec a), skupiny profesí pedagogických pracovníků (sloupec b) a platového stupně (sloupec c) stejným způsobem jako v odd. IVa.:

- **sl. a** – viz odd. IVa.,
- **sl. b** – viz odd. IVa.,
- **sl. c** – viz odd. IVa.

V odd. IVb. se uvádějí údaje o rozsahu (počtu hodin) PPČ jen za pedagogické pracovníky, kteří mají **v odd. IVa.** uveden zdroj financování **11**, a dále se údaje vykazují **jen za následující vybrané kombinace druhu činnosti a skupiny profesí pedagogických pracovníků:**

Druh činnosti	Skupiny profesí pedagogických pracovníků
11 Mateřská škola (MŠ)	1, 5²⁾, 2¹⁾, 0
21 Základní škola (ZŠ)	1, 5²⁾, 0
34 Střední škola (SŠ)	1, 3, 5²⁾, 8³⁾, 0⁵⁾
42 Konzervatoř	1, 5²⁾
51 MŠ dle § 16 odst. 9 ŠZ	1, 5, 0

52 ZŠ dle § 16 odst. 9 ŠZ	1, 5, 0
53 Konzervatoř dle § 16 odst. 9 ŠZ	1, 5
56 SŠ dle § 16 odst. 9 ŠZ	1, 3, 5, 0⁵⁾
61 MŠ při zařízení pro výkon ústavní a ochranné výchovy	1, 5²⁾, 0
62 MŠ při zdravotnickém zařízení	1
63 Lesní MŠ	1, 5²⁾, 0
64 ZŠ při zařízení pro výkon ústavní a ochranné výchovy	1, 5²⁾, 0
65 ZŠ při zdravotnickém zařízení	1
66 SŠ při zařízení pro výkon ústavní a ochranné výchovy	1, 3, 5²⁾, 0⁵⁾
81 Školní družina	2, 7⁴⁾, 0

¹⁾ Pouze u MŠ s internátním provozem.

²⁾ Pouze pokud jsou ve škole třídy/oddělení zřízené podle § 16 odst. 9 zákona č. 561/2004 Sb., ve kterých je zajišťována výuka předmětů speciálně pedagogické péče standardně v běžném rozvrhu.

³⁾ Pouze v oborech vzdělání gymnázium se sportovní přípravou.

⁴⁾ Pouze pedagog volného času (150).⁵⁾ Pouze pro obor vzdělání 78-62-C/01 Praktická škola jednoletá a 78-62-C/02 Praktická škola dvouletá.

Za každého pedagogického pracovníka se uvede v odd. IVb. průměrný týdenní počet hodin PPČ, která mu je stanovena ředitelem právnické osoby vykonávající činnost školy nebo školského zařízení v souladu s odpovídajícími přílohami k nařízení vlády č. 75/2005 Sb., ve znění pozdějších předpisů, a to včetně všech odpočtů, kterými byl snížen počet PPČ v souladu s tímto nařízením vlády. Při sjednání kratší než týdenní pracovní doby se úměrně tomu snižuje počet hodin PPČ.

Neuvádějí se zde žádné přespočetné hodiny nad rámec stanoveného týdenního počtu hodin PPČ (ty jsou vykazovány samostatně v odd. IVc.) ani právě jedna hodina pedagogické intervence nad rámec stanoveného týdenního rozsahu v případě uplatnění § 2 odst. 6 NV č. 75/2005 Sb., která se připočítává k hodinám PPČ plného pracovního úvazku.

Oddíl IVc.

Hodiny přímé pedagogické činnosti pevně stanovené nad rámec týdenního rozsahu snížené o hodiny výuky nad rámec RVP (např. nepovinných předmětů, pedagogické intervence apod.) a o hodiny nezahrnované do PHškoly/ PHasistenta, podle platových tříd a platových stupňů, ve vybraných druzích škol a školní družině (ze státního rozpočtu, kromě podpůrných opatření, ESF a NPO)

Vyplňují pouze organizace zřizované krajem, obcí nebo dobrovolným svazkem obcí.

Počty hodin PPČ pevně stanovené nad rámec týdenního rozsahu (přespočetné hodiny) jsou rozepisovány v členění podle druhu činnosti (sloupec a), skupiny profesí pedagogických pracovníků (sloupec b) a platového stupně (sloupec c) stejným způsobem jako v odd. IVa. a IVb.:

- **sl. a** – viz odd. IVa.,
- **sl. b** – viz odd. IVa.,
- **sl. c** – viz odd. IVa,

a mohou být uváděny jen za pedagogické pracovníky, kteří mají **v oddíle IVa.** uveden zdroj financování **11** a zároveň mají **v odd. IVb.** vykázan počet hodin PPČ odpovídající výši úvazku z odd. IVa.

V odd. IVc. se přespočetné hodiny vykazují za předpokladu, že jsou pedagogickým pracovníkům **k 30. 9. pevně stanoveny v rozvrhu vyučovacích hodin nad rámec jejich týdenního rozsahu přímé pedagogické činnosti** (§ 23 odst. 3 zákona č. 563/2004 Sb., ve znění pozdějších předpisů a § 132 zákoníku práce), která je mu stanovena v souladu s nařízením vlády č. 75/2005 Sb., ve znění pozdějších předpisů.

V odd. IVc. se neuvádějí přespočetné hodiny s jiným zdrojem financování, než je ZF 11, přespočetné hodiny nad

rámec RVP (např. nepovinných předmětů, pedagogické intervence apod.) a přespočetné hodiny nezahrnované do PHškoly/ PHasistenta (např. hodiny PPČ speciálního pedagoga realizované v běžné třídě).

Oddíl IVc. zároveň slouží k odpočtu hodin přímé pedagogické činnosti v rámci úvazku vykázaných v oddíle IVb., které se realizují nad rámec RVP (např. nepovinných předmětů, pedagogické intervence apod.) nebo se nezahrnují do PHškoly/ PHasistenta (např. hodiny PPČ speciálního pedagoga realizované v běžné třídě).

Tam, kde nejsou uvedeny přespočetné hodiny či je vyučováno více hodin v úvazku (z odd. IVb.), které je nutno odpočítat, než je počet uvedených přespočetných hodin, budou výsledné hodiny v odd. IVc. nabývat záporných hodnot!

Poznámka k celkovému počtu hodin PPČ, tj. možná kontrola pro ZŠ, SŠ a konzervatoře:

Součet počtu hodin PPČ uvedených v odd. IVb. a počtu hodin PPČ uvedených v odd. IVc., po odpočtu hodin PPČ asistentů pedagoga s kódem 0, odpovídá součtu počtu hodin PPČ jednotlivých pedagogických pracovníků bez asistentů pedagoga (tj. počtu hodin výuky povinných a povinně volitelných předmětů v průměru za týden) dle rozvrhu vyučovacích hodin (§ 28 odst. 1 zákona č.561/2004 Sb., ve znění pozdějších předpisů).

Poznámka ke stanovení úvazků pedagogických pracovníků pro výpočet výsledného ročního objemu finančních prostředků na tarifní platy a výsledného počtu jednotek (úvazků):

Nejprve se přepočítají počty hodin uvedené v odd. IVc. na úvazky tak, že se tyto hodnoty vydělí příslušnými koeficienty uvedenými v následující tabulce:

Druh činnosti	Skupiny profesí pedagogických pracovníků	Koeficient*
Mateřská škola (11, 51, 61, 62, 63)	učitel (1), vychovatel (2)	31
	speciální pedagog (5)	24
	asistent pedagoga ve škole/třídě zřízené podle § 16 odst. 9 (0)	36
Základní škola (21, 52, 64, 65)	učitel (1)	22
	speciální pedagog (5)	24
	asistent pedagoga ve škole/třídě zřízené podle § 16 odst. 9 (0)	36
Střední škola (34, 56, 66)	učitel (1), trenér (8)	21
	učitel odborného výcviku (3)	25
	speciální pedagog (5)	24
	asistent pedagoga ve škole/třídě zřízené podle § 16 odst. 9 (0)	36
Konzervatoř (42, 53)	učitel (1)	21
	speciální pedagog (5)	24
Školní družina (81)	vychovatel (2), pedagog volného času (7)	30
	asistent pedagoga v oddělení zřízeném podle § 16 odst. 9 (0)	36

**) Koeficienty jsou stanoveny dle nařízení vlády č. 75/2005 Sb., ve znění pozdějších předpisů.*

Počet úvazků pedagogických pracovníků (bez asistentů pedagoga ve škole/třídě zřiz. podle § 16 odst. 9) a počet úvazků asistentů pedagoga ve škole/třídě zřiz. podle § 16 odst. 9 se stanoví odděleně, a to zvlášť pro každý druh školy a školní družinu jako součet všech úvazků uvedených za jednotlivé druhy činností a skupiny profesí v odd. IVa. se ZF 11 a všech úvazků přepočítaných z nadúvazkových hodin uvedených v odd. IVc.

Z takto stanovené výše úvazků pedagogických pracovníků (bez asistentů pedagoga ve škole/třídě zřiz. podle § 16 odst. 9) a příslušných platových tarifů dle nařízení vlády č. 341/2017 Sb., o platových poměrech zaměstnanců ve veřejných službách a správě, ve znění pozdějších předpisů, se stanoví celkový roční objem tarifních platů pro každý druh školy a školní družinu zvlášť. Objem tarifních

platů pro asistenty pedagoga ve škole/třídě zřiz. podle § 16 odst. 9 se stanoví samostatně podobným propočtem.

Roční výše finančních prostředků na vzdělávání a školské služby a limit počtu zaměstnanců stanovené MŠMT na příslušný kalendářní rok včetně parametrů pro financování pedagogických pracovníků a odkazů na související dokumenty jsou vystaveny každé organizaci na stránce ředitelství pod tlačítkem Rozpočet příslušného kalendářního roku.

Oddíl VI.

Zaměstnanci pobírající vybrané složky platu (ze státního rozpočtu vč. podpůrných opatření, ESF a NPO):

Jednotlivé řádky tohoto oddílu se vyplňují ve vazbě na příslušné paragrafy zákoníku práce. Uvede se evidenční počet zaměstnanců v přepočtu na plnou pracovní dobu, jejichž platy jsou financovány ze SR a kteří k 30. 9. pobírají vybrané složky platu financované ze SR, a to důsledně podle podílu jejich práce v příslušném druhu činnosti. **Jedná se výhradně o zaměstnance, kterým jsou příplatky stanoveny v platovém výměru. Počty zaměstnanců se uvádějí v členění pedagogičtí pracovníci a nepedagogičtí zaměstnanci.**

- v ř. 0601 se uvede počet pedagogických pracovníků, kteří pobírají osobní příplatky (§ 131 zákoníku práce),
- v ř. 0602 se uvede počet pedagogických pracovníků, kteří pobírají příplatky za vedení (§ 124 zákoníku práce),
- v ř. 0603 se uvede počet pedagogických pracovníků, kteří pobírají zvláštní příplatky vyplacené podle § 129 zákoníku práce a stanovené v nařízení vlády č. 341/2017 Sb., o platových poměrech zaměstnanců ve veřejných službách a správě, ve znění pozdějších předpisů,
- v ř. 0604 se uvede počet pedagogických pracovníků, kteří pobírají ostatní příplatky a tyto příplatky mají uvedené v platovém výměru,
- v ř. 0607 se uvede počet pedagogických pracovníků, kteří pobírají specializační příplatek za vykonávání specializovaných činností, splňují další kvalifikační požadavky a dále vyjmenované činnosti skutečně vykonávají, tj. a) koordinace v oblasti informačních a komunikačních technologií, b) tvorba a následná koordinace školních vzdělávacích programů a vzdělávacích programů vyšších odborných škol, c) prevence sociálně patologických jevů, d) specializovaná činnost v oblasti environmentální výchovy, e) specializovaná činnost speciálního pedagoga v oblasti školské logopedie, f) specializovaná činnost v oblasti prostorové orientace zrakově postižených (§ 133 zákoníku práce a § 9 vyhlášky č. 317/2005 Sb., ve znění pozdějších předpisů),
- v ř. 0609 se uvede počet nepedagogických zaměstnanců, kteří pobírají osobní příplatky (§ 131 zákoníku práce),
- v ř. 0610 se uvede počet nepedagogických zaměstnanců, kteří pobírají příplatky za vedení (§ 124 zákoníku práce),
- v ř. 0611 se uvede počet nepedagogických zaměstnanců, kteří pobírají zvláštní příplatky vyplacené podle § 129 zákoníku práce a stanovené v nařízení vlády č. 341/2017 Sb., o platových poměrech zaměstnanců ve veřejných službách a správě, ve znění pozdějších předpisů,
- v ř. 0612 se uvede počet nepedagogických zaměstnanců, kteří pobírají ostatní příplatky a tyto příplatky mají uvedené v platovém výměru.

Oddíl VIII.

Průměrný týdenní počet hodin přímé pedagogické činnosti snížený o hodiny výuky nad rámec RVP (např. nepovinných předmětů, pedagogické intervence apod.) a o hodiny nezahrnované do PHškoly/ PHasistenta, konaných v rámci dohod mimo pracovní poměr ve vybraných družích škol a školní družině (ze státního rozpočtu, kromě podpůrných opatření, ESF a NPO/ NPD) – vyplňují pouze organizace zřizované krajem, obcí nebo dobrovolným svazkem obcí:

Údaje o průměrných týdenních počtech hodin jsou rozepisovány v členění podle druhu činnosti (sloupec a) a skupiny profesí pedagogických pracovníků (sloupec b).

- **sl. a** – viz odd. IVa.,
- **sl. b** – viz odd. IVa.

V odd. VIII. se uvádí průměrný týdenní počet hodin povinných a povinně volitelných předmětů vyučovaných v rámci dohod konaných mimo pracovní poměr v základních školách, středních školách a konzervatořích, resp. průměrné týdenní počty hodin přímé pedagogické činnosti v mateřských školách a školních družinách, a to jen za následující vybrané kombinace druhu činnosti a skupiny profesí pedagogických pracovníků, kteří jsou financováni ze SR kromě podpůrných opatření, ESF a NPO, a jsou ve stavu pracujících, kterému odpovídá kód financování 11:

Druh činnosti	Skupiny profesí pedagogických pracovníků
11 Mateřská škola (MŠ)	1, 5 ²⁾ , 2 ¹⁾ , 0
21 Základní škola (ZŠ)	1, 5 ²⁾ , 0
34 Střední škola (SŠ)	1, 3, 5 ²⁾ , 8 ³⁾ , 0 ⁵⁾
42 Konzervatoř	1, 5 ²⁾
51 MŠ dle § 16 odst. 9 ŠZ	1, 5, 0
52 ZŠ dle § 16 odst. 9 ŠZ	1, 5, 0
53 Konzervatoř dle § 16 odst. 9 ŠZ	1, 5
56 SŠ dle § 16 odst. 9 ŠZ	1, 3, 5, 0 ⁵⁾
61 MŠ při zařízení pro výkon ústavní a ochranné výchovy	1, 5 ²⁾ , 0
62 MŠ při zdravotnickém zařízení	1
63 Lesní MŠ	1, 5 ²⁾ , 0
64 ZŠ při zařízení pro výkon ústavní a ochranné výchovy	1, 5 ²⁾ , 0
65 ZŠ při zdravotnickém zařízení	1
66 SŠ při zařízení pro výkon ústavní a ochranné výchovy	1, 3, 5 ²⁾ , 0 ⁵⁾
81 Školní družina	2, 7 ⁴⁾ , 0

¹⁾ Pouze u MŠ s internátním provozem.

²⁾ Pouze pokud jsou ve škole třídy/oddělení zřízené podle § 16 odst. 9 zákona č. 561/2004 Sb., ve kterých je zajišťována výuka předmětů speciálně pedagogické péče standardně v běžném rozvrhu

³⁾ Pouze v oborech vzdělání gymnázium se sportovní přípravou.

⁴⁾ Pouze pedagog volného času (150).

⁵⁾ Pouze pro obor vzdělání 78-62-C/01 Praktická škola jednoletá a 78-62-C/02 Praktická škola dvouletá.

Hodiny PPČ k zajištění PI na dohodu mimo pracovní poměr nejsou součástí RVP, proto se v odd. VIII. neuvádějí.

Základní kontrolní vazby

Mezioddílové vazby:

- počet pedagogických pracovníků pobírajících osobní příplatky v odd. VI. (ř. 0601) nesmí být vyšší než počet pedagogických pracovníků v odd. IVa.,
- počet pedagogických pracovníků pobírajících příplatek za vedení v odd. VI. (ř. 0602) nesmí být vyšší než počet pedagogických pracovníků v odd. IVa.,
- počet pedagogických pracovníků pobírajících zvláštní příplatek v odd. VI. (ř. 0603) nesmí být vyšší než počet pedagogických pracovníků v odd. IVa.,
- počet pedagogických pracovníků pobírajících ostatní příplatky v odd. VI. (ř. 0604) nesmí být vyšší než počet pedagogických pracovníků v odd. IVa.,
- počet pedagogických pracovníků pobírajících specializační příplatek v odd. VI. (ř. 0607) nesmí být vyšší než počet pedagogických pracovníků v odd. IVa.,

- počet nepedagogických zaměstnanců pobírajících osobní příplatky v odd. VI. (ř. 0609) nesmí být vyšší než počet nepedagogických zaměstnanců v odd. IV.,
- počet nepedagogických zaměstnanců pobírajících příplatek za vedení v odd. VI. (ř. 0610) nesmí být vyšší než počet nepedagogických zaměstnanců v odd. IV.,
- počet nepedagogických zaměstnanců pobírajících zvláštní příplatek v odd. VI. (ř. 0611) nesmí být vyšší než počet nepedagogických zaměstnanců v odd. IV.,
- počet nepedagogických zaměstnanců pobírajících ostatní příplatky v odd. VI. (ř. 0612) nesmí být vyšší než počet nepedagogických zaměstnanců v odd. IV.
- jsou-li vyplněny úvazky vybraných pedagogických pracovníků na vybraných druzích činnosti dle tohoto metodického pokynu s kódem financování ZF = 11 v odd. IVa., musí být v odd. IVb. vyplněn týdenní počet hodin PPČ odpovídající vykázanému úvazku v souladu s nařízením vlády č. 75/2005 Sb.,
- průměrný týdenní počet hodin PPČ jedné kombinace pedagogických pracovníků (druh činnosti, profese, platová třída, ZF = 11) v odd. IVb. odpovídající vykázaným úvazkům v odd. IVa. nesmí přesáhnout počet hodin PPČ stanovený pro danou profesi v NV č. 75/2005 Sb. v přepočtu na jeden plný úvazek,
- průměrný týdenní počet hodin PPČ jedné kombinace pedagogických pracovníků (druh činnosti, profese, platová třída, ZF = 11) v odd. IVb. odpovídající vykázanému úvazku v odd. IVa. v součtu s počtem přespočetných hodin v odd. IVc. nesmí přesáhnout maximální délku týdenní pracovní doby (40 hodin) v přepočtu na plný úvazek,
- jsou-li vyplněny přespočetné hodiny vybraných pedagogických pracovníků v odd. IVc., musí být vyplněny jak jejich výše úvazku, tak týdenní počet hodin PPČ odpovídající vykázanému úvazku v odd. IVa., všechny se zdrojem financování ZF = 11,
- jsou-li za pedagogického pracovníka vykázány přespočetné hodiny v odd. IVc., nemůže být jeho celkový úvazek v odd. IVa. nižší než 1,
- je-li vyplněn průměrný týdenní počet hodin přímé pedagogické činnosti asistenta pedagoga s kódem profese 0 v odd. VIII., musí se jednat o hodiny PPČ realizované ve škole, třídě, skupině nebo oddělení podle § 16 odst. 9 ŠZ,
- je-li vyplněn průměrný počet hodin přímé pedagogické činnosti speciálního pedagoga v odd. VIII., musí se jednat o hodiny PPČ realizované ve škole, třídě, oddělení nebo skupině podle § 16 odst. 9 ŠZ.

Mezivýkazové vazby mezi výkazy P 1c-01 a P 1-04:

oddíl IV.:

- jsou-li vyplněni nepedagogičtí zaměstnanci v odd. IV., musí být vyplněn průměrný evidenční počet nepedagogických zaměstnanců přepočtený v ř. 0319 odd. III. výkazu P 1-04; toto nemusí platit naopak,
- počet nepedagogických zaměstnanců celkem v odd. IV. (ř. 0414) se musí rovnat přepočtenému počtu k 30. 9. (celkem) v ř. 0376 odd. III. výkazu P 1-04 za všechny druhy činnosti,
- počet nepedagogických zaměstnanců v odd. IV. nesmí být větší než počet zaměstnanců v ř. 0519 odd. V. výkazu P 1-04 za všechny druhy činnosti, a pokud organizace odměňuje nepedagogické zaměstnance výhradně z prostředků státního rozpočtu, musí se mu rovnat.

oddíl IVa.:

- jsou-li vyplněni pedagogičtí pracovníci v odd. IVa., musí být vyplněn průměrný evidenční počet pedagogických pracovníků přepočtený v ř. 0302 odd. III. výkazu P 1-04; toto nemusí platit naopak,
- počet pedagogických pracovníků v odd. IVa. nesmí být větší, než počet pedagogických pracovníků v ř. 0518 odd. V. výkazu P 1-04 za všechny druhy činnosti a pokud organizace odměňuje pedagogické pracovníky výhradně z prostředků státního rozpočtu, musí se mu rovnat,
- jsou-li vyplněni učitelé v odd. IVa. (sl. b = 1), musí být vyplněn průměrný evidenční počet učitelů v ř. 0313 odd. III. výkazu P 1-04 v odpovídajícím druhu činnosti; toto nemusí platit naopak,

- jsou-li vyplnění vychovatelé v odd. IVa. (sl. b = 2), musí být vyplněn průměrný evidenční počet vychovatelů v ř. 0315 odd. III. výkazu P 1-04 v odpovídajícím druhu činnosti; toto nemusí platit naopak,
- jsou-li vyplnění učitelé OV v odd. IVa. (sl. b = 3), musí být vyplněn průměrný evidenční počet učitelů OV v ř. 0317 odd. III. výkazu P 1-04 v odpovídajícím druhu činnosti; toto nemusí platit naopak,
- jsou-li vyplnění asistenti pedagoga v běžné třídě v odd. IVa. (sl. b = 4), musí být vyplněn průměrný evidenční počet asistentů pedagoga v ř. 0363 odd. III. výkazu P 1-04 v odpovídajícím druhu činnosti; toto nemusí platit naopak,
- jsou-li vyplnění speciální pedagogové v odd. IVa. (sl. b = 5), musí být vyplněn průměrný evidenční počet speciálních pedagogů v ř. 0365 odd. III. výkazu P 1-04 v odpovídajícím druhu činnosti; toto nemusí platit naopak,
- jsou-li vyplnění psychologové v odd. IVa. (sl. b = 6), musí být vyplněn průměrný evidenční počet psychologů v ř. 0367 odd. III. výkazu P 1-04 v odpovídajícím druhu činnosti; toto nemusí platit naopak,
- jsou-li vyplnění ostatní pedagogičtí pracovníci v odd. IVa. (sl. b = 7), musí být vyplněn průměrný evidenční počet ostatních pedagogických pracovníků v ř. 0353 odd. III. výkazu P 1-04 v odpovídajícím druhu činnosti; toto nemusí platit naopak,
- jsou-li vyplnění trenéři v odd. IVa (sl. b = 8), musí být vyplněn průměrný evidenční počet trenérů v ř. 0369 odd. III. výkazu P 1-04 v odpovídajícím druhu činnosti; toto nemusí platit naopak,
- jsou-li vyplnění učitelé předmětu řízení motorových vozidel v praktickém vyučování/učitelé praktického vyučování pro získání svářečského oprávnění v odd. IVa (sl. b = 9), musí být vyplněn průměrný evidenční počet učitelů OV v ř. 0317 odd. III. výkazu P 1-04 nebo průměrný evidenční počet učitelů v ř. 0313 odd. III. výkazu P 1-04 v odpovídajícím druhu činnosti; toto nemusí platit naopak,
- jsou-li vyplnění asistenti pedagoga ve škole/třídě zřiz. podle § 16 odst. 9 v odd. IVa (sl. b = 0), musí být vyplněn průměrný evidenční počet asistentů pedagoga v ř. 0363 odd. III. výkazu P 1-04 v odpovídajícím druhu činnosti; toto nemusí platit naopak,
- počet pedagogických pracovníků celkem v odd. IVa. (ř. 4a21) musí být roven přepočtenému počtu k 30. 9. (celkem) v ř. 0372 odd. III. výkazu P 1-04 celkem za všechny druhy činností,
- počet pedagogických pracovníků ze SR (s kódem ZF 11 a 01) v odd. IVa. musí být roven přepočtenému počtu ze SR k 30. 9. v ř. 0373 výkazu P 1-04 za jednotlivé druhy činností,
- počet pedagogických pracovníků z podpůrných opatření (s kódem ZF 12 a 02) v odd. IVa. musí být roven přepočtenému počtu z podpůrných opatření k 30. 9. v ř. 0374 výkazu P 1-04 za jednotlivé druhy činností,
- počet pedagogických pracovníků z ESF (s kódem ZF 13 a 03) musí být roven přepočtenému počtu z ESF k 30. 9. v ř. 0375 výkazu P 1-04 za jednotlivé druhy činností,
- počet pedagogických pracovníků z NPO (s kódem ZF 14 a 04) musí být roven přepočtenému počtu z NPO k 30. 9. v ř. 0380 výkazu P 1-04 za jednotlivé druhy činností.

oddíl IVc.:

- jsou-li vyplněny v odd. IVc. přespočetné hodiny v daném druhu činnosti, musí být vyplněny odměny za přespočetné hodiny pro daný druh činnosti v ř. 0351 odd. III. výkazu P1- 04; toto nemusí platit naopak.

oddíl VIII:

- je-li vyplněn průměrný týdenní počet hodin přímé pedagogické činnosti konaných v rámci dohod mimo pracovní poměr a placených jen ze státního rozpočtu, kromě PO, ESF a NPO/ NPD, v oddíle VIII. (ř. 0801) za jednotlivý druh činnosti, musí být vyplněny ostatní platby za provedenou práci pedagogických pracovníků placených ze SR v ř. 360 výkazu P 1-04 v odpovídajícím druhu činnosti.

oddíl VI:

- počet pedagogických pracovníků pobírajících osobní příplatky v odd. VI. (ř. 0601) nesmí být vyšší než počet pedagogických pracovníků celkem v ř. 0372 odd. III. výkazu P 1-04 v tomtéž druhu činnosti,
- počet pedagogických pracovníků pobírajících příplatek za vedení a zastup v odd. VI. (ř. 0602) nesmí být vyšší než počet pedagogických pracovníků celkem v ř. 0372 odd. III. výkazu P 1-04 v tomtéž druhu činnosti,
- počet pedagogických pracovníků pobírajících zvláštní příplatek v odd. VI. (ř. 0603) nesmí být vyšší než počet pedagogických pracovníků celkem v ř. 0372 odd. III. výkazu P 1-04 v tomtéž druhu činnosti,
- počet pedagogických pracovníků pobírajících ostatní příplatky v odd. VI. (ř. 0604) nesmí být vyšší než počet pedagogických pracovníků celkem v ř. 0372 odd. III. výkazu P 1-04 v tomtéž druhu činnosti,
- počet pedagogických pracovníků pobírajících specializační příplatek v odd. VI. (ř. 0607) nesmí být vyšší než počet pedagogických pracovníků v ř. 0372 odd. III. výkazu P 1-04 v tomtéž druhu činnosti,
- počet nepedagogických zaměstnanců pobírajících osobní příplatky v odd. VI. (ř. 0609) nesmí být vyšší než počet nepedagogických zaměstnanců celkem v ř. 0376 odd. III. výkazu P 1-04 v tomtéž druhu činnosti,
- počet nepedagogických zaměstnanců pobírajících příplatek za vedení a zastup v odd. VI. (ř. 0610) nesmí být vyšší než počet nepedagogických zaměstnanců celkem v ř. 0376 odd. III. výkazu P 1-04 v tomtéž druhu činnosti,
- počet nepedagogických zaměstnanců pobírajících zvláštní příplatek v odd. VI. (ř. 0611) nesmí být vyšší než počet nepedagogických zaměstnanců celkem v ř. 0376 odd. III. výkazu P 1-04 v tomtéž druhu činnosti,
- počet nepedagogických zaměstnanců pobírajících ostatní příplatky v odd. VI. (ř. 0612) nesmí být vyšší než počet nepedagogických zaměstnanců v ř. 0376 odd. III. výkazu P1- 04 v tomtéž druhu činnosti,
- jsou-li uvedeny vyplacené jednotlivé druhy příplatků v odd. III. výkazu P 1-04, měl by být uveden i počet zaměstnanců v odpovídajícím druhu činnosti v odd. VI, kteří je pobírají.

PŘÍKLAD struktury pedagogických pracovníků právnické osoby, která vykonává činnost mateřské školy, základní školy a školní družiny a způsob vyplnění odd. IVa., IVb., VIII. a IVc. výkazu P 1c-01:

Zřizovatel organizace: 7 - kraj

Druh činnosti		Kategorie pedagogických pracovníků	Platová třída	Platový stupeň	Přepočtený úvazek k 30.9.	Zdroj financování
Mateřská škola	11	Učitel MŠ	8	1	1	Nemoc a zároveň je zajištěn zástup, státní rozpočet
Mateřská škola	11	Učitel MŠ	9	5	0,5	Hrazeno ze státního rozpočtu
Mateřská škola	11	Učitel MŠ (1 zástupce ředitele – snížena PPČ)	9	5	2	Hrazeno ze státního rozpočtu
Mateřská škola	11	Učitel MŠ	9	6	1	Hrazeno ze státního rozpočtu
Mateřská škola	11	Asistent pedagoga v běžné třídě (kód profese 4)	8	1	1	Hrazeno z podpůrných opatření
Základní škola	21	Učitel ZŠ (ředitel – snížena PPČ)	13	5	1	Hrazeno ze státního rozpočtu
Základní škola	21	Učitel ZŠ	12	7	0,5	Hrazeno ze státního rozpočtu
Základní škola	21	Učitel ZŠ	12	6	0,5	Hrazeno ze státního rozpočtu
Základní škola	21	Učitel ZŠ (zástupce ředitele – snížena PPČ)	12	6	1	Hrazeno ze státního rozpočtu
Základní škola	21	Učitel ZŠ (výchovný poradce – snížena PPČ)	13	5	1	Hrazeno ze státního rozpočtu
Základní škola	21	Učitel ZŠ	12	5	0,455	Hrazeno z podpůrných opatření
Základní škola	21	Speciální pedagog ZŠ, 4 hodiny v BT a 16 hodin ve třídě § 16 odst. 9	12	4	1	Hrazeno ze státního rozpočtu
Základní škola	21	Učitel ZŠ	12	4	1	Hrazeno ze státního rozpočtu
Základní škola	21	Učitel ZŠ	12	4	1	Hrazeno ze státního rozpočtu
Základní škola	21	Učitel ZŠ + 2 hodiny ped. interv.	12	3	1	Hrazeno ze státního rozpočtu
Základní škola	21	Učitel ZŠ	12	5	1	Hrazeno ze státního rozpočtu
Základní škola	21	Učitel ZŠ	12	5	1	Hrazeno ze státního rozpočtu
Základní škola	21	Asistent pedagoga podle § 16 odst. 9 (kód profese 0)	8	2	0,75	Hrazeno ze státního rozpočtu
Základní škola	21	Asistent pedagoga v běžné třídě (kód profese 4)	8	2	0,5	Hrazeno z NPO
Školní družina	81	Vychovatel ŠD	8	1	1	Hrazeno ze státního rozpočtu
Školní družina	81	Vychovatel ŠD	9	5	0,4	Hrazeno ze státního rozpočtu

Nad rámec výše uvedeného má subjekt uzavřené tři dohody o pracovní činnosti, jednu na zajištění 10 hodin týdně přímé pedagogické činnosti učitele ZŠ, druhou na realizaci 6 hodin týdně pedagogické intervence učitele ZŠ a třetí se studentem pedagogické fakulty na 16 hodin doučování v rámci Národního plánu doučování.

IVa. Pedagogičtí pracovníci (ze státního rozpočtu vč. podpůrných opatření, ESF a NPO) podle platových tříd a platových stupňů

Druh činnosti	Skupina profesí pedagogických pracovníků	Platový stupeň	Zdroj financování	Číslo řádku	Platová třída 4.	Platová třída 5.	Platová třída 6.	Platová třída 7.	Platová třída 8.	Platová třída 9.	Platová třída 10.	Platová třída 11.	Platová třída 12.	Platová třída 13.	Platová třída 14.
a	b	c	d	e	4	5	6	7	8	9	10	11	12	13	14
11	1	1	01	4a01					1						
11	1	5	11	4a01						2,5					
11	1	6	11	4a01						1					
11	4	1	12	4a01					1						
21	1	5	11	4a01										2	
21	1	7	11	4a01									0,5		
21	1	6	11	4a01									1,5		
21	1	5	12	4a01									0,455		
21	1	5	11	4a01									2		
21	1	4	11	4a01									2		
21	1	3	11	4a01									1		
21	0	2	11	4a01					0,75						
21	4	2	14	4a01					0,5						
21	5	4	11	4a01									1		
81	2	1	11	4a01					1						
81	2	5	11	4a01						0,4					
Celkem				4a21					4,25	3,9			8,455	2	

Ve sl. a, b se vyplní kódy podle číselníků uvedených v příloze Metodického pokynu k výkazu P 1-04 a v Metodickém pokynu k výkazu P 1c-01 (s. 2).

Sl. d: Zdroj financování pedagogického pracovníka:

- 01** – nemoc a zároveň je zajištěn zástup nebo pracovní poměr bez stanovených hodin PPČ nebo čerpání dovolené po MD, financování ze SR (kromě podpůrných opatření, ESF a NPO),
- 11** – je ve stavu pracujících, financování ze SR (kromě podpůrných opatření, ESF a NPO),
- 02** – nemoc a zároveň je zajištěn zástup nebo pracovní poměr bez stanovených hodin PPČ nebo čerpání dovolené po MD, financování z podpůrných opatření (financ. Podle vyhlášky č. 27/2016 Sb.),
- 12** – je ve stavu pracujících, financování z podpůrných opatření (financ. podle vyhlášky č. 27/2016 Sb.),
- 03** – nemoc a zároveň je zajištěn zástup nebo pracovní poměr bez stanovených hodin PPČ nebo čerpání dovolené po MD, financování z prostředků/projektů ESF,
- 13** – je ve stavu pracujících, financování z prostředků/projektů ESF,
- 04** – nemoc a zároveň je zajištěn zástup nebo pracovní poměr bez stanovených hodin PPČ nebo čerpání dovolené po MD, financování z prostředků SR přidělených z kapitoly 333 v rámci NPO,
- 14** – je ve stavu pracujících, financování z prostředků SR přidělených z kapitoly 333 v rámci NPO.

Přesná specifikace významu jednotlivých kódů zdroje financování je uvedena v Metodickém pokynu k výkazu P 1c-01 (s. 2) a dodatcích k tomuto pokynu.

Oddíly IVb., IVc. a VIII. vyplňují pouze organizace zřizované krajem, obcí nebo dobrovolným svazkem obcí.

IVb. Rozsah (tj. počet hodin) přímé pedagogické činnosti pedagogických pracovníků podle platových tříd a platových stupňů ve vybraných druzích škol a školní družině (ze státního rozpočtu, kromě podpůrných opatření, ESF a NPO)

V příkladu je použit tento rozsah přímé pedagogické činnosti:

- pro druh činnosti 11 – MŠ – učitel 31 hod. týdně, zástupce ředitele pro MŠ (5. platový stupeň, 9. platová třída) se sníženou PPC o 11 hodin na 20 hodin týdně (= 31–11),
- pro druh činnosti 21 – ZŠ – učitel 22 hod. týdně, ředitel ZŠ (5. platový stupeň, 13. platová třída) učí 8 hod. týdně a –učitel – výchovný poradce ZŠ (5. platový stupeň, 13. platová třída) 20 hodin týdně (ZŠ do 250 dětí, PPC snížena o 2 hodiny týdně), (8 + 20 = 28 hodin), 1,5 úvazku učitele (6. platový stupeň, 12. platová třída), v tom 1 úvazek zástupce ředitele ZŠ se sníženou PPC o 11 hodin týdně a 0,5 úvazku učitele ZŠ (11 + 11 = 22 hodin),
- pro druh činnosti 21 – speciální pedagog 20 hodin týdně, z toho 4 hodiny v běžné třídě a 16 hodin ve třídě dle § 16 odst. 9 ŠZ,
- pro druh činnosti 81 – ŠD – vychovatel 30 hod. týdně,
- pro druh činnosti 21 – ZŠ – asistent pedagoga ve třídě zřízené podle § 16 odst. 9 (36 hod. týdně na plný úvazek).

Druh činnosti	Skupina profesí pedagogických pracovníků	Platový stupeň	Číslo řádku	Platová třída 4.	Platová třída 5.	Platová třída 6.	Platová třída 7.	Platová třída 8.	Platová třída 9.	Platová třída 10.	Platová třída 11.	Platová třída 12.	Platová třída 13.	Platová třída 14.
				4	5	6	7	8	9	10	11	12	13	14
11	1	5	4b01						66,5					
11	1	6	4b01						31					
21	1	5	4b01										28	
21	1	7	4b01									11		
21	1	6	4b01									22		
21	1	5	4b01									44		
21	1	4	4b01									44		
21	1	3	4b01									22		
21	0	2	4b01					27						
21	5	4	4b01									20		
81	2	1	4b01					30						
81	2	5	4b01						12					
Celkem			4b30					57	109,5			163	28	

Vyplňují pouze organizace zřizované krajem, obcí nebo dobrovolným svazkem obcí.

Ve sl. a, b se vyplní kódy podle číselníků uvedených v příloze Metodického pokynu k výkazu P 1-04 a v Metodickém pokynu k výkazu P 1c-01 (s. 3).

V odd. IVb. se uvádí počet hodin přímé pedagogické činnosti jen za pedagogické pracovníky, kteří mají uvedený v oddíle IVa. zdroj financování 11 a zároveň jen za vybrané kombinace druhu činnosti (11, 21, 34, 42, 51, 52, 53, 56, 61, 62, 63, 64, 65, 66, 81) a skupiny profesí pedagogických pracovníků viz Metodický pokyn k výkazu P 1c-01 (s. 3).

Pro každou takovou kombinaci se uvede v odd. IVb. průměrný týdenní počet hodin přímé pedagogické činnosti, která je stanovena ředitelem právnické osoby vykonávající činnost školy nebo školského zařízení v souladu s nařízením vlády č. 75/2005 Sb., ve znění pozdějších předpisů, a odpovídající výši úvazku uvedeného v odd. IVa., a to včetně všech odpočtů, kterými byl snížen počet hodin PPC v souladu s tímto nařízením vlády.

Neuvádějí se zde žádné přespočetné hodiny nad rámec stanoveného týdenního rozsahu přímé pedagogické činnosti (ty jsou vykazovány samostatně v odd. IVc.) ani právě jedna hodina pedagogické intervence nad rámec týdenního rozsahu v případě uplatnění § 2 odst. 6 NV č. 75/2005 Sb., která se zahrnuje do plného pracovního úvazku.

IVc. Hodiny přímé pedagogické činnosti pevně stanovené nad rámec týdenního rozsahu snížené o hodiny výuky nad rámec RVP (např. nepovinných předmětů, pedagogické intervence apod.) a o hodiny nezahrnované do PHškoly/ PHasistenta, podle platových tříd a platových stupňů, ve vybraných druzích škol a školní družině (ze státního rozpočtu, kromě podpůrných opatření, ESF a NPO)

V tomto oddíle se vykazují jako kladné hodnoty přespočetné hodiny a jako záporné hodnoty (popř. se odečítají od přespočetných hodin) např. hodiny výuky nepovinných předmětů a hodiny spec. pedagoga zajišťované v běžné třídě, tj. např. na ZŠ – 21:

- učí ředitel školy (5. platový stupeň, 13. platová třída) 4 přespočetné hodiny a 1 hodinu nepovinného předmětu (4-1 = 3),
- učí zástupce ředitele (6. platový stupeň, 12. platová třída) 5 přespočetných hodin,
- učí speciální pedagog (4. platový stupeň, 12. platová třída) celkem 4 hodiny v běžné třídě v úvazku (- 4),
- učí učitel (3. platový stupeň, 12. platová třída) 1 přespočetnou hodinu a 2 hodiny pedagogické intervence nad rámec týdenního rozsahu PPC (+1). Hodiny PI nad týdenní rozsah se do odd. IVc. nevykazují.

Druh činnosti	Skupina profesí pedagogických pracovníků	Platový stupeň	Číslo řádku	Platová	Platová	Platová	Platová	Platová	Platová	Platová	Platová	Platová	Platová	Platová
				třída 4.	třída 5.	třída 6.	třída 7.	třída 8.	třída 9.	třída 10.	třída 11.	třída 12.	třída 13.	třída 14.
a	b	c	d	4	5	6	7	8	9	10	11	12	13	14
11	1	5	4c01						4					
21	1	5	4c01										3	
21	1	6	4c01									5		
21	1	5	4c01									2		
21	5	4	4c01									-4		
21	1	3	4c01									1		
81	2	1	4c01					2						
Celkem			4c50					2	4			4	3	

Vyplňují pouze organizace zřizované krajem, obcí nebo dobrovolným svazkem obcí.

Ve sl. a, b se vyplní kódy podle číselníků uvedených v příloze Metodického pokynu k výkazu P 1-04 a v Metodickém pokynu k výkazu P 1c-01 (s. 3).

V odd. IVc. se přespočetné hodiny vykazují za předpokladu, že jsou pedagogickým pracovníkům k 30. 9. pevně stanoveny v rozvrhu vyučovacích hodin nad rámec jejich týdenního rozsahu přímé pedagogické činnosti (§ 23 odst. 3 zákona č. 563/2004 Sb., ve znění pozdějších předpisů a § 132 zákoníku práce), která je mu stanovena v souladu s nařízením vlády č. 75/2005 Sb., ve znění pozdějších předpisů.

V odd. IVc. se neuvádějí přespočetné hodiny s jiným zdrojem financování, než je ZF 11, přespočetné hodiny nad rámec RVP (např. nepovinných předmětů, pedagogické intervence apod.) a přespočetné hodiny nezahrnované do PHškoly/ PHasistenta (např. hodiny PPC speciálního pedagoga realizované v běžné třídě).

Oddíl IVc. zároveň slouží k odpočtu hodin přímé pedagogické činnosti v rámci úvazku vykázaných v oddíle IVb., které se realizují nad rámec RVP (např. nepovinných předmětů, pedagogické intervence apod.) nebo se nezahrnují do PHškoly/ PHasistenta (např. hodiny PPC speciálního pedagoga realizované v běžné třídě).

Tam, kde nejsou uvedeny přespočetné hodiny či je vyučováno více hodin v úvazku (z odd. IVb.), které je nutno odpočítat, než je počet uvedených přespočetných hodin, budou výsledné hodiny v odd. IVc. nabývat záporných hodnot!

Poznámka k celkovému počtu hodin PPC, tj. možná kontrola pro ZŠ, SŠ a konzervatoře:

Součet počtu hodin PPC uvedených v odd. IVb. a počtu hodin PPC uvedených v odd. IVc., po odpočtu hodin PPC asistentů pedagoga s kódem 0, odpovídá součtu počtu hodin PPC jednotlivých pedagogických pracovníků bez asistentů pedagoga (tj. počtu hodin výuky povinných a povinně volitelných předmětů v průměru za týden) dle rozvrhu vyučovacích hodin (§ 28 odst. 1 zákona č. 561/2004 Sb., ve znění pozdějších předpisů).

VIII. Průměrný týdenní počet hodin přímé pedagogické činnosti snížené o hodiny výuky nad rámec RVP (např. nepovinných předmětů, pedagogické intervence apod.) a o hodiny nezahrnované do PHškoly/ PHasistenta, konaných v rámci dohod mimo pracovní poměr ve vybraných druzích škol a školní družině (ze státního rozpočtu, kromě podpůrných opatření, ESF a NPO/ NPD)

V oddíle VIII. se vykazují pouze hodiny PPČ (s výjimkou hodin PPČ k zajištění pedagogické intervence) za vybrané kombinace druhu činnosti a skupiny profesí pedagogických pracovníků specifikované v metodickém pokynu P1c-01 a pouze financované ze SR kromě PO, ESF a NPO/ NPD (ZF 11):

- učitel ZŠ na dohodu učí 10 hodin týdně a je se ZF 11 (nejedná se o pedagogickou intervenci) - vykázán,
- učitel ZŠ na dohodu zajišťuje pouze 6 hodin pedagogické intervence týdně. Hodiny pedagogické intervence se v oddíle VIII. nevykazují.,
- hodiny PPČ na doučování financované z NPO/ Národního plánu doučování se v oddíle VIII. nevykazují.

Druh činnosti	Skupina profesí pedagogických pracovníků	Číslo řádku	Průměrný týdenní počet hodin PPČ
a	b	c	2
21	1	0801	10
Celkem		0840	10

Vyplňují pouze organizace zřízené krajem, obcí nebo dobrovolným svazkem obcí.

Ve sl. a, b se vyplní kódy podle číselníků uvedených v příloze Metodického pokynu k výkazu P 1-04 a v Metodickém pokynu k výkazu P 1c-01 (s. 5).

Uvádí se jen počet hodin přímé pedagogické činnosti za vybrané kombinace druhu činnosti (11, 21, 34, 42, 51, 52, 53, 56, 61, 62, 63, 64, 65, 66, 81) a skupiny profesí pedagogických pracovníků – viz Metodický pokyn k výkazu P 1c-01 (s. 5).

Za každou takovou kombinaci se uvede v odd. VIII. průměrný týdenní počet hodin povinných a povinně volitelných předmětů vyučovaných v základních školách, středních školách a konzervatořích, resp. průměrné týdenní počty hodin přímé pedagogické činnosti v případě mateřských škol a školních družin v rámci dohod konaných mimo pracovní poměr placených jen ze státního rozpočtu, kromě podpůrných opatření ESF a NPO/ Národního plánu doučování – NPD (pouze kód financování 11).

Přesná specifikace hodin PPČ, které lze vykazovat v odd. VIII., je uvedena v Metodickém pokynu k výkazu P 1c-01 (s. 5) a dodatcích k tomuto pokynu.

Příklady vykazování hodin PPČ k zajištění pedagogické intervence u učitele ZŠ

Příklad 1: Učitel 2. st. ZŠ má při tzv. „plném úvazku“ stanoven týdenní rozsah přímé pedagogické činnosti 22 hodin, na práce související připadá zbytek do 40 hodin týdně. Tomuto učiteli navíc ředitel nařídil vykonávat podpůrné opatření pedagogická intervence v rozsahu 1 hodiny týdně. Tady se § 2 odst. 6 nařízení vlády uplatní a učiteli se zvýší týdenní rozsah přímé pedagogické činnosti na 23 hodin týdně; na práce související případně zbytek do 40 hodin týdně.

Příklad 2: Učitel 2. st. ZŠ má při tzv. „plném úvazku“ stanoven týdenní rozsah přímé pedagogické činnosti 22 hodin, na práce související připadá zbytek do 40 hodin týdně. Tomuto učiteli navíc ředitel nařídil vykonávat podpůrné opatření pedagogická intervence v rozsahu 3 hodiny týdně. Tady se § 2 odst. 6 nařízení vlády uplatní a učiteli se zvýší týdenní rozsah přímé pedagogické činnosti na 23 hodin týdně, dvě hodiny pedagogické intervence nad týdenní rozsah jsou pak v rámci přespočetných hodin (v odd. IVc. se nevykazují); na práce související případně zbytek do 40 hodin týdně.

Příklad 3: Učitel 2. st. ZŠ má při tzv. „plném úvazku“ stanoven týdenní rozsah přímé pedagogické činnosti 22 (20+2 PI) hodin, na práce související připadá zbytek do 40 hodin týdně. Tento učitel má součástí svého stálého rozvrhu i 2 hodiny pedagogické intervence. V tomto případě se § 2 odst. 6 nařízení vlády neuplatní, tj. učitel má týdenní rozsah přímé pedagogické činnosti 22 hodin týdně; na práce související případně zbytek do 40 hodin týdně.

Příklad 4: Součástí tzv. plného úvazku učitele 2. st. ZŠ je 20 hodin přímé pedagogické činnosti v rámci stálého (běžného) rozvrhu a k tomu vykonává 3 hodiny pedagogické intervence. Na práce související připadá zbytek do 40 hodin týdně. V tomto případě se § 2 odst. 6 nařízení vlády uplatní, tj. učitel má týdenní rozsah přímé pedagogické činnosti 23 hodin týdně; na práce související případně zbytek do 40 hodin týdně.

Příklad 5: Učitel 2. st. ZŠ má poloviční úvazek, tj. 11 hodin týdenního rozsahu přímé pedagogické činnosti, na práce související připadá zbytek do 20 hodin týdně. Tomuto učiteli ředitel nemůže nařídil vykonávat podpůrné opatření pedagogická intervence v rozsahu 1 nebo více hodin týdně nad stanovený rozsah 11 hodin. Tady se § 2 odst. 6 nařízení vlády neuplatní, jedná se o zkrácený úvazek. Ředitel se však může v takovém případě s učitelem domluvit na navýšení úvazku (např. u 1 hodiny PI by to znamenalo navýšení úvazku na 0,5454, čímž se zvýší učiteli týdenní rozsah přímé pedagogické činnosti na 12 hodin).

Vykazování hodin PPČ s hodinami pedagogické intervence dle výše uvedených příkladů ve výkaze P1c-01:

	SKUTEČNOST		VYKAZOVÁNÍ V P1c-01			ÚVAZKY FINANCOVANÉ
	PPČ bez hodin PI	Počet hodin PI	Odd. IVa. (úvazek)	Odd. IVb. (hodiny PPČ v úvazku)	Odd. IVc. (přespočetné hodiny/ odpočet PI)	Úvazek z odd. IVa. vč. odpočtu z odd. IVc.
Příklad 1	22	1	1	22 *)	0	1
Příklad 2	22	3	1	22 *)	0**)	1
Příklad 3	20	2	1	22	-2	0,9091
Příklad 4	20	3	1	22 *)	-2	0,9091
Příklad 5	11	1	0,5454	12	-1	0,5

*) První hodina PI nad stanovený rozsah počtu PPČ hodin plného pracovního úvazku se zahrnuje mezi hodiny PPČ plného pracovního úvazku, ale v odd. IVb. a IVc. se nevykazuje.

***) Druhá a další hodina PI nad stanovený rozsah počtu hodin PPČ plného pracovního úvazku jsou přespočetné, ale v odd. IVc. se nevykazují.

P 1d-01

Výkaz o změnách v počtu hodin přímé pedagogické činnosti pedagogických pracovníků ve škole a školní družině podle předpokládaného stavu k 30. 9. 2023

METODICKÝ POKYN

Kdo výkaz sestavuje

Výkaz vyplňují jen právnické osoby, které vyplácejí plat podle § 109 odst. 3 zákona č. 262/2006 Sb., zákoníku práce, ve znění pozdějších předpisů, a které vykonávají činnost mateřské školy, základní školy, střední školy, konzervatoře nebo školní družiny zřizované pouze krajem, obcí nebo dobrovolným svazkem obcí a zapsané v rejstříku škol a školských zařízení (dále jen „organizace“).

Organizace odesílá výkaz P 1d-01 v období od 31. května nejpozději do 10. června aktuálního kalendářního roku s údaji o předpokládaném stavu ke dni 30. září aktuálního kalendářního roku v elektronické podobě na server určený pokyny MŠMT. Případně-li poslední den pro odeslání výkazu na sobotu, neděli nebo svátek, je posledním dnem pro odeslání výkazu nejbližší příští pracovní den. Zároveň zpracovatelskému místu pošle výpis dat opatřený razítkem organizace a podpisem ředitele/ky organizace. Zpracovatelským místem je pro krajské organizace odbor školství krajského úřadu, v Praze odbor školství, mládeže a sportu Magistrátu hl. m. Prahy, pro organizace zřizované obcí nebo dobrovolným svazkem obcí odbor školství úřadu obce s rozšířenou působností.

Tato zpracovatelská místa poskytnou příslušným organizacím v případě potřeby metodickou a technickou pomoc.

Bližší informace jsou k dispozici na internetové stránce MŠMT (www.msmt.cz) → Sběry statistických dat → Regionální školství → Výkazy PAM.

Společné instrukce k vyplňování výkazu

- j) Do týdenního počtu hodin přímé pedagogické činnosti nelze v celém výkazu P 1d-01 (sl. 1, sl. 2 a sl. e) započítávat hodiny PPC k zajištění pedagogické intervence (dále jen PPC k zajištění PI). Počet hodin se uvádí s přesností na 2 desetinná místa.
- k) Opravy výkazu po odeslání je nutné předem oznámit zpracovatelskému místu a po opravě celý výkaz znovu po provedení kontrol odeslat.
- l) Chyby zjištěné při zpracování výkazu na dalších zpracovatelských místech a MŠMT lze opravit pouze zasláním nových dat.
- m) V případě změny předvyplněného údaje ve sloupci 1 vyžaduje pořizovací program komentář, ve kterém musí organizace blíže vysvětlit důvody takové úpravy. Vyšší zpracovatelská jednotka, popř. MŠMT, si může od organizace vyžádat podrobnější zdůvodnění i dodatečně.
- n) Údaje se vyplňují ručně přímo v pořizovacím programu výkazu P 1d-01 v Informačním systému školské statistiky (<https://sberdat.uiv.cz/login>).

Každá organizace vyplňuje jeden formulář P 1d-01.

Údaje ve sloupcích a, b, c a sloupci 1 internetového výkazu jsou pro každou organizaci automaticky předvyplněny z dat výkazu P 1c-01 odevzdaného touto organizací k datu 30. 9. minulého kalendářního roku, konkrétně ve sloupci 1 je uveden součet odpovídajících hodnot z oddílů IVb., IVc. a VIII.

Kódy skupin profesí pedagogických pracovníků použité ve výkazu P 1d-01:

- 1 Učitelé – kromě učitelů pod kódem 9⁷⁾
- 2 Vychovatelé
- sl. a – jsou uvedeny kódy druhů činnosti škol a školských zařízení podle číselníku v příloze Metodického pokynu k výkazu P 1-04,
- sl. b – viz kódy skupin profesí pedagogických pracovníků,

- 3 Učitelé odborného výcviku – kromě učitelů s kódem 9⁷⁾
- 5 Speciální pedagogové – nezapočítávají se učitelé se speciálně pedagogickou kvalifikací!
- 7 Ostatní pedagogičtí pracovníci
- 8 Trenéři
- 0 Asistenti pedagoga podle § 16 odst. 9 ŠZ

Oddíl I.

Změny v průměrném týdenním počtu hodin přímé pedagogické činnosti (PHškoly, PHdružiny, PAsistent) ve vybraných druzích škol a školní družině (ze státního rozpočtu, kromě podpůrných opatření, ESF a Národního plánu obnovy – dále jen NPO)

Ve sloupcích 1, 2 a sloupci e se uvádí průměrný týdenní počet hodin přímé pedagogické činnosti (u základních škol, středních škol a konzervatoří pouze povinných a povinně volitelných předmětů) (s výjimkou hodin PPC k zajištění PI) realizovaných na základě jak pracovních smluv, tak dohod konaných mimo pracovní poměr, a to za vybrané kombinace druhů činnosti a skupin profesí pedagogických pracovníků, kteří jsou financováni ze státního rozpočtu, kromě podpůrných opatření, ESF a NPO (kód zdroje financování 11):

Druh činnosti	Skupiny profesí pedagogických pracovníků
11 Mateřská škola (MŠ)	1, 5 ²⁾ , 2 ¹⁾ , 0
21 Základní škola (ZŠ)	1, 5 ²⁾ , 0
34 Střední škola (SŠ)	1, 3, 5 ²⁾ , 8 ³⁾ , 0 ⁶⁾
42 Konzervatoř	1, 5 ²⁾
51 MŠ dle § 16 odst. 9 ŠZ	1, 5 ⁴⁾ , 0
52 ZŠ dle § 16 odst. 9 ŠZ	1, 5 ⁴⁾ , 0
53 Konzervatoř dle § 16 odst. 9 ŠZ	1, 5 ⁴⁾
56 SŠ dle § 16 odst. 9 ŠZ	1, 3, 5 ⁴⁾ , 0 ⁶⁾
61 MŠ při zařízení pro výkon ústavní a ochranné výchovy	1, 5 ²⁾ , 0
62 MŠ při zdravotnickém zařízení	1
63 Lesní MŠ	1, 5 ²⁾ , 0
64 ZŠ při zařízení pro výkon ústavní a ochranné výchovy	1, 5 ²⁾ , 0
65 ZŠ při zdravotnickém zařízení	1
66 SŠ při zařízení pro výkon ústavní a ochranné výchovy	1, 3, 5 ²⁾ , 0 ⁶⁾
81 Školní družina	2, 7 ⁵⁾ , 0

¹⁾ Pouze u MŠ s internátním provozem.

²⁾ Pouze pokud jsou ve škole třídy/oddělení zřízené podle § 16 odst. 9 zákona č. 561/2004 Sb., ve kterých je zajišťována výuka předmětů speciálně pedagogické péče standardně v běžném rozvrhu – nikoliv jako podpůrné opatření s normovanou finanční náročností.

³⁾ Pouze v oborech vzdělání gymnázium se sportovní přípravou.

⁴⁾ Pouze výuka předmětů speciálně pedagogické péče zabezpečené standardně v běžném rozvrhu – nikoliv jako podpůrné opatření s normovanou finanční náročností.

⁵⁾ Pouze pedagog volného času (150).

⁶⁾ Pouze pro obor vzdělání 78-62-C/01 Praktická škola jednoletá a 78-62-C/02 Praktická škola dvouletá.

⁷⁾ Tj. kromě učitelů předmětu řízení motorových vozidel v praktickém vyučování a učitelů praktického vyučování pro získání svářečského oprávnění

- sl. c – kód zdroje financování,
- sl. 1 – týdenní počet hodin přímé pedagogické činnosti (s výjimkou hodin PPC k zajištění PI) pro konkrétní kombinaci druhu činnosti a skupiny profesí pedagogických pracovníků,

který organizace vykázala ve výkaze P 1c-01 ke dni 30. 9. předchozího kalendářního roku souhrnně v oddílech IVb., IVc. a VIII.

Tento údaj může organizace změnit pouze v případě, pokud v období mezi 30. 9. předchozího kalendářního roku a 30. 9. aktuálního kalendářního roku došlo, resp. dojde, k takové změně organizačního uspořádání právnické osoby, která by měla významný vliv na údaje vykázané ve výkaze P 1c-01 k 30. 9. minulého kalendářního roku. Jedná se především o případy sloučení, splynutí nebo rozdělení právních subjektů. Kromě těchto případů lze editovat hodnoty ve sloupci 1 i v případech, kdy v uvedeném mezidobí došlo, resp. dojde, k přesunu součástí (druhu činnosti) nebo její části (pracoviště) mezi právními subjekty. Výjimkou jsou případy zřízení nového subjektu/druhu činnosti/pracoviště nebo jejich zánik bez jakéhokoli následnictví nebo přesunu mezi právními subjekty.

Zásadním předpokladem je, že všechny dotčené subjekty, kterých se změna týká, jsou v okamžiku sběru výkazu P 1d-01 zapsány v rejstříku škol a školských zařízení a mohou ho vyplňovat. Příklady vykazování těchto situací v P 1d-01 jsou popsány v příloze tohoto metodického pokynu. Není přípustné měnit údaj ve sl. 1 z jiných než výše uvedených důvodů, např. za účelem opravy nebo doplnění chybně vykázaných dat z minulého kalendářního roku.

Sl. 2 – vyplní se předpokládaná změna v průměrném týdenním počtu hodin přímé pedagogické činnosti (s výjimkou hodin PPČ k zajištění PI) pro konkrétní kombinaci druhu činnosti a skupiny profesí pedagogických pracovníků (u základních škol, středních škol a konzervatoří pouze povinných a povinně volitelných předmětů) k 30. 9. aktuálního kalendářního roku, zajišťované jak v rámci pracovních smluv tak dohod konaných mimo pracovní poměr dohromady, které jsou financovány pouze ze státního rozpočtu s kódem zdroje financování 11 (kromě podpůrných opatření, ESF a NPO). Uvedený údaj odráží očekávané změny v organizaci vzdělávání a poskytování školských služeb v následujícím školním roce na základě výsledků zápisů a přijímacího řízení či změn ve školském rejstříku. Změna předpokládaného stavu k 30. 9. aktuálního kalendářního roku se určuje vzhledem k počtu hodin přímé pedagogické činnosti, který byl vykázan souhrnně v oddílech IVb., IVc. a VIII. výkazu P 1c-01 ke dni 30. 9. minulého kalendářního roku a nyní je uveden, příp. upraven, ve sloupci 1 výkazu P 1d-01. V případě zvýšení se uvádí ve sloupci 2 změna s plusovým znaménkem, v případě snížení s minusovým znaménkem, stav bez změny – uvádí se „0“.

Sl. e – jedná se o předpokládaný stav v počtu hodin přímé pedagogické činnosti (s výjimkou hodin PPČ k zajištění PI) k 30. 9. aktuálního kalendářního roku, který se automaticky dopočítá z výchozího stavu (sl. 1) a vykázané předpokládané změny (sl. 2) a který je uveden pouze pro kontrolu předpokládaného rozsahu vzdělávání v následujícím školním roce.

Předpokládá-li se k 30. 9. aktuálního kalendářního roku vznik nového druhu činnosti anebo nové profese pedagogického pracovníka, které nebyly ve výkazu P 1c-01 k 30. 9. minulého kalendářního roku, bude v internetovém výkazu P 1d-01 umožněno zadat zcela novou kombinaci druhu činnosti a skupiny profesí pedagogických pracovníků.

Kontrolní vazby

Oddílové vazby k oddílu I:

- činí-li předpokládaná absolutní změna týdenního počtu hodin přímé pedagogické činnosti (pracovní smlouvy a dohody mimo pracovní poměr) ve sloupci 2 ve vztahu k výchozímu počtu

hodin ve sloupci 1 více než 20 %, bude vyžadováno zdůvodnění,
 - je-li předpokládaný stav v týdenním počtu hodin přímé pedagogické činnosti k datu 30. 9. aktuálního kalendářního roku v kontrolním sloupci e pro konkrétní kombinaci druhu činnosti a skupiny profesí pedagogických pracovníků nulový, bude vyžadováno zdůvodnění,
 - předpokládaný týdenní počet hodin přímé pedagogické činnosti k 30. 9. aktuálního kalendářního roku (sloupec e) nesmí nabývat záporných hodnot.

Mezivýkazové vazby mezi výkazy P 1c-01 minulého kalendářního roku a P 1d-01 aktuálního kalendářního roku:

- je-li editován týdenní počet hodin přímé pedagogické činnosti ve sloupci 1 vypočtený z odd. IVb., IVc. a VIII. výkazu P 1c-01 z minulého kalendářního roku, bude vyžadováno zdůvodnění.

PŘÍKLAD „Mateřská škola se 2 třídami“ - navýšení přímé pedagogické činnosti učitelů v mateřské škole od nového školního roku v důsledku prodloužení provozu o 1 hodinu denně a způsob vyplnění výkazu P 1d-01:

Druh činnosti	Skupina profesí pedagog. pracovníků	Zdroj financování	Číslo řádku	Výchozí stav PPČ k 30. 9. 2022	Změna PPČ k 30. 9. 2023 (+/-/0)	Předpoklad PPČ k 30. 9. 2023
a	b	c	d	1	2	e
11	1	11	0101	95,5	10	105,5
Celkem			0110	95,5	10	105,5

PŘÍKLAD „Základní škola s 18 třídami“ - navýšení přímé pedagogické činnosti učitelů na základní škole od nového školního roku v důsledku větší míry dělení hodin výuky, a to rozdělení jedné hodiny českého jazyka v každé třídě a způsob vyplnění výkazu P 1d-01:

Druh činnosti	Skupina profesí pedagog. pracovníků	Zdroj financování	Číslo řádku	Výchozí stav PPČ k 30. 9. 2022	Změna PPČ k 30. 9. 2023 (+/-/0)	Předpoklad PPČ k 30. 9. 2023
a	b	c	d	1	2	e
21	1	11	0101	562	18	580
Celkem			0110	562	18	580

PŘÍKLAD „Mateřská a základní škola se školní družinou“ - od nového školního roku navýšení přímé pedagogické činnosti učitelů v mateřské škole, kde vznikne jedna nová třída (7,5 hodiny denně + 2,5 hodiny překryvu), a učitelů na základní škole, kde vznikne nová 1. třída, a způsob vyplnění výkazu P 1d-01:

Druh činnosti	Skupina profesí pedagog. pracovníků	Zdroj financování	Číslo řádku	Výchozí stav PPČ k 30. 9. 2022	Změna PPČ k 30. 9. 2023 (+/-/0)	Předpoklad PPČ k 30. 9. 2023
a	b	c	d	1	2	e
11	1	11	0101	114	50	164
21	1	11	0101	527	23	550
81	2	11	0101	95,5	0	95,5
Celkem			0110	736,5	73	809,5

Příloha – typové příklady vyplňování výkazu při organizačních změnách

Dále jsou popsány způsoby vykazování některých vybraných změn v organizačním uspořádání právnických subjektů, ke kterým došlo, resp. dojde, v mezidobí mezi 30. 9. předchozího kalendářního roku a 30. 9. aktuálního kalendářního roku.

Sloučení právních subjektů

Při sloučení dvou právních subjektů se jeden z nich stává nástupnickým subjektem a druhý zaniká.

Vykazování subjektů A a B, když ke sloučení

nedochází Subjekt A – MŠ se 2 třídami, ZŠ malotřídní se 2 třídami pro-1. až 5. ročník (výjimečná škola), ŠD s 1 oddělením:

Subjekt B – MŠ se 2 třídami, ZŠ pouze s 1. stupněm s jednou třídou v každém ročníku (výjimečná škola), ŠD se 2 odděleními:

Druh činnosti	Skupina profesí pedagogických pracovníků	Zdroj financování	Číslo řádku	Výchozí stav PPČ k 30. 9. předch. roku	Změna PPČ k 30. 9. aktuál. roku (+/-/0)	Předpoklad PPČ k 30. 9. aktuál. roku
a	b	c	d	1	2	e
11	1	11	0101	110,00	0,00	110,00
21	1	11	0101	46,00	0,00	46,00
81	2	11	0101	32,50	0,00	32,50
Celkem			0110	188,50	0,00	188,50

Druh činnosti	Skupina profesí pedagogických pracovníků	Zdroj financování	Číslo řádku	Výchozí stav PPČ k 30. 9. předch. roku	Změna PPČ k 30. 9. aktuál. roku (+/-/0)	Předpoklad PPČ k 30. 9. aktuál. roku
a	b	c	d	1	2	e
11	1	11	0101	120,00	0,00	120,00
21	1	11	0101	80,00	0,00	80,00
81	2	11	0101	57,50	0,00	57,50
Celkem			0110	257,50	0,00	257,50

Vykazování sloučení subjektů A a B. Subjekt A zaniká, subjekt B je nástupníkem zaniklého A

Důvod sloučení – vytvoření jedné ZŠ, která nebude výjimečná. Po sloučení zůstanou zachována dvě pracoviště MŠ, ZŠ bude mít jedno pracoviště se ŠD. Na ZŠ sloučení škol umožní další dělení hodin výuky, část úvazku vychovatelky se přesune na MŠ, kde bude prodloužen provoz.

Zanikající subjekt A:

Druh činnosti	Skupina profesí pedagogických pracovníků	Zdroj financování	Číslo řádku	Výchozí stav PPČ k 30. 9. předch. roku	Změna PPČ k 30. 9. aktuál. roku (+/-/0)	Předpoklad PPČ k 30. 9. aktuál. roku
a	b	c	d	1	2	e
11	1	11	0101	0,00	0,00	0,00
21	1	11	0101	0,00	0,00	0,00
81	2	11	0101	0,00	0,00	0,00
Celkem			0110	0,00	0,00	0,00

Sloučený subjekt B (nástupník) – MŠ se 4 třídami, ZŠ pouze s 1. stupněm, s jednou třídou v každém ročníku, ŠD se 3 odděleními:

Druh činnosti	Skupina profesí pedagogických pracovníků	Zdroj financování	Číslo řádku	Výchozí stav PPČ k 30. 9. předch. roku	Změna PPČ k 30. 9. aktuál. roku (+/-/0)	Předpoklad PPČ k 30. 9. aktuál. roku
a	b	c	d	1	2	e
11	1	11	0101	230,00	10,00	240,00
21	1	11	0101	126,00	7,00	133,00
81	2	11	0101	90,00	-10,00	80,00
Celkem			0110	446,00	7,00	453,00

Splynutí právních subjektů

Při splynutí dvou právních subjektů se nástupnickým subjektem stává nově vzniklý právní subjekt a oba původní subjekty zanikají.

Vykazování subjektů A a B, když ke splynutí nedochází

Subjekt A – MŠ s 1 třídou, ZŠ malotřídní s 1 třídou pro 1. až 5. ročník, ŠD s 1 oddělením:

Druh činnosti	Skupina profesí pedagogických pracovníků	Zdroj financování	Číslo řádku	Výchozí stav PPČ k 30. 9. předch. roku	Změna PPČ k 30. 9. aktuál. roku (+/-/0)	Předpoklad PPČ k 30. 9. aktuál. roku
a	b	c	d	1	2	e
11	1	11	0101	60,00	0,00	60,00
21	1	11	0101	34,00	0,00	34,00
81	2	11	0101	30,00	0,00	30,00
Celkem			0110	124,00	0,00	124,00

Subjekt B – MŠ se 3 třídami, ZŠ úplná se dvěma třídami v každém ročníku, ŠD se 3 odděleními:

Druh činnosti	Skupina profesí pedagogických pracovníků	Zdroj financování	Číslo řádku	Výchozí stav PPČ k 30. 9. předch. roku	Změna PPČ k 30. 9. aktuál. roku (+/-/0)	Předpoklad PPČ k 30. 9. aktuál. roku
a	b	c	d	1	2	e
11	1	11	0101	170,00	0,00	170,00
21	1	11	0101	470,00	0,00	470,00
81	2	11	0101	80,00	0,00	80,00
Celkem			0110	720,00	0,00	720,00

Vykazování splynutí subjektů A a B. Subjekt A i B zanikají, jejich splynutím vzniká nový subjekt C jako jejich nástupník

Důvod splynutí – vytvoření jedné ZŠ. Po splynutí zůstanou zachována dvě pracoviště MŠ, ZŠ bude mít jedno pracoviště se ŠD. Ve ŠD bude snížen úvazek vychovatelky.

Zanikající subjekt A:

Zanikající subjekt B:

Druh činnosti	Skupina profesí pedagogických pracovníků	Zdroj financování	Číslo řádku	Výchozí stav PPČ k 30. 9. předch. roku	Změna PPČ k 30. 9. aktuál. roku (+/-/0)	Předpoklad PPČ k 30. 9. aktuál. roku
a	b	c	d	1	2	e
11	1	11	0101	0,00	0,00	0,00
21	1	11	0101	0,00	0,00	0,00
81	2	11	0101	0,00	0,00	0,00
Celkem			0110	0,00	0,00	0,00

Druh činnosti	Skupina profesí pedagogických pracovníků	Zdroj financování	Číslo řádku	Výchozí stav PPČ k 30. 9. předch. roku	Změna PPČ k 30. 9. aktuál. roku (+/-/0)	Předpoklad PPČ k 30. 9. aktuál. roku
a	b	c	d	1	2	e
11	1	11	0101	0,00	0,00	0,00
21	1	11	0101	0,00	0,00	0,00
81	2	11	0101	0,00	0,00	0,00
Celkem			0110	0,00	0,00	0,00

Nový subjekt C vzniklý splynutím A a B – MŠ se 4 třídami, ZŠ úplná se 2 třídami v každém ročníku, ŠD se 4 odděleními:

Druh činnosti	Skupina profesí pedagogických pracovníků	Zdroj financování	Číslo řádku	Výchozí stav PPČ k 30. 9. předch. roku	Změna PPČ k 30. 9. aktuál. roku (+/-/0)	Předpoklad PPČ k 30. 9. aktuál. roku
a	b	c	d	1	2	e
11	1	11	0101	230,00	0,00	230,00
21	1	11	0101	504,00	0,00	504,00
81	2	11	0101	110,00	-12,50	97,5
Celkem			0110	844,00	-12,50	831,50

Rozdělení právních subjektů

Vykazování subjektu A, když k rozdělení nedochází

Subjekt A – MŠ s 8 třídami, ZŠ úplná se 3 třídami
v každém ročníku. ŠD s 10 odděleními:

Druh činnosti	Skupina profesí pedagogických pracovníků	Zdroj financování	Číslo řádku	Výchozí stav PPČ k 30. 9. předch. roku	Změna PPČ k 30. 9. aktuál. roku (+/-/0)	Předpoklad PPČ k 30. 9. aktuál. roku
a	b	c	d	1	2	e
11	1	11	0101	465,00	0,00	465,00
21	1	11	0101	943,00	0,00	943,00
81	2	11	0101	240,00	0,00	240,00
Celkem			0110	1648,00	0,00	1648,00

Vykazování rozdělení subjektu A, kdy z oddělené části vzniká zcela nový právní subjekt B

Důvod rozdělení subjektů – oddělení MŠ a vznik nového samostatného právního subjektu MŠ

Subjekt A, který se rozděluje. Zůstává ZŠ se ŠD jako nový právní subjekt:

Druh činnosti	Skupina profesí pedagogických pracovníků	Zdroj financování	Číslo řádku	Výchozí stav PPČ k 30. 9. předch. roku	Změna PPČ k 30. 9. aktuál. roku (+/-/0)	Předpoklad PPČ k 30. 9. aktuál. roku
a	b	c	d	1	2	e
11	1	11	0101	0,00	0,00	0,00
21	1	11	0101	943,00	0,00	943,00
81	2	11	0101	240,00	0,00	240,00
Celkem			0110	1183,00	0,00	1183,00

Subjekt B nově vzniklý – MŠ vzniká oddělením ze subjektu A:

Druh činnosti	Skupina profesí pedagogických pracovníků	Zdroj financování	Číslo řádku	Výchozí stav PPČ k 30. 9. předch. roku	Změna PPČ k 30. 9. aktuál. roku (+/-/0)	Předpoklad PPČ k 30. 9. aktuál. roku
a	b	c	d	1	2	e
11	1	11	0101	465,00	0,00	465,00
Celkem			0110	465,00	0,00	465,00

Nový právní subjekt (bez nástupnictví, bez přesunu mezi subjekty) – mateřská škola zřízená podle § 16 odst. 9 SZ se 2 třídami

Vykáže se jako změna ve sloupci 2 oproti stavu předchozího roku ve sloupci 1 (nulový stav):

Druh činnosti	Skupina profesí pedagogických pracovníků	Zdroj financování	Číslo řádku	Výchozí stav PPČ k 30. 9. předch. roku	Změna PPČ k 30. 9. aktuál. roku (+/-/0)	Předpoklad PPČ k 30. 9. aktuál. roku
a	b	c	d	1	2	e
51	1	11	0101	0,00	100,00	100,00
51	5	11	0101	0,00	30,00	30,00
51	0	11	0101	0,00	72,00	72,00
Celkem			0110	0,00	202,00	202,00

Podobně se vykazuje nově vykazovaná profese pedagogického pracovníka, nově vykazovaný druh činnosti, nově otevřené

pracoviště v rámci daného subjektu, pokud NEvznikly přesunem z jiného právního subjektu.

Zánik právního subjektu (bez nástupnictví, bez přesunu mezi subjekty) – základní škola pouze s 1. stupněm s jednou třídou a žáky 1. a 2. ročníku

Vykáže se jako změna ve sloupci 2 oproti stavu předchozího roku ve sloupci 1:

Druh činnosti	Skupina profesí pedagogických pracovníků	Zdroj financování	Číslo řádku	Výchozí stav PPČ k 30. 9. předch. roku	Změna PPČ k 30. 9. aktuál. roku (+/-/0)	Předpoklad PPČ k 30. 9. aktuál. roku
a	b	c	d	1	2	e
21	1	11	0101	27,00	-27,00	0,00
Celkem			0110	27,00	-27,00	0,00

DODATKY K METODICE

S 1-01

Při sestavování výkazu postupujte podle Metodického pokynu k jeho vyplnění.

Pro snazší orientaci je v textech většiny chybových hlášení uvedeno číslo řádku/číslem sloupce příslušného oddílu podle vzorového formuláře výkazu.

Upozornění na možnost importu dat do výkazu S 1-01:

Již od sběru dat zahajovacích výkazů ke školnímu roku 2021/22 je v případě výkazů S 1-01, Z 2-01, Z 23-01 a Z 33-01 **umožněno předávání údajů za podpory importu CSV souborů** – všechny potřebné informace pro tuto funkcionalitu (přehled položek ve formulářích výkazů, struktury jednotlivých CSV souborů a vzorové CSV soubory a základní pravidla pro tvorbu CSV) naleznete pod odkazem Informace. Nadále je umožněno zadávat údaje do uvedených výkazů také manuálně, pokud školy/školská zařízení nemají k dispozici přenosové CSV soubory.

- Věnujte pozornost vyplnění hodnoty do položky průměrná doba provozu:

Pokud hodláte zadat např. 9 hod. a 15 min., vykážete 9,25, pokud hodláte zadat 9 hod. a 30 min., vykážete 9,5, pokud hodláte zadat 9 hod. a 45 min., vykážete 9,75.

Vyplnění položky má zásadní vliv na stanovení hodnoty PHmax vykazujícího pracoviště – *např. pokud průměrná doba provozu pracoviště MŠ s 1 celodenní třídou je 9 hod. a 45 min., škola vykáže správně dobu celodenního provozu 9,75, pak PHmax = 60, při chybném vykázání doby provozu jako 9,45 by byla hodnota PHmax = 57,5.*

- Další příklad výpočtu průměrné doby provozu neuvedený v metodickém pokynu k výkazu:

Mateřská škola se dvěma třídami s celodenním provozem má jednu třídu v provozu denně od 7.00 do 15.00 (8 hod.) a druhou třídu v provozu denně od 8.00 do 18.00 (10 hod.). Jako doba celodenního provozu se započte doba, po kterou v daném dni mohou být ve třídách s celodenním provozem děti, tedy od 7.00 do 18.00, tj. 11 hodin. Celková doba celodenního provozu v daném dni je 11 hodin. Pokud je po všechny dny v týdnu doba celodenního provozu stejná, jedná se o průměrnou dobu celodenního provozu. V případě, že se doba provozu v jednotlivých dnech liší, sečteme doby provozu za jednotlivé dny a vydělíme pěti.

Údaj se uvádí s přesností na **dvě desetinná místa**.

- Věnujte pozornost vyplnění oddílů III a XXVII:

Děti vzdělávané ve zbývající době podle § 34 odst. 10 školského zákona (ř. 0310) a děti s individuálním vzděláváním podle § 34b školského zákona (ř. 0311) se tyto děti vykazují také v ř. 2703 žádosti o přijetí do MŠ, jimž bylo vyhověno, nadále se však nevykazují v žádném dalším řádku a oddílu výkazu (budou tedy uvedeny pouze v ř. 0310, 0311 a 2703).

- Ve výkaze se zjišťuje stav k 30. 9. 2023 a děti je nutno vykazovat podle aktuálního stavu k tomuto datu. Vykázané děti musí být k 30. 9. 2023 přijaté k předškolnímu vzdělávání, tzn. děti mají k 30. 9. 2023 nárok na poskytování předškolního vzdělávání ve vykazující škole a škola má nárok na finanční prostředky ze státního rozpočtu na tyto děti. K 30. 9. 2023 nelze přijmout a tedy ani vykázt děti, které k tomuto dni dosud nedovršily 2 roky, tj. narozené po 30. 9. 2021. Děti, u nichž nepřevyšuje doba pobytu ve škole 6,5 hodiny denně, jsou pro účely výkaznictví označeny jako děti „s polodenním vzděláváním“.
- Ve sl. 2a, 3a, 4a, 5a oddílu XXIV se vykazují děti nově přijaté (bylo jim vydáno rozhodnutí o přijetí) do vykazující mateřské školy, které jsou skutečně k 30. 9. 2023 vedeny ve školní matrice (docházce). Součet počtů těchto dětí ve sl. 2a musí odpovídat údajům v oddíle XXVII, ř. 2704, sl. 3. V ř. 2703 oddílu XXVII se uvádí počet všech vydaných rozhodnutí o přijetí pro školní rok 2023/2024 bez ohledu na to, zda děti do mateřské školy k 30. 9. 2023 nastoupily či nikoli.
- Údaje o spádovosti v odd. XXVII, sloupce 3 a 4 vyplňují pouze školy zřizované obcí nebo svazkem obcí a předávají se pouze za běžné třídy. Spádovou mateřskou školou nemůže být škola zřízená podle § 16 odst. 9 školského zákona, lesní mateřská škola podle § 34 odst. 9 školského zákona ani firemní mateřská škola. V ř. 2704, sl. 4 oddílu XXVII mohou být vykázané pouze nově nastoupivší děti narozené 31. 8. 2020 a dříve, tedy děti tříleté a starší, které jsou zároveň uvedené v některém z řádků 2402 až 2406, sl. 2a oddílu XXIV.

- Věnujte pozornost vyplnění oddílu II:

V odd. II se uvádějí všechny děti se SVP a děti nadané. V ř. 0202 lze uvést jen děti se zdravotním postižením s platným doporučením ŠPZ, jejich počet musí odpovídat počtu dětí uvedených v odd. VIII a IX nebo odd. XXI – děti se zdravotním postižením. Rovněž v ř. 0212 lze uvádět jen děti diagnostikované ŠPZ jako mimořádně nadané.

Pokud škola vykázala k 30. 9. 2023 v ř. 0220 děti s přiznaným PO s kódem NFN, zpřístupní se po odeslání výkazu S 1-01 v horní části stránky ředitelství možnost vyplnit přílohu R 43-01 o poskytovaných podpůrných opatřeních personálního charakteru a jejich finanční náročnosti pro rozpočtové účely roku 2024. Tato příloha se vyplní a odešle pouze v případě, že jsou dítěti aktuálně k 30. 9. 2023 poskytována podpůrná opatření personálního charakteru s normovanou finanční náročností (příslušný kód NFN začíná nulou). Pokud škola aktuálně neposkytuje žádné podpůrné opatření personálního charakteru, vyplní kontaktní údaje a zaškrtně ve výkazu R 43-01 políčko „Žádná podpůrná opatření v rozhodném období k 30. 9. 2023“. Tímto se odešle správnému úřadu informace, že za tento subjekt nebudou předána žádná data přílohy R 43-01. Vyplnění této přílohy nezakládá nárok na poskytování finančních prostředků v roce 2023. Pro potřeby financování podpůrného opatření v roce 2023 je nutno vykazovat data průběžně ve výkazu R 44-99.

- Správnost vykazování dětí podle SVP v jednotlivých řádcích oddílů II, VIII a IX lze ověřit prostřednictvím převodníku identifikátoru znevýhodnění, který je k dispozici přímo v programové aplikaci pro pořízení výkazu S 1-01 pod tlačítkem „Převodník identifikátoru“.
- Na základě vyhlášky č. 364/2005 Sb., o vedení dokumentace škol a školských zařízení a školní matriky a o předávání údajů z dokumentace škol a školských zařízení a ze školní matriky, ve znění pozdějších předpisů má škola zřízená svazkem obcí předávat údaje o počtech dětí podle obce trvalého pobytu. Tyto údaje nejsou předávány prostřednictvím výkazu S 1-01, ale budou od dotčených škol vyžádány dodatečně.
- V oddíle III jsou počty tříd rozepsány podle druhu provozu na třídy s celodenním, s polodenním a internátním provozem. Počty dětí se rozepisují do řádků 0301 až 0303 podle toho, do jaké třídy chodí, ne podle toho, jak dlouho v této třídě jsou.

To znamená, že dítě, které odchází ze školy "po-O" a je umístěno ve třídě s celodenním provozem, bude vykázáno jako dítě ve třídě s celodenním provozem, tj. v odd. III, v ř. 0302 ve sl. 3 (popř. 4) pokud je zařazeno do běžné třídy nebo ve sl. 7 (popř. 8) pokud je zařazeno do speciální třídy, a dále ve sl. 5 nebo sl. 9, pokud se jedná o dítě s polodenním vzděláváním.

V řádku 0311 Navíc s individuálním vzděláváním podle § 34b školského zákona jsou vykazovány děti plnící povinnost předškolního vzdělávání individuálním vzděláváním bez pravidelné denní docházky dítěte do mateřské školy. Tyto děti se nezapočítávají do kapacity školy. Údaje o zde vykázaných dětech se nezahrnují do žádné další části výkazu s výjimkou odd. XXVII, ř. 2703.

- Ředitelství vyplní a odešle tolik výkazů S 1-01, na kolika odloučených pracovištích zapsaných ve školském rejstříku poskytuje vzdělávání (tomu musí odpovídat tlačítka v pořizovacím programu na stránce ředitelství). Výkaz R 13-01 vyplní jen jeden (příslušné tlačítko je umístěno v horní části stránky školy).
- Označení, zda se jedná o výkaz za běžnou školu nebo za školu zřízenou podle § 16 odst. 9 školského zákona: Rozhodující je vyplnění příslušné položky v záhlaví výkazu (v pořizovacím programu nezaškrtnutí nebo zaškrtnutí políčka „Škola/pracoviště zřízená podle § 16 odst. 9 školského zákona“) a označuje se každý výkaz za konkrétní odloučené pracoviště podle jeho určení nezávisle na určení celé školy. Totéž platí i pro položku Druh provozu.

Z 2-01

Upozornění na změny ve formuláři výkazu:

Do formuláře byl doplněn oddíl IV. Účastníci podle převažujícího stupně podpůrných opatření – běžná oddělení školní družiny. Tento oddíl vyplňují pouze školní družiny a pouze za běžná oddělení (tj. oddělení, která nejsou zřízena pro žáky uvedené v § 16 odst. 9 školského zákona), údaje nepředávají školní kluby.

Při sestavování výkazu postupujte podle Metodického pokynu k jeho vyplnění.

Pro snazší orientaci je v textech většiny chybových hlášení uvedeno číslo řádku/číslem sloupce příslušného oddílu podle vzorového formuláře výkazu.

Upozornění na možnost importu dat do výkazu Z 2-01:

Již od sběru dat zahajovacích výkazů ke školnímu roku 2021/22 je v případě výkazů S 1-01, Z 2-01, Z 23-01 a Z 33-01 **umožněno předávání údajů za podpory importu CSV souborů** – všechny potřebné informace pro tuto funkcionalitu (přehled položek ve formulářích výkazů, struktury jednotlivých CSV souborů a vzorové CSV soubory a základní pravidla pro tvorbu CSV) naleznete pod odkazem Informace. Nadále je umožněno zadávat údaje do uvedených výkazů také manuálně, pokud školy/školská zařízení nemají k dispozici přenosové CSV soubory.

- Věnujte pozornost vyplnění oddílu V:

V odd. V se uvádějí všichni účastníci se SVP a nadaní. V ř. 0502 lze uvést jen účastníky se zdravotním postižením s platným doporučením ŠPZ, jejich počet musí odpovídat počtu účastníků uvedených v odd. IX nebo odd. XXI – účastníci se zdrav. postižením. Rovněž v ř. 0509 lze uvádět jen účastníky diagnostikované ŠPZ jako mimořádně nadané. Pokud školní družina/školský klub vykázala k 31. 10. 2023 v ř. 0510 účastníky s přiznaným PO s kódem NFN, zpřístupní se po odeslání výkazu Z 2-01 v horní části stránky ředitelství možnost vyplnit přílohu R 43-01. Tato příloha se vyplní a odešle pouze v případě, že jsou dítěti aktuálně k 31. 10. 2023 poskytována ve vykazujícím školském zařízení podpůrná opatření personálního charakteru s normovanou finanční náročností (příslušný kód NFN začíná nulou a na 7. pozici kódu NFN je písmeno B). Pokud zařízení aktuálně neposkytuje žádné podpůrné opatření personálního charakteru s kódem NFN pro školské zařízení, vyplní kontaktní údaje a zaškrtně ve výkaze R 43-01 políčko „Žádná podpůrná opatření v rozhodném období k 31. 10. 2023“. Tímto se odešle správnému úřadu informace, že za tento subjekt nebudou předána žádná data přílohy R 43-01. Vyplnění této přílohy nezakládá nárok na poskytování finančních prostředků v roce 2023. Pro potřeby financování podpůrného opatření v roce 2023 je nutno vykazovat data průběžně ve výkaze R 44-99.

- V ř. 0510 účastníci s přiznaným PO s kódem NFN budou uvedeni pouze ti účastníci, kterým je poskytováno podpůrné opatření **s kódem NFN pro školské zařízení** (na 7. pozici kódu je písmeno B).
- Věnujte pozornost vyplnění oddílu VI:

Ve sl. 2 se vykazují účastníci činnosti školního klubu přijatí **k pravidelné docházce**, ve sl. 4 účastníci **přijatí k pravidelné denní docházce**. Sloupce 2 a 4 jsou na sobě **nezávislé**, účastníci uvedení ve sl. 2 nemohou být uvedeni ve sl. 4 a naopak, pravidelná denní docházka není podmnožinou pravidelné docházky (vyhláška o zájmovém vzdělávání definuje pravidelnou docházku jako přihlášení k zájmovému vzdělávání, které není pravidelnou denní docházkou a které se koná po dobu nejméně 5 po sobě jdoucích měsíců v období školního vyučování pravidelně s výjimkou období školních prázdnin alespoň jednou za

1. týden v rozsahu alespoň 1 hodiny, nebo
2. 2 týdny v rozsahu alespoň 2 hodin.

- Upozornění na definici jednotky výkonu ve školním klubu (novela vyhl. č. 310/2018 Sb., o krajských normativech):

Jednotkou výkonu je 1 žák ve školním klubu, který se vzdělává v základní škole, v základní škole speciální, v nižším stupni šestiletého nebo osmiletého gymnázia nebo v odpovídajících ročnících v osmiletém vzdělávacím programu konzervatoře a který je přijat k 1 nebo více zájmovým, výchovným, rekreačním nebo vzdělávacím činnostem s pravidelnou

1. denní docházkou podle vyhlášky upravující zájmové vzdělávání,
2. docházkou podle vyhlášky upravující zájmové vzdělávání.

- Věnujte pozornost vyplnění oddílu IX:

V odd. IX, sl. 2 se uvádějí všichni účastníci se zdravotním znevýhodněním uvedeným v § 16 odst. 9 školského zákona, u nichž byly speciální vzdělávací potřeby diagnostikovány školským poradenským zařízením (do rádků pro jednotlivé druhy postižení se zařazují dle přiděleného identifikátoru znevýhodnění uvedeného na Doporučení). Do sl. 2b se uvede počet účastníků se zdravotním postižením, kterým jsou **ve vykazujícím zařízení** poskytována podpůrná opatření 2. - 5. stupně podle § 16 školského zákona. Oddělení, která jsou zřízena pro žáky uvedené v § 16 odst. 9 školského zákona, uvedou ve sl. 2b počet **všech účastníků zařazených v těchto odděleních**. Řádek 0919 vyplňují pouze školní družiny a počet účastníků uvedených v ř. 0919 by měl odpovídat počtu uvedenému v odd. I, ř. 0107a, případný rozdíl je nutné v programové aplikaci okomentovat.

- Vykazování asistenta pedagoga ve školní družině/klubu:

V případě, že má ZŠ k některému žákovi ze ŠPZ doporučeného asistenta pedagoga pro ZŠ (NFN kód má na 7. pozici písmeno A) a část úvazku tohoto asistenta pedagoga je určena i pro podporu žáka ve školní družině/klubu (uvedeno v textu doporučení), nepředává údaje o tomto asistentovi pedagoga prostřednictvím přílohy R 43-01 k výkazu Z 2-01. Celý úvazek takového asistenta pedagoga doporučený ŠPZ bude financován v roce 2024 na základě vykázání v příloze R 43-01 za ZŠ, která byla předána podle stavu k 30. 9. 2023 současně s individuálními daty pro výkaz M3 o základní škole na server pro sběr dat ze školních matrik. Pokud školní družina/klub nemá žádné další poskytované personální podpůrné opatření určené pouze pro školní družinu/klub, odešle přílohu R 43-01 k výkazu Z 2-01 prázdnou. Ve výkazu Z 2-01 v odd. XIV tento asistent pedagoga určený pro podporu žáka jak v ZŠ tak ve ŠD/ŠK vykázáný bude, z celkového stanoveného úvazku se vykáže pouze ta část, která odpovídá jeho působení ve ŠD/ŠK. Účastník, pro kterého je asistent pedagoga určen, se vykáže jako účastník, jemuž jsou poskytována podpůrná opatření ve školní družině/klubu (pokud je zdravotně postižený – v odd. IX i ve sl. 2b), nebude však vykázán v ř. 0510, neboť nemá PO s kódem NFN pro školní družinu/klub.

- Správnost vykazování účastníků podle SVP v jednotlivých řádcích oddílů V a IX lze ověřit prostřednictvím převodníku identifikátoru znevýhodnění, který je k dispozici přímo v programové aplikaci pro pořízení výkazu Z 2-01 pod tlačítkem „Převodník identifikátoru“.
- Údaj o týdenním rozsahu provozu školní družiny v odd. I (ř. 0101b, sl. 4) se uvádí s přesností na jedno desetinné místo.
- K pravidelné denní docházce do školního klubu nemohou být přijati uchazeči, kteří jsou přijati k pravidelné denní docházce do školní družiny, a naopak, pokud činnost školní družiny i školního klubu vykonává stejná právnická osoba.
- Školní družiny a kluby při zdravotnickém zařízení:

V odd. I vykazuje školní družina při zdravotnickém zařízení účastníky v odd. I, sl. 4 pouze v případě, že tito účastníci splňují definici **pravidelné denní docházky** uvedenou ve vyhlášce o zájmovém vzdělávání. Školní klub při zdravotnickém zařízení vykazuje v odd. VI do sl. 2 **všechny účastníky** přijaté k zájmovému vzdělávání ve školním klubu.

- Ředitelství vyplní a odešle tolik výkazů Z 2-01, na kolika odloučených pracovištích zapsaných ve školském rejstříku poskytuje školské služby (tomu musí odpovídat tlačítka v pořizovacím programu na stránce ředitelství).

S 4-01

Při sestavování výkazu postupujte podle Metodického pokynu k jeho vyplnění.

Pro snazší orientaci je v textech většiny chybových hlášení uvedeno číslo řádku/číslem sloupce příslušného oddílu podle vzorového formuláře výkazu.

- V odd. III se uvádí počet tříd základní školy v členění na 1. a 2. stupeň - blíže viz Metodický pokyn k vyplnění.
- Pokud vyplňujete výkaz za školu mimo provoz, kde se oddíl XXI nevyplňuje, nebo nemáte ke dni 30. 9. ve stavu žádné děti/žáky, je nutné na stránce tohoto oddílu zaškrtnout políčko „Oddíl se nevyplňuje“, které je umístěno mezi záhlavím oddílu a tabulkou „Vložit další záznam: Volba hodnot“. Následně se program automaticky vrátí na stránku výkazu s nabídkou oddílů a příslušný oddíl se označí jako vyplněný a zkontrolovaný, tj. zeleně.

S 4c-01

Při sestavování výkazu postupujte podle Metodického pokynu k jeho vyplnění.

Pro snazší orientaci je v textech většiny chybových hlášení uvedeno číslo řádku/číslem sloupce příslušného oddílu podle vzorového formuláře výkazu.

- Výkaz vyplňují POUZE základní školy (odloučená pracoviště), v nichž jsou zřízeny přípravné třídy pro děti v posledním roce před zahájením povinné školní docházky, u kterých je předpoklad, že zařazení do přípravné třídy vyrovná jejich vývoj, přednostně děti, kterým byl povolen odklad povinné školní docházky (§ 47 školského zákona), a dále základní školy speciální, které poskytují dětem se středně těžkým a těžkým mentálním postižením, se souběžným postižením více vadami nebo s autismem přípravu na vzdělávání v přípravném stupni základní školy speciální (§ 48a školského zákona). Při vyplňování nesmí dojít k duplicitnímu vykazání stejných údajů u různých škol (odloučených pracovišť)!

Pokud v základní škole nejsou zřízeny ani přípravné třídy ani třídy přípravného stupně základní školy speciální a ani tyto děti nemá základní škola integrované ve třídách základní školy speciální, pak výkaz S 4c-01 NEVYPLŇUJE a NEODESÍLÁ. (Výkaz pouze s nulovými hodnotami nelze odeslat. Pokud škola již začala omylem výkaz vyplňovat, může jej ponechat v rozpracovaném a neodeslaném stavu. Pro úspěšné odeslání výkazu R 13-01 je však v tomto případě nutné, aby počet tříd v oddíle III byl 0.) Tlačítka pro vyplnění tohoto výkazu nelze jednotlivým školám, kterých se výkaz netýká, odebrat.

- Vykazuje-li škola děti ve třídách přípravného stupně základní školy speciální nebo v přípravných třídách základní školy, musí příslušné pedagogické pracovníky působící v těchto třídách vyplnit na výkaze R 13-01. V případě integrace dětí přípravného stupně základní školy speciální do tříd základní školy speciální nebude u jejich počtu uveden počet tříd. Neuvádí se v takovém případě ani počet učitelů v přípravném stupni na výkaze R 13-01.
- Věnujte pozornost vyplnění oddílu II:

V odd. II se uvádějí všechny děti se SVP. V ř. 0202 lze uvést jen děti se zdravotním postižením s platným doporučením ŠPZ, v případě tříd přípravného stupně ZŠ speciální jejich počet musí odpovídat počtu dětí uvedených v odd. VIII. Pokud škola vykazovala k 30. 9. 2023 v ř. 0220 děti s přiznaným PO s kódem NFN, zpřístupní se po odeslání výkazu S 4c-01 v horní části stránky ředitelství možnost vyplnit přílohu R 43-01. Tato příloha se vyplní a odešle pouze v případě, že jsou dítěti aktuálně k 30. 9. 2023 poskytována podpůrná opatření personálního charakteru s normovanou finanční náročností (příslušný kód NFN začíná nulou). Pokud škola aktuálně neposkytuje žádné podpůrné opatření personálního charakteru, vyplní kontaktní údaje a zaškrtně ve výkaze R 43-01 políčko „Žádná podpůrná opatření v rozhodném období k 30. 9. 2023“. Tímto se odešle správnému úřadu informace, že za tento subjekt nebudou předána žádná data přílohy R 43-01. Vyplnění této přílohy nezakládá nárok na poskytování finančních prostředků v roce 2023. Pro potřeby financování podpůrného opatření v roce 2023 je nutno vykazovat data průběžně ve výkaze R 44-99.

V příloze R 43-01 k výkazu S 4c-01 se vykazují pouze personální PO poskytovaná dítěti v přípravném stupni základní školy speciální nebo dítěti v přípravné třídě ZŠ. Nelze zde vykazovat personální PO poskytovaná žákům základní školy, ta jsou vykazována v rámci přílohy R 43-01 k výkazu M3 o základní škole a jsou předávána prostřednictvím individuálních dat ze školních matrik.

- Správnost vykazování dětí podle SVP v jednotlivých řádcích oddílů II a VIII lze ověřit prostřednictvím převodníku identifikátoru znevýhodnění, který je k dispozici přímo v programové aplikaci pro pořízení výkazu S 4c-01 pod tlačítkem „Převodník identifikátoru“.

R 13-01

Upozornění na změny ve formuláři výkazu:

V odd. II. Doplnující ukazatele za školní rok 2022/23 bude v ř. 0208a nově sledován **počet vlastních žáků** (tj. počet žáků vykazujícího ředitelství) z celkového počtu žáků účastnících se v minulém školním roce jazykové přípravy v ř. 0208. V ř. 0210a bude nově sledován **počet distančních skupin** zřízených pro bezplatnou jazykovou přípravu cizinců v ZŠ v uplynulém školním roce (novela vyhl. č. 48/2005 Sb., § 10 až §11b) z celkového počtu všech skupin v ř. 0210.

Do výkazu byl doplněn odd. **XIX. Jazyková příprava cizinců podle stavu k 30. 9. 2023**. Do oddílu se vykazují obdobné údaje o jazykové přípravě cizinců, jako do odd. II, s tím rozdílem, že v odd. II se údaje týkají uplynulého školního roku, zatímco v odd. XIX se jedná o údaje podle stavu k 30. 9. aktuálního školního roku.

Při sestavování výkazu postupujte podle Metodického pokynu k jeho vyplnění.

Pro snazší orientaci je v textech většiny chybových hlášení uvedeno číslo řádku/číslem sloupce příslušného oddílu podle vzorového formuláře výkazu.

- Ukrajinský asistent pedagoga se vykazuje v odd. XIV ř. 1400 až 1401f, stejně jako ostatní asistenti pedagoga.

- V oddíle XVI, ř. 1607 a 1608 se do položky Download (rychlost „stahování dat“) a Upload (rychlost „nahrávání dat“) uvede výběrem z nabídky interval, do kterého spadá **maximální rychlost připojení**, kterou má škola smluvně zajištěnu od poskytovatele připojení, na výběr jsou následující intervaly:

bez připojení

méně než 1 Mb/s

1–10 Mb/s

11–30 Mb/s

31–100 Mb/s

101–1000 Mb/s

více než 1000 Mb/s

- Ředitelství nejprve odešle zpracovatelskému místu v elektronické podobě výkaz/y za MŠ S 1-01, za MŠ/ZŠ při zdravotnickém zařízení S 4-01, případně výkaz S 4C-01 (pokud vykonává činnost těchto druhů škol) a následně i výkaz R 13-01. Pokud vykazující jednotka dodatečně provede opravy v datech výkazů za školy (výkazy označené S), zkontroluje, zda nedošlo ke změně i ve výkazu R 13-01 o ředitelství škol a případně jej opraví a odešle znovu. Pokud právnická osoba vykonává činnost základní školy, střední školy, konzervatoře, resp. vyšší odborné školy a předává individuální údaje ze školní matriky, vyplní do výkazu R 13-01 požadované údaje za základní školu, střední školu, konzervatoř, resp. vyšší odbornou školu, přičemž nemusí zachovávat pořadí odeslání výkazů.
- Vyplnění položky jediná mateřská škola v obci v záhlaví výkazu:

O jedinou mateřskou školu v obci se jedná právě tehdy a jenom tehdy, jestliže na území dané obce nepůsobí žádná jiná právnická osoba (nebo její odloučené pracoviště), která by vykonávala činnost mateřské školy, a to bez ohledu na jejího zřizovatele. Obcí se přitom myslí obec jako celek, nikoli jen její část v případě, kdy je obec dělena na městské části nebo městské obvody. Obcí je tedy například Praha, nikoli však Praha 1, která je pouze jednou z městských částí.

Pokud má v obci A místo poskytování předškolního vzdělávání více právnických osob vykonávajících činnost MŠ (bez ohledu na to, jestli se jedná buď jen o další místo poskytování vzdělávání MŠ z jiné obce B), je v této obci A více než 1 MŠ.

Je-li v obci A právě jedna MŠ, která má v jiné obci B další místo poskytování vzdělávání a v této obci B je jiná MŠ nebo pracoviště jiné MŠ, pak tato MŠ v obci A je MŠ v obci s více než 1 MŠ.

V programové aplikaci je vyplnění položky vyžadováno pouze u ředitelství, jehož součástí je mateřská škola a zřizovatelem je kraj, obec nebo svazek obcí.

- V oddíle XIV, sl. 6 budou vykázáni v přepočtených počtech všichni asistenti pedagoga (ř. 1400 až 1401g) a vychovatelé (ř. 1402b) působící ve speciálních třídách určených pro děti/žáky se zdravotním postižením, tj. zřízených podle § 16 odst. 9. Neuvádějí se asistenti pedagoga a vychovatelé ve třídách škol při zdravotnickém zařízení (MŠ, resp. ZŠ), přípravných třídách pro děti v posledním roce před zahájením povinné školní docházky a třídách škol při zařízeních pro výkon ústavní výchovy nebo ochranné výchovy, pokud tyto třídy nejsou zřízeny jako třídy speciální. Pokud jsou v odd. XIV ve výkaze R 13-01 uvedeni asistenti pedagoga nebo vychovatelé ve speciálních třídách u určitého druhu školy, měly by být v odpovídajícím výkaze o škole vykázány speciální třídy.
- V případě, že má ZŠ k některému žákovi ze ŠPZ doporučeného asistenta pedagoga pro ZŠ (NFN kód má na 7. pozici písmeno A) a část úvazku tohoto asistenta pedagoga je určena i pro podporu žáka ve školní družině/klubu (uvedeno v textu doporučení), bude v odd. XIV, sl. 4 výkazu R 13-01 vykázána pouze ta část úvazku asistenta pedagoga, která přísluší jeho působení ve škole. Část úvazku asistenta pedagoga odpovídající jeho působení ve školní družině se vykáže ve výkaze Z 2-01.
- Vychovatelé v družinách a školních klubech budou vykázáni na výkaze Z 2-01, na výkaze R 13-01 se neuvádějí. Pokud tentýž pracovník současně na škole vykonává např. činnost učitele i vychovatele ve školní družině/školním klubu, bude ve fyzických osobách uveden jednak na výkaze R 13-01 a jednak na výkaze Z 2-01. V přepočtených osobách bude na obou výkazech uvedena pouze odpovídající část jeho úvazku. To obdobně platí i pro speciální pedagogy působící v SPC při škole a také pro asistenty pedagoga působící zároveň ve školském zařízení (např. ve školní družině).
-

Z 14-01

Upozornění na změny ve formuláři výkazu:

V odd. XII bylo doplněno sledování počtu dětí s mentální postižením v členění dle závažnosti postižení – ř. 1201a, 1201b a 1201c.

Při sestavování výkazu postupujte podle Metodického pokynu k jeho vyplnění.

Pro snazší orientaci je v textech většiny chybových hlášení uvedeno číslo řádku/číslem sloupce příslušného oddílu podle vzorového formuláře výkazu.

- V odd. VI, ř. 0609a až 0612b se vykazují **počty skupin** (výchovných nebo rodinných v dalším členění), **nikoliv počty dětí** v těchto skupinách.
- Pokud ve vykazujícím zařízení (nikoliv ve škole při vykazujícím zařízení) výjimečně působí učitelé, budou uvedeni v odd. X pouze v ř. 1000.
- Věnujte pozornost vyplnění oddílu II:

V odd. II se uvádějí všechny děti se SVP. V ř. 0202 lze uvést jen děti se zdravotním postižením s platným doporučením ŠPZ, jejich počet musí odpovídat počtu dětí uvedených v ř. 1210 oddílu XII – děti se zdrav. postižením. Pokud vykazující školské zařízení vykázalo k 31. 10. 2023 v ř. 0220 děti s přiznaným PO s kódem NFN, zpřístupní se po odeslání výkazu Z 14-01 v horní části stránky možnost vyplnit přílohu R 43-01. Tato příloha se vyplní a odešle pouze v případě, že jsou děti aktuálně k 31. 10. 2023 poskytována ve vykazujícím školském zařízení podpůrná opatření personálního charakteru s normovanou finanční náročností (příslušný kód NFN začíná nulou a na 7. pozici kódu NFN je písmeno B). Pokud zařízení aktuálně neposkytuje žádné podpůrné opatření personálního charakteru s kódem NFN pro školské zařízení, vyplní kontaktní údaje a zaškrtně ve výkaze R 43-01 políčko „Žádná podpůrná opatření v rozhodném období k 31. 10. 2023“. Tímto se odešle správnému úřadu informace, že za tento subjekt nebudou předána žádná data přílohy R 43-01. Vyplnění této přílohy nezakládá nárok na poskytování finančních prostředků v roce 2023. Pro potřeby financování podpůrného opatření v roce 2023 je nutno vykazovat data průběžně ve výkaze R 44-99.

- V ř. 0220 děti s přiznaným PO s kódem NFN budou uvedeny pouze děti, kterým je poskytováno podpůrné opatření **s kódem NFN pro školské zařízení** (na 7. pozici kódu je písmeno B).
- Správnost vykazování dětí podle SVP v jednotlivých rádcích oddílů II a XII lze ověřit prostřednictvím převodníku identifikátoru znevýhodnění, který je k dispozici přímo v programové aplikaci pro pořízení výkazu Z 14-01 pod tlačítkem „Převodník identifikátoru“.

Z 15-01

Při sestavování výkazu postupujte podle Metodického pokynu k jeho vyplnění.

Pro snazší orientaci je v textech většiny chybových hlášení uvedeno číslo řádku/číslem sloupce příslušného oddílu podle vzorového formuláře výkazu.

- Upozornění na definici pravidelné docházky:

Pravidelnou docházkou se rozumí přihlášení k zájmovému vzdělávání, které není pravidelnou denní docházkou a které se koná po dobu nejméně 5 po sobě jdoucích měsíců v období školního vyučování pravidelně s výjimkou období školních prázdnin alespoň jednou za

1. týden v rozsahu alespoň 1 hodiny, nebo
2. 2 týdny v rozsahu alespoň 2 hodin.

- Upozornění na definici jednotky výkonu ve středisku volného času (novela vyhl. č. 310/2018 Sb., o krajských normativech):

Jednotkou výkonu ve středisku volného času je

1. 1 dítě, 1 žák, 1 student, který je přijat k 1 nebo více zájmovým, výchovným, rekreačním nebo vzdělávacím činnostem s pravidelnou docházkou podle vyhlášky upravující zájmové vzdělávání, které se konají v rozsahu nejvýše 3 hodiny týdně v průměru po dobu nejméně 5 po sobě jdoucích měsíců v období školního vyučování s výjimkou období školních prázdnin,
2. 1 dítě, 1 žák, 1 student, který je přijat k 1 nebo více zájmovým, výchovným, rekreačním nebo vzdělávacím činnostem s pravidelnou docházkou podle vyhlášky upravující zájmové vzdělávání, které se konají v rozsahu více než 3 hodiny týdně v průměru po dobu nejméně 5 po sobě jdoucích měsíců v období školního vyučování s výjimkou období školních prázdnin,
3. 1 dítě, 1 žák, 1 student, který je přijat k 1 nebo více táborům, a to na dobu alespoň 5 po sobě jdoucích dnů.

- Věnujte pozornost vyplnění oddílu V:

V odd. V se uvádějí všichni účastníci se SVP. V ř. 0502 lze uvést jen účastníky se zdravotním postižením s platným doporučením ŠPZ. Rovněž v ř. 0509 lze uvádět jen účastníky diagnostikované ŠPZ jako mimořádně nadané. Pokud vykazující školské zařízení vykazovalo k 31. 10. 2023 v ř. 0510 účastníky s přiznaným PO s kódem NFN, zpřístupní se po odeslání výkazu Z 15-01 v horní části stránky ředitelství možnost vyplnit přílohu R 43-01. Tato příloha se vyplní a odešle pouze v případě, že jsou dítěti aktuálně k 31. 10. 2023 poskytována ve vykazujícím školském zařízení podpůrná opatření personálního charakteru s normovanou finanční náročností (příslušný kód NFN začíná nulou a na 7. pozici kódu NFN je písmeno B). Pokud zařízení aktuálně neposkytuje žádné podpůrné opatření personálního charakteru s kódem NFN pro školské zařízení, vyplní kontaktní údaje a zaškrtně ve výkaze R 43-01 políčko „Žádná podpůrná opatření v rozhodném období k 31. 10. 2023“. Tímto se odešle správnému úřadu informace, že za tento subjekt nebudou předána žádná data přílohy R 43-01. Vyplnění této přílohy nezakládá nárok na poskytování finančních prostředků v roce 2023. Pro potřeby financování podpůrného opatření v roce 2023 je nutno vykazovat data průběžně ve výkaze R 44-99.

- V ř. 0510 účastníci s přiznaným PO s kódem NFN budou uvedeni pouze ti účastníci, kterým je poskytováno podpůrné opatření **s kódem NFN pro školské zařízení** (na 7. pozici kódu je písmeno B).
- Správnost vykazování účastníků podle SVP v jednotlivých řádcích oddílu V lze ověřit prostřednictvím převodníku identifikátoru znevýhodnění, který je k dispozici přímo v programové aplikaci pro pořízení výkazu Z 15-01 pod tlačítkem „Převodník identifikátoru“.
- V odd. VI, ř. 0604 se vykazují všichni pracovníci, kteří v rámci táborové a další činnosti spojené s pobytem, vykonávají pedagogickou činnost, bez ohledu na druh jejich pracovně právního vztahu k vykazujícímu subjektu (pracovní poměr, dohoda apod.) a na zdroj financování. Každý pracovník se uvede tolikrát, kolika pobytových akcí se zúčastnil. Nezahrnují se pracovníci technicko-hospodářští ani provozní.

V ř. 0602a bude uveden počet účastníků přijatých k 1 nebo více táborům, a to na dobu **alespoň 5 po sobě jdoucích dnů**, přičemž každý účastník je započten **pouze jednou**.

Z 17-01

Při sestavování výkazu postupujte podle Metodického pokynu k jeho vyplnění.

Pro snazší orientaci je v textech většiny chybových hlášení uvedeno číslo řádku/číslem sloupce příslušného oddílu podle vzorového formuláře výkazu.

- V roce 2021 byl rozšířen číselník typů zařízení školního stravování o **typ L15 – výdejna lesní mateřské školy**, ta může zajišťovat školní stravování pouze pro děti lesní mateřské školy (jak vlastní, tak případně pro děti jiné lesní mateřské školy) a dále může stravovat vlastní zaměstnance i veřejnost (tedy ostatní pravidelně stravované).
- Pokud na výkaze nevyplňujete oddíl V (jedná se o vývařovnu nebo zařízení školního stravování mimo provoz), je nutné na stránce tohoto oddílu zaškrtnout políčko „Oddíl se nevyplňuje“, které je umístěno mezi záhlavím oddílu a tabulkou „Vložit další záznam: Volba hodnot“. Následně se program automaticky vrátí na stránku výkazu s nabídkou oddílů a příslušný oddíl se označí jako vyplněný a zkontrolovaný, tj. zeleně. Totéž platí, i pokud na výkaze nevyplňujete oddíl VII (nedovážíte/neodvážíte stravu ze zařízení zapsaného do rejstříku nebo vyplňujete výkaz za zařízení mimo provoz nebo za náhradní stravování).

- Zadávání identifikačního čísla školy, kterou navštěvují strážníci vykazující školní jídelny, v oddíle V: Zadává se zde příslušné IZO uvedené v rejstříku/číslo části pracoviště (ve tvaru 999999999/99, tedy např. 123456789/01) buď přímo, nebo prostřednictvím vyhledávače - tlačítko „Najdi IZO“. Po zadání alespoň jednoho vyhledávacího parametru se nabídne k výběru seznam odpovídajících škol. Ve výjimečném případě, kdy strážníci jsou umístěni v zařízení pro výkon ústavní výchovy nebo ochranné výchovy nebo pro preventivní péči (dětský domov, dětský domov se školou, výchovný ústav, diagnostický ústav, středisko výchovné péče) a nenavštěvují žádnou školu, lze zapsat IZO tohoto zařízení. Po vyplnění počtu strážníků ze zvolené (zadané) školy v tabulce „Vložení hodnot“ lze pokračovat tlačítkem „Uložení a kontrola“. Pokud jsou údaje uvedeny správně, zobrazí se v tabulce v horní části obrazovky řádek doplněný o údaje z rejstříku (označení a adresa školy, kód druhu školy a kód jejího zřizovatele). Zároveň se u vloženého řádku zobrazí zelený terčík a pod tabulkou se nabídnou tlačítka „Kontrola oddílu“ a „Zpět na výkaz“, které provede návrat bez kontrol, ale údaje zůstanou zapsány. V oddíle V se vyplní tolik řádků, z kolika škol (odloučených pracovišť) jsou strážníci stravující se v daném zařízení.
- Zadávání identifikačního čísla zařízení, resp. odloučeného pracoviště odkud nebo kam se jídlo dováží v oddíle VII: Zadává se zde příslušné IZO uvedené v rejstříku/číslo části pracoviště (ve tvaru 999999999/99, tedy např. 123456789/01) buď přímo, nebo prostřednictvím vyhledávače - tlačítko „Najdi IZO“. Po zadání alespoň jednoho vyhledávacího parametru se nabídne k výběru seznam odpovídajících zařízení. Po vyplnění údajů v tabulce „Vložení hodnot“ lze pokračovat tlačítkem „Uložení a kontrola“. Pokud jsou údaje uvedeny správně, zobrazí se v tabulce v horní části obrazovky. Zároveň se u vloženého řádku zobrazí zelený terčík a pod tabulkou se nabídnou tlačítka „Kontrola oddílu“ a „Zpět na výkaz“, které provede návrat bez kontrol, ale údaje zůstanou zapsány.
- Pokud je zařízení k 31. 10. 2023 mimo provoz pouze krátkodobě (např. z důvodu probíhající opravy, karanténního opatření apod.) a bude ve školním roce 2023/2024 dále pokračovat ve své činnosti, vyplní se výkaz stejným způsobem jako za kterékoliv jiné aktivní zařízení. Správní úřady zajistí, aby v tomto případě zapsaní stravování (odd. I, resp. odd. II) nebyli vykazováni dvakrát (tzn. že budou uvedeni u zařízení, které je „krátkodobě mimo provoz“, nikoliv u zařízení, kde se dočasně stravují). Uvařená/vydaná jídla vykáže zařízení, kde se k 31. 10. 2023 stravují.
- Ředitelství vyplní a odešle tolik výkazů Z 17-01, na kolika odloučených pracovištích zapsaných ve školském rejstříku poskytuje školní stravování (tomu musí odpovídat tlačítka v pořizovacím programu na stránce ředitelství).
- Kód určující, o jaké zařízení školního stravování se jedná (výdejna, školní jídelna, vývařovna), musí být vždy v souladu s typem zařízení školního stravování/odloučeného pracoviště uvedeným v pracovním souboru rejstříku škol a školských zařízení. V případě, že typ uvedený v rejstříku neodpovídá skutečnosti, je třeba kontaktovat MŠMT - email: rejstrik@msmt.cz.
- Prostřednictvím výkazu Z 17-01 se nepředávají údaje za školní bufet.
- Stravu dietních strážníků donesenou z domova a ve školní jídelně/výdejně pouze ohřátou **nelze vykazovat jako školní stravování**. Takováto jídla nebudou uvedena v odd. III jako uvařená ani vydaná a strážník nebude uveden v odd. I, pokud neodebírá ještě jiná jídla připravená/vydaná školní jídelnou (např. z domova si donáší obědy, ve školní jídelně odebírá doplňková jídla, v odd. I bude vykázan jako strážník odebírající pouze doplňková jídla – sl. 5).
- Vykazování stravy nad rámec vyhlášky o školním stravování v odd. II:

Stravování, pro něž je do výdejny odvážena strava nad rámec vyhlášky (např. žáci ZŠ odebírající přesnídávky, pracovníci škol a školských zařízení, „cizí“ stravování – mimo školní stravování, apod.) se uvedou pouze v ř. 0201. Blíže viz Pokyny a vysvětlivky k vyplnění, kde je uveden také příklad.

- Upozornění na problémy při vyplňování výkazu:

1. Strážníci = pouze děti, žáci, studenti, kteří odebírají stravu v souladu s § 4 vyhlášky č. 107/2005 Sb., o školním stravování. Ti, kteří odebírají stravu nad rámec vyhlášky, se považují za ostatní pravidelně stravované.

Stravování = všichni, kdo se pravidelně stravují v ŠJ/výdejně (strážníci + ostatní, včetně pracovníků škol).

2. Odd. I: Vyplňují se pouze ti, kteří jsou v daném zařízení školního stravování zapsáni, tj. přímo se stravují nebo odebírají stravu (NE ti, kterým je jídlo odváženo do výdejny). Vývařovna smí v oddíle I uvést v ř. 0113 až 0114a pouze vlastní zaměstnance, kteří zde přímo odebírají stravu.

3. Odd. II: Vyplňují zařízení školního stravování, která odvázejí stravu do výdejen zapsaných v rejstříku. Údaje o těchto stravovaných se dále objeví pouze v odd. VII - jako pravidelně stravované v odd. I a V je vykazuje výdejna, ve které se tyto stravování skutečně stravují! Údaje o uvařeném (nikoli vydaném!!!) jídle pro ně budou uvedeny i v odd. III.

4. Odd. III: Vyplní se skutečné počty vydaných a uvařených jídel. Jako vydaná se uvádějí pouze jídla skutečně vydaná v dané školní jídelně/výdejně, jako uvařená jídla se uvedou všechna jídla uvařená v daném zařízení. Pokud zařízení odváží jídlo do výdejny, nesmí se údaj ve sl. 3 rovnat údaji ve sl. 5. Výdejna smí ve sl. 5 vyplnit jen ř. 0303 až 0306. Vývařovna smí ve sl. 2 až 3a uvést stravu vydanou vlastním zaměstnancům uvedeným v oddíle I.

5. Odd. V: Uvádějí se pouze údaje o stravnících uvedených v odd. I, ř. 0101 (0102 až 0112).

6. Odd. VII: Uvádějí se jednak údaje o počtech stravovaných, kterým se jídlo odváží do výdejen zapsaných v rejstříku (počty odpovídají odd. II) anebo také údaje o počtech stravovaných, pro které se jídlo dováží ze zařízení zapsaného v rejstříku (stravování uvedení v odd. I).

• **ZAŘÍZENÍ ŠKOLNÍHO STRAVOVÁNÍ V EKONOMICKÉM PRONÁJMU:**

Pronajímá-li obec jako zřizovatel zařízení školního stravování soukromé fyzické či právnické osobě, mělo by toto zařízení být vyřazeno z rejstříku jako obecní a mělo by být zařazeno jako soukromé. Zařízení nesmí být vykázáno jako obecní.

Pokud školní jídelna/výdejna nebyla takto v rejstříku ošetřena, vykáže se jako náhradní stravování se všemi důsledky (neuvádějí se: pracovníci ani ostatní pravidelně stravovaní (ř. 0113, 0114)).

S 18-01

Při sestavování výkazu postupujte podle Metodického pokynu k jeho vyplnění.

Pro snazší orientaci je v textech většiny chybových hlášení uvedeno číslo řádku/číslem sloupce příslušného oddílu podle vzorového formuláře výkazu.

- Výkaz sestavují jazykové školy s právem státní jazykové zkoušky (dále jen „jazyková škola s právem SJZ“) zapsané do rejstříku.

Dále tento výkaz sestavují i jazykové školy, které nejsou zapsané do rejstříku (dále jen „jazykové školy ostatní“), pokud organizují jednoleté kurzy cizích jazyků s denní formou výuky určené pro absolventy středních škol a konzervatoří, kteří úspěšně vykonali první maturitní zkoušku nebo absolutorium v konzervatoři v kalendářním roce, ve kterém zahájí studium v tomto kurzu, a jsou uvedeny v seznamu zveřejněném na www.msmt.cz vedeném v souladu s vyhláškou č. 19/2014 Sb., o zápisu vzdělávacích institucí do seznamu vedeného pro účely státní sociální podpory a důchodového pojištění a o studiu v jednoletých kurzech cizích jazyků s denní výukou. Jazykové školy ostatní vyplňují ve výkaze pouze vybrané údaje oddílu I za tyto kurzy.

Z 19-01

Při sestavování výkazu postupujte podle Metodického pokynu k jeho vyplnění.

Pro snazší orientaci je v textech většiny chybových hlášení uvedeno číslo řádku/číslem sloupce příslušného oddílu podle vzorového formuláře výkazu.

- Věnujte pozornost vyplnění oddílu VI:

V odd. VI se uvádějí všichni ubytovaní se SVP. V ř. 0602 lze uvést jen ubytované se zdravotním postižením s platným doporučením ŠPZ, jejich počet musí odpovídat počtu ubytovaných uvedených v odd. IX – ubytovaní žáci/studenti se zdrav. postižením. Pokud vykazující školské ubytovací zařízení vykázalo k 31. 10. 2023 v ř. 0608 ubytované s priznaným PO s kódem NFN, zpřístupní se po odeslání výkazu Z 19-01 v horní části stránky ředitelství možnost vyplnit přílohu R 43-01. Tato příloha se vyplní a odešle pouze v případě, že jsou někomu z ubytovaných aktuálně k 31. 10. 2023 poskytována ve vykazujícím školském zařízení podpůrná opatření personálního charakteru s normovanou finanční náročností (příslušný kód NFN začíná nulou a na 7. pozici kódu NFN je písmeno B). Pokud zařízení aktuálně neposkytuje žádné podpůrné opatření personálního charakteru s kódem NFN pro školské zařízení, vyplní kontaktní údaje

a zaškrtně ve výkaze R 43-01 políčko „Žádná podpůrná opatření v rozhodném období k 31. 10. 2023“. Tímto se odešle správnému úřadu informace, že za tento subjekt nebudou předána žádná data přílohy R 43-01. Vyplnění této přílohy nezakládá nárok na poskytování finančních prostředků v roce 2023. Pro potřeby financování podpůrného opatření v roce 2023 je nutno vykazovat data průběžně ve výkaze R 44-99.

- V ř. 0608 ubytování s přiznaným PO s kódem NFN budou uvedeni pouze ti ubytovaní, kterým je poskytováno podpůrné opatření s **kódem NFN pro školské zařízení** (na 7. pozici kódu je písmeno B).
- Správnost vykazování ubytovaných podle SVP v jednotlivých řádcích oddílů VI a IX lze ověřit prostřednictvím převodníku identifikátoru znevýhodnění, který je k dispozici přímo v programové aplikaci pro pořízení výkazu Z 19-01 pod tlačítkem „Převodník identifikátoru“.
- Ředitelství domova mládeže vyplní a odešle tolik výkazů Z 19-01, na kolika odloučených pracovištích zapsaných ve školském rejstříku poskytuje školní ubytování (tomu odpovídají tlačítka v pořizovacím programu na stránce ředitelství).

Z 23-01

Při sestavování výkazu postupujte podle Metodického pokynu k jeho vyplnění.

Pro snazší orientaci je v textech většiny chybových hlášení uvedeno číslo řádku/číslem sloupce příslušného oddílu podle vzorového formuláře výkazu.

Upozornění na možnost importu dat do výkazu Z 23-01:

Již od sběru dat zahajovacích výkazů ke školnímu roku 2021/22 je v případě výkazů S 1-01, Z 2-01, Z 23-01 a Z 33-01 **umožněno předávání údajů za podpory importu CSV souborů** – všechny potřebné informace pro tuto funkcionalitu (přehled položek ve formulářích výkazů, struktury jednotlivých CSV souborů a vzorové CSV soubory a základní pravidla pro tvorbu CSV) naleznete pod odkazem Informace. Nadále je umožněno zadávat údaje do uvedených výkazů také manuálně, pokud školy/školská zařízení nemají k dispozici přenosové CSV soubory.

- Počínaje sběrem dat v roce 2021 jsou výkazy Z 23-01 předávány samostatně za jednotlivá pracoviště PPP – v souvislosti s tím bylo upraveno záhlaví výkazu, zobrazuje se číslo části (tedy vykazujícího pracoviště) a nevyplňuje se údaj o počtu pracovišť (jednotlivá pracoviště předávají samostatně výkazy).
-
- V oddíle IX výkazu se uvádějí klienti (klient je jen ten, kterému byla v uplynulém školním roce poskytnuta péče a o němž vede poradna dokumentaci), jimž byla poskytnuta péče v průběhu minulého školního roku podle typu péče a převažujícího důvodu příchodu. Pokud byla klientovi současně poskytnuta péče individuální i skupinová, bude zahrnut jak do sloupce 2, tak i do sloupce 3. Při rozpisu do sl. 5 až 10 bude každý klient uveden právě jednou podle dominantního důvodu příchodu. Celkový počet klientů rozepsaných ve sl. 5 až 10 musí odpovídat počtu klientů uvedených v oddíle VIII Klienti, jimž byla poskytnuta péče ve školním roce 2022/23, podle převažujícího závěru vyšetření ve sloupci 2.
- Věnujte pozornost vyplnění oddílu VII – ROZDÍLNÉMU ČLENĚNÍ KLIENTŮ DO JEDNOTLIVÝCH ŘÁDKŮ ODDÍLU oproti oddílům VIII a IX: V odd. VIII a IX budou klienti rozepsáni do řádků podle toho, jakou školu v uplynulém školním roce navštěvovali. Pro vykazání je rozhodující škola, kterou klient navštěvoval v době prvního kontaktu ve sledovaném školním roce (mezi 1. 9. 2022 a 31. 8. 2023). Uvádí se i klienti ze školských zařízení podle školy, kterou navštěvovali. Na rozdíl od odd. VII, kde budou klienti rozepsáni podle toho, pro kterou úroveň vzdělávání (druh školy/typ třídy) je určeno vystavené doporučení. Klient tedy může být uveden ve více řádcích odd. VII, pokud obdržel doporučení pro různé druhy škol. Na příslušném řádku pak bude uveden ve fyzických osobách ve sloupci 2 maximálně jednou, ale dále může mít na téže řádce rozepsáno více převažujících stupňů PO ve sloupcích 4 až 8, pokud mu bylo vydáno více doporučení pro tento druh školy s různým převažujícím stupněm PO. Součet hodnot ve sl. 4 až 8 může být větší než údaj ve sl. 2. Počet klientů uvedený v řádku 0714 může být nižší než součet klientů v jednotlivých řádcích 0701 až 0713, nesmí však být vyšší.

Příklad: Klient (žák běžné třídy základní školy) během sledovaného školního roku obdržel doporučení pro ZŠ v září s 2. stupněm PO, následně další doporučení pro ZŠ v lednu s 3. stupněm PO a v červnu obdržel tentýž klient doporučení s 3. stupněm PO pro SŠ, na kterou nastupuje v příštím školním roce. - Tento klient bude vykazán v odd. VII na řádku 0703 ve sloupci 2 jednou jako fyzická osoba, která získala doporučení pro ZŠ, dále bude na řádku 0703 vykazán ještě ve

sloupcích 5 a 6 (pro ZŠ získal doporučení s 2. a následně s 3. stupněm PO). Bude ale také vykázán na řádku 0704 ve sloupci 2 jako fyzická osoba, která získala doporučení pro SS a dále ve sloupci 6 (neboť se jednalo o 3. stupeň PO).

S 24-01

Při sestavování výkazu postupujte podle Metodického pokynu k jeho vyplnění.

Pro snazší orientaci je v textech většiny chybových hlášení uvedeno číslo řádku/číslem sloupce příslušného oddílu podle vzorového formuláře výkazu.

- Od sběru dat zahajovacích výkazů ke školnímu roku 2020/21 je v případě výkazu S 24-01 umožněno **předávání údajů za podpory importu CSV souborů**. Nadále je umožněno zadávat údaje do výkazu také manuálně, pokud školy nebudou mít k dispozici přenosové CSV soubory.
- Věnujte pozornost vyplnění oddílu I:

Pokud škola vykázala k 30. 9. 2023 v ř. 0102c žáky s přiznaným PO s kódem NFN, zpřístupní se po odeslání výkazu S 24-01 v horní části stránky ředitelství možnost vyplnit přílohu R 43-01. Tato příloha se vyplní a odešle pouze v případě, že jsou žákovi aktuálně k 30. 9. 2023 poskytována podpůrná opatření personálního charakteru s normovanou finanční náročností (příslušný kód NFN začíná nulou). Pokud škola aktuálně neposkytuje žádné podpůrné opatření personálního charakteru, vyplní kontaktní údaje a zaškrtně ve výkaze R 43-01 políčko „Žádná podpůrná opatření v rozhodném období k 30. 9. 2023“. Tímto se odešle správnímu úřadu informace, že za tento subjekt nebudou předána žádná data přílohy R 43-01. Vyplnění této přílohy nezakládá nárok na poskytování finančních prostředků v roce 2023. Pro potřeby financování podpůrného opatření v roce 2023 je nutno vykazovat data průběžně ve výkaze R 44-99.

- V oddílech I až V je rozdělen hudební obor do dvou sloupců podle formy a organizace výuky (viz RVP ZUV) - na výuku individuální, příp. skupinovou a na kolektivní. V kolektivní výuce se uvedou jen ti žáci, kteří se věnují orchestrální, souborové nebo komorní hře nebo sborovému zpěvu a neúčastní se individuální nebo skupinové výuky. Žák může být uveden v obou sloupcích pouze tehdy, pokud platí úhradu za vzdělávání dvakrát. Nezaměňujte výuku skupinovou v rámci oboru s individuální výukou a výuku kolektivní. Žáci hudebního oboru s individuální výukou budou vykázáni ve sloupci 7 i v případě, že v prvním pololetí mají pouze hudební nauku.
- V záhlaví do položky Počet odloučených pracovišť se uvádějí jen aktivní pracoviště, tj. ta která mají žáky, popř. neaktivní pracoviště, která mají absolventy z minulého školního roku.

Z 27-01

Při sestavování výkazu postupujte podle Metodického pokynu k jeho vyplnění.

Pro snazší orientaci je v textech většiny chybových hlášení uvedeno číslo řádku/číslem sloupce příslušného oddílu podle vzorového formuláře výkazu.

- Pro oddíly III (sloupec c) a IV (sloupec b) byl doplněn číselník druhu vzdělávání novým kódem **61 – střední vzdělávání s maturitní zkouškou i výučním listem** – jedná se o tzv. „dvojjobory“ (L0 + H) – v odd. III a IV bude vykazován pouze příslušný maturitní obor s druhem vzdělávání 61.
- Věnujte pozornost vyplnění oddílu V:

Pokud středisko praktického vyučování vykázalo k 30. 9. 2023 v ř. 0510 žáky s přiznaným PO s kódem NFN, zpřístupní se po odeslání výkazu Z 27-01 v horní části stránky ředitelství možnost vyplnit přílohu R 43-01. Tato příloha se vyplní a odešle pouze v případě, že jsou žákovi aktuálně k 30. 9. 2023 poskytována ve vykazujícím zařízení podpůrná opatření personálního charakteru s normovanou finanční náročností (příslušný kód NFN začíná nulou a na 7. pozici kódu NFN je písmeno B). Pokud zařízení aktuálně neposkytuje žádné podpůrné opatření personálního charakteru s kódem NFN pro školské zařízení, vyplní kontaktní údaje a zaškrtně ve výkaze R 43-01 políčko „Žádná podpůrná opatření v rozhodném období k 30. 9. 2023“. Tímto se odešle správnímu úřadu informace, že za tento subjekt nebudou předána

žádná data přílohy R 43-01. Vyplnění této přílohy nezakládá nárok na poskytování finančních prostředků v roce 2023. Pro potřeby financování podpůrného opatření v roce 2023 je nutno vykazovat data průběžně ve výkaze R 44-99.

- V ř. 0510 žáci s přiznaným PO s kódem NFN budou uvedeni pouze ti žáci, kterým je poskytováno podpůrné opatření **s kódem NFN pro školské zařízení** (na 7. pozici kódu je písmeno B).
- Instruktoři žáků se nevykazují.

Z 33-01

Při sestavování výkazu postupujte podle Metodického pokynu k jeho vyplnění.

Pro snazší orientaci je v textech většiny chybových hlášení uvedeno číslo řádku/číslem sloupce příslušného oddílu podle vzorového formuláře výkazu.

Upozornění na možnost importu dat do výkazu Z 33-01:

Již od sběru dat zahajovacích výkazů ke školnímu roku 2021/22 je v případě výkazů S 1-01, Z 2-01, Z 23-01 a Z 33-01 **umožněno předávání údajů za podpory importu CSV souborů** – všechny potřebné informace pro tuto funkcionalitu (přehled položek ve formulářích výkazů, struktury jednotlivých CSV souborů a vzorové CSV soubory a základní pravidla pro tvorbu CSV) naleznete pod odkazem Informace. Nadále je umožněno zadávat údaje do uvedených výkazů také manuálně, pokud školy/školská zařízení nemají k dispozici přenosové CSV soubory.

- Počínaje sběrem dat v roce 2021 jsou výkazy Z 33-01 předávány **samostatně za jednotlivá pracoviště SPC** – v souvislosti s tím bylo upraveno záhlaví výkazu, zobrazuje se **číslo části** (tedy vykazujícího pracoviště) a nevyplňuje se údaj o počtu pracovišť (jednotlivá pracoviště předávají samostatné výkazy).
- V oddíle II výkazu se uvádějí klienti (klient je jen ten, kterému byla v uplynulém školním roce poskytnuta péče a o němž vede speciálně pedagogické centrum dokumentaci), jimž byla poskytnuta péče v průběhu minulého školního roku. Při rozpisu do sl. 4 až 11 bude každý klient uveden právě jednou podle druhu znevýhodnění.
- Věnujte pozornost vyplnění oddílu VII – ROZDÍLNÉMU ČLENĚNÍ KLIENTŮ DO JEDNOTLIVÝCH ŘÁDKŮ ODDÍLU oproti oddílu II: V odd. II budou klienti rozepsáni do řádků podle toho, jakou školu v uplynulém školním roce navštěvovali. Pro vykázání je rozhodující škola, kterou klient navštěvoval v době prvního kontaktu ve sledovaném školním roce (mezi 1. 9. 2022 a 31. 8. 2023). Uvádí se i klienti ze školských zařízení podle školy, kterou navštěvovali. Na rozdíl od odd. VII, kde budou klienti rozepsáni podle toho, pro kterou úroveň vzdělávání (druh školy/typ třídy) je určeno vystavené doporučení. Klient tedy může být uveden ve více řádcích odd. VII, pokud obdržel doporučení pro různé druhy škol. Na příslušném řádku pak bude uveden ve fyzických osobách ve sloupci 2 maximálně jednou, ale dále může mít na témže řádku rozepsáno více převažujících stupňů PO ve sloupcích 4 až 8, pokud mu bylo vydáno více doporučení pro tento druh školy s různým převažujícím stupněm PO. Součet hodnot ve sl. 4 až 8 může být větší než údaj ve sl. 2. Počet klientů uvedený v řádku 0714 může být nižší než součet klientů v jednotlivých řádcích 0701 až 0713, nesmí však být vyšší.

Příklad: Klient (žák běžné třídy základní školy) během sledovaného školního roku obdržel doporučení pro ZŠ v září s 2. stupněm PO, následně další doporučení pro ZŠ v lednu s 3. stupněm PO a v červnu obdržel tentýž klient doporučení s 3. stupněm PO pro SŠ, na kterou nastupuje v příštím školním roce. Tento klient bude vykázán v odd. VII na řádku 0703 ve sloupci 2 jednou jako fyzická osoba, která získala doporučení pro ZŠ, dále bude na řádku 0703 vykázán ještě ve sloupcích 5 a 6 (pro ZŠ získal doporučení s 2. a následně s 3. stupněm PO). Bude ale také vykázán na řádku 0704 ve sloupci 2 jako fyzická osoba, která získala doporučení pro SŠ a dále ve sloupci 6 (neboť se jednalo o 3. stupeň PO).

Z 34-01

Při sestavování výkazu postupujte podle Metodického pokynu k jeho vyplnění.

Pro snazší orientaci je v textech většiny chybových hlášení uvedeno číslo řádku/číslem sloupce příslušného oddílu podle vzorového formuláře výkazu.

- Počínaje sběrem dat v roce 2021 jsou výkazy Z 34-01 předávány **samostatně za jednotlivá pracoviště SVP** – v souvislosti s tím bylo upraveno záhlaví výkazu, zobrazuje se **číslo části** (tedy vykazujícího pracoviště).

R 43-01

Při sestavování přílohy postupujte podle Metodického pokynu k jejímu vyplnění.
Další informace naleznete také v Návodu k vyplnění přílohy R 43-01.

Sběr dat přílohy R 43-01 je ve sběrové aplikaci formálně rozdělen na dvě části, příloha R 43-01 předávaná podle stavu **k 30. 9. 2023** je označena jako **R 43-01 A** a příloha R 43-01 předávaná podle stavu **k 31. 10. 2023** je označena jako **R 43-01 B**. Vyplňování obou příloh je analogické, každá příloha má své samostatné tlačítko pro pořízení dat (Pořízení k 30.9./Pořízení k 31.10.), které se školám a školským zařízením zobrazí ve sběrové aplikaci až v termínu, kdy probíhá sběr příslušného výkazu o škole/školském zařízení, jehož je přílohou (v němž byly vyplněny děti/žáci/studenti s příznakem PO s kódem NFN). Sběr dat obou příloh se tedy částečně překrývá, v programové aplikaci jsou tyto dvě přílohy rozlišeny jak svým názvem, tak barevně.

R 43-01 A

- Pokud škola/školské zařízení vykáže k 30. 9. 2023 v příslušném výkaze o škole/školském zařízení (výkazy S 1-01, S 4c-01, S 24-01, Z 27-01) děti/žáky/studenty **s příznakem PO s kódem NFN**, zpřístupní se po odeslání výkazu o škole/školském zařízení v horní části stránky ředitelství možnost vyplnit přílohu **R 43-01 A**. Tato příloha se vyplní a odešle pouze v případě, že jsou dítěti/žákovi/studentovi aktuálně k 30. 9. 2023 poskytována ve vykazující škole/školském zařízení podpůrná opatření **personálního charakteru** s normovanou finanční náročností (příslušný kód NFN začíná nulou). Pokud škola/školské zařízení aktuálně neposkytuje žádné podpůrné opatření personálního charakteru, vyplní kontaktní údaje a zaškrtně v příloze R 43-01 A políčko „Žádná podpůrná opatření v rozhodném období k 30. 9. 2023“. Tímto se odešle správnému úřadu informace, že za tento subjekt nebudou předána žádná data přílohy R 43-01 A.
- Vyplnění této přílohy nezakládá nárok na poskytování finančních prostředků v roce 2023. Pro potřeby financování podpůrného opatření v roce 2023 je nutno vykazovat data průběžně ve výkaze R 44-99.
- Prostřednictvím přílohy R 43-01 A se předávají také údaje o všech podpůrných opatřeních personálního charakteru s normovanou finanční náročností ve stupni 2 až 5 aktuálně poskytovaných k rozhodnému datu 30. 9. 2023 dětem vzdělávaným v přípravných třídách základní školy nebo v přípravném stupni základní školy speciální. Tlačítko pro pořízení přílohy R 43-01 A bude v takovém případě základní škole dostupné až po vyplnění výkazu S 4c-01, na němž jsou k 30. 9. 2023 uvedeny děti s příznakem PO s kódem NFN. Do přílohy R 43-01 A k výkazu S 4c-01 **nesmí** být zahrnuta personální podpůrná opatření poskytovaná žákům základní školy, ta jsou předávána prostřednictvím přílohy R 43-01 k výkazu M3 o základní škole, která je generována automaticky z předaných individuálních dat ze školních matrik.
- Vykazování PO, jejichž poskytování začíná nebo končí v období kolem rozhodného data pro předávání přílohy R 43-01 A:

Podpůrná opatření, jejichž **poskytování končí k 30. 9. 2023, se vykazují** v rámci přílohy R 43-01 A (příloha k výkazům S 1-01, S 4c-01, S 24-01, Z 27-01), neboť jsou k 30. 9. 2023 ještě poskytována. To, aby nebyla v roce 2024 hrazena, bude zajištěno jejich odečtením ze sestavy „*Stav personálních PO k financování od 1. 1. 2024*“ na základě správného ukončení ve výkaze R 44-99 (s datem ukončení k 30. 9. 2023).

Podpůrná opatření, jejichž **poskytování bude zahájeno až od 1. 10. 2023**, se v rámci přílohy R 43-01 A k datu 30. 9. 2023 **nevykazují**, neboť k tomuto datu ještě nejsou poskytována, a to ani v případě, že byla vykázána v příloze R 44-99 již v září s datem zahájení poskytování od 1. 10. 2023.

R 43-01 B

- Pokud školské zařízení vykáže k 31. 10. 2023 v příslušném výkaze o školském zařízení (výkazy Z 2-01, Z 14-01, Z 15-01, Z 19-01) děti/žáky/studenty **s přiznaným PO s kódem NFN**, zpřístupní se po odeslání výkazu o školském zařízení v horní části stránky ředitelství možnost vyplnit přílohu R 43-01 B. Tato příloha se vyplní a odešle pouze v případě, že jsou děti/žáci/studenti aktuálně k 31. 10. 2023 poskytována ve vykazujícím školském zařízení podpůrná opatření **personálního charakteru** s normovanou finanční náročností (příslušný kód NFN začíná nulou). Pokud školské zařízení aktuálně neposkytuje žádné podpůrné opatření personálního charakteru, vyplní kontaktní údaje a zaškrtně v příloze R 43-01 B políčko „Žádná podpůrná opatření v rozhodném období k 31. 10. 2023“. Tímto se odešle správnému úřadu informace, že za tento subjekt nebudou předána žádná data přílohy R 43-01 B.
- Vyplnění této přílohy nezakládá nárok na poskytování finančních prostředků v roce 2023. Pro potřeby financování podpůrného opatření v roce 2023 je nutno vykazovat data průběžně ve výkaze R 44-99.
- Vykazování PO, jejichž poskytování začíná nebo končí v období kolem rozhodného data pro předávání přílohy R 43-01 B:

Podpůrná opatření, jejichž **poskytování končí k 31. 10. 2023**, se **vykazují** v rámci přílohy R 43-01 B (příloha k výkazům Z 2-01, Z 14-01, Z 15-01, Z 19-01), neboť jsou k 31. 10. 2023 ještě poskytována. To, aby nebyla v roce 2024 hrazena, bude zajištěno jejich odečtením ze sestavy „*Stav personálních PO k financování od 1. 1. 2024*“ na základě správného ukončení ve výkaze R 44-99 (s datem ukončení k 31. 10. 2023).

Podpůrná opatření, jejichž **poskytování bude zahájeno až od 1. 11. 2023**, se v rámci přílohy R 43-01 B k datu 31. 10. 2023 **nevykazují**, neboť k tomuto datu ještě nejsou poskytována, a to ani v případě, že byla vykázána v příloze R 44-99 již v říjnu s datem zahájení poskytování od 1. 11. 2023.

P 1-04***pro 1. čtvrtletí 2023***

Každá organizace vyplňuje za sledované období od začátku kalendářního roku jeden formulář P 1-04.

DŮLEŽITÁ UPOZORNĚNÍ K VÝKAZU P 1-04 PRO ROK 2023

- mzdové prostředky vyplacené za aktivity v rámci **Národního plánu doučování** (dále jen NPD) **za období leden až srpen 2023**, které musí být zajišťovány pouze v rámci dohod o pracích konaných mimo pracovní poměr a které jsou financované z Národního plánu obnovy (dále jen NPO) (Next Generation EU), se uvádějí v ukazatelích OPPP ze státního rozpočtu vč. ESF a NPO (ř. 0122) a Ostatní osobní náklady (ř. 0123). Přestože se jedná o finanční podporu z EU, nelze zahrnovat pod ESF ani ostatní zdroje!
- **další aktivity a výzvy (kromě NPD) realizované od 1. 1. 2023 a financované z NPO** se uvádějí v ukazatelích „ze státního rozpočtu vč. ESF a NPO“. Nejedná se o ESF ani ostatní zdroje. Bude-li se jednat o dohodu mimo pracovní poměr, uvádějí se v odpovídajících ukazatelích OPPP (OON). V případě pracovního poměru (pracovní smlouvy) v odpovídajících ukazatelích průměrný evidenční počet přepočtený (úvazek) a platy zaměstnanců.
- **Od 1. 1. 2023 se navíc budou NPO/ NPD sledovat v samostatných ukazatelích, týkajících se pouze NPO/NPD, v novém oddíle IX.**, jehož struktura je podobná struktuře oddílu VII. **Oddíl IX. vyplňují** pouze organizace, které vyplácejí plat dle § 109 odst. 3 zákoníku práce a jejich mzdové prostředky jsou přímo financované pouze z kapitoly SR 333 NPO / NPD,
- **minimální mzda pro rok 2023 činí 17 300 Kč.**

PEDAGOGICKÁ INTERVENCE A BEZPLATNÁ JAZYKOVÁ PŘÍPRAVA CIZINCŮ

Hodiny PPČ k zajištění pedagogické intervence (dále jen PI) a bezplatné jazykové přípravy v předškolním, základním vzdělávání, středním vzdělávání a konzervatoři

Školy, vyplácející plat podle § 109 odst. 3 zákoníku práce, budou ve výkazu P1-04 uvádět úvazky pedagogických pracovníků nadále v souladu s přílohou k nařízení vlády č. 75/2005 Sb. (dále jen nařízení vlády), přitom do týdenního rozsahu PPČ se budou zahrnovat i případné hodiny PPČ k zajištění PI a bezplatné jazykové přípravy cizinců. Pokud takové hodiny PPČ budou zajišťovat pedagogičtí pracovníci na dohodu mimo pracovní poměr, vyplacené mzdové prostředky se vykážou v OPPP/OON hrazených ze státního rozpočtu.

S účinností od 1. února 2021 plyne z § 2 odst. 6 zmíněného nařízení vlády: „Týdenní rozsah přímé pedagogické činnosti stanovený v příloze k tomuto nařízení se zvyšuje o 1 hodinu, poskytuje-li pedagogický pracovník pedagogickou

intervenci jako podpůrné opatření. Věta první se nepoužije u pedagogického pracovníka se sjednanou kratší než stanovenou týdenní pracovní dobou a u pedagogického pracovníka, pro kterého je týdenní rozsah přímé pedagogické činnosti stanoven v rozpětí.“ Hodiny PPC k zajištění PI nejsou od 1. 2. 2021 financovány ze SR na základě normované finanční náročnosti dle výkazu R44-99 o podpůrných opatřeních, ale z finančních prostředků ze SR kromě PO, ESF a NPO.

STRAVENKOVÝ PAUŠÁL

Stravenkový paušál se zavedl od roku 2021 jako další forma daňově zvýhodněného stravování poskytovaná v penězích. Nejedná se o mzdu/plat, proto **nebude zahrnut** do mezd/platů bez OPPP/OON ani do OPPP/OON **ve výkazu P 1-04**.

METODICKÝ VÝKLAD PRACOVNÍŠTĚ DLE § 16 ODS. 9 ŠKOLSKÉHO ZÁKONA

Je-li alespoň jedno vykazující pracoviště školy („pracoviště“ definováno v metodice k výkonovým výkazům) speciální (všechny jeho třídy jsou speciální, tj. zřízené podle § 16 odst. 9 ŠZ, s výjimkou přípravných tříd), musí být vykázán rovněž odpovídající druh činnosti školy (např. 51, 52, 56).

EVIDENČNÍ POČET ZAMĚSTNANCŮ

Do evidenčního počtu zaměstnanců se zahrnují všichni stálí i dočasní zaměstnanci, kteří vykonávají závislou práci pro zaměstnavatele a jsou k němu v pracovním, služebním nebo členském poměru (kde součástí členství je též pracovní vztah). Avšak nezáleží na tom, zda jsou skutečně přítomni v práci či nikoliv (např. pro nemoc, dovolená na zotavenou apod.).

Do evidenčního počtu se zahrnují i osoby, které jsou v pracovním poměru, jsou vypláceny z prostředků školy, ale nemají stanoveny hodiny PPC – jedná se např. o zaměstnance, který je tzv. „**na překážkách**“ (zpravidla jde o ředitele školy, kde zřizovatel v souladu s § 166 odst. 3 vyhlásil konkurz na vedoucí pracovní místo, a po dobu trvání překážky v práci na straně zaměstnavatele nevykonává práci pro školu, trvá mu pracovní poměr bez přiděleného druhu práce a škola mu poskytuje jen náhradu platu). nebo o zaměstnance, který čerpá **řádnou dovolenou bezprostředně po mateřské dovolené**.

Do evidenčního počtu se nezahrnují např. zaměstnankyně/nec na mateřské dovolené nebo rodičovské dovolené a zaměstnanci na základě dohod konaných mimo pracovní poměr.

Údaj „**průměrný evidenční počet zaměstnanců ve fyzických osobách**“ vyjadřuje průměrný měsíční počet zaměstnanců na daném druhu činnosti v rámci organizace vždy uváděný od začátku kalendářního roku do konce sledovaného období. Jedná se prakticky o počet zaměstnanců bez ohledu na výši jejich úvazku a počet sjednaných pracovních smluv. V organizaci se jako fyzická osoba vykazuje zaměstnanec vždy jedenkrát, a to zpravidla na druhu činnosti, kde má úvazek nejvyšší.

Vypočítá se jako aritmetický průměr průměrného počtu zaměstnanců za jednotlivé měsíce sledovaného období. U pracovních poměrů, druhů činností i právnických osob nově vzniklých nebo v průběhu sledovaného období se do průměru počítají i měsíce, ve kterých neexistovaly. V těchto měsících se průměrný evidenční počet zaměstnanců ve fyzických osobách rovná "0".

Na konci kalendářního roku se navíc vykazuje **evidenční počet zaměstnanců ve fyzických osobách k datu 31.12.** (v celých číslech).

Průměrný evidenční počet zaměstnanců přepočtený na plnou pracovní dobu (pracovní úvazky) je přepočtem průměrného evidenčního počtu zaměstnanců ve fyzických osobách podle délky jejich pracovních úvazků na zaměstnavatelem stanovenou plnou pracovní dobu (obvykle 40 hodin týdně). Prakticky se jedná o průměrný měsíční úvazek na daném druhu činnosti v rámci organizace od začátku kalendářního roku do konce sledovaného období. Přepočet se provede na základě délky pracovních úvazků podle následujícího vzorce:

$A = B/C$, kde

A – průměrný evidenční počet zaměstnanců přepočtený,

B – součet součinů průměrného evidenčního počtu zaměstnanců ve fyzických osobách za sledované období a příslušné délky jejich týdenního pracovního úvazku,

C – týdenní pracovní doba zavedená u zaměstnavatele.

Na konci III. čtvrtletí vykazují organizace navíc **evidenční počet zaměstnanců přepočtený na plnou pracovní dobu k datu 30.9. (v oddílech V. a III.)**

Kdo se zahrnuje či nezahrnuje do evidenčního počtu a jak se vypočítá průměrný měsíční počet zaměstnanců ve fyzických osobách a přepočtený na plnou pracovní dobu, je podrobně specifikováno v dokumentu *Metodické vysvětlivky* na informační stránce ke sběru dat.

Organizace je povinna **rozepisovat počet zaměstnanců přepočtený na plnou pracovní dobu (úvazky)** a jejich **mzdy/platy včetně všech složek mzdy/platu podle druhů činnosti a skupin profesí/kategorií v souladu s pracovní smlouvou, a to důsledně podle podílu jejich práce v příslušné činnosti či profesi**. To se týká i zařazení ředitelů a zástupců ředitele, jejichž úvazky se vykazují na tom druhu činnosti, kde jsou vykonávány, a zařazování jsou do profesí

podle toho, jaký druh práce vykonávají (např. ředitel a zástupce ředitele školy jsou primárně zařazováni podle číselníku kategorií školských pracovníků do učitelů příslušného druhu školy, ale pokud část úvazku vykonávají např. ve ŠD jako vychovatelé, vykazují tuto část úvazku jako vychovatelé ve ŠD).

U pedagogických pracovníků je nutno rozdělit úvazek důsledně podle počtu hodin přímé pedagogické činnosti (dále jen PPC) ve druhu činnosti anebo v profesi pedagogického pracovníka.

Odměny a další složky mzdy/platu se musí vykazovat na tom druhu činnosti, kde má zaměstnanec úvazek.

U OPPP/OON, včetně dohod konaných mimo pracovní poměr, se rozepisují mzdové prostředky do druhů činnosti podle sjednané dohody konané mimo pracovní poměr a podílu práce v příslušném druhu činnosti. **Všechny mzdové prostředky vyplacené zaměstnanci na dohodu mimo pracovní poměr se vždy vykazují v OPPP/OON (nikdy ne v platech!).**

To platí i při dočasném převedení na jinou práci. Tedy celkový objem vyplacených mzdových prostředků musí být vykázán v tom druhu činnosti a u té skupiny profesí, kde je vykázán příslušný úvazek (pracovní smlouva) nebo je sjednána dohoda mimo pracovní poměr.

Vysvětlení k vybraným komentářům programu:

- **Průměrný měsíční plat nižší než minimální mzda.** => Nelze komentovat zkrácenými úvazky, protože průměrný měsíční plat se přepočítává na plný úvazek, ani délkou trvání pracovního poměru („pracovní poměr netrval celé sledované období“). Doporučujeme zkontrolovat správnost výpočtu průměrného evidenčního počtu zaměstnanců přepočteného na plnou pracovní dobu (zjednodušeně řečeno průměrného měsíčního úvazku od začátku kalendářního roku do konce sledovaného období). Tato chyba se často vyskytuje u právnických osob nebo druhů činnosti, které zahájily/ukončily svoji činnost v průběhu kalendářního roku, nebo u zaměstnanců, kteří uzavřeli/ukončili pracovní poměr v průběhu kalendářního roku. Je-li výpočet správně, je třeba zjistit, zda není důvodem skutečnost, že některý ze zaměstnanců byl ve sledovaném období v pracovní neschopnosti, čerpal neplacené volno nebo měl ošetřování člena rodiny. Takovéto případy je nutné zdůvodnit v komentáři školy.
- **Průměrný evidenční počet zaměstnanců přepočtený na plnou pracovní dobu větší než průměrný evidenční počet ve fyzických osobách.** => *Zjednodušeně řečeno: úvazky na daném druhu činnosti jsou vyšší než počet zaměstnanců ve fyzických osobách.* Zde je vhodné nejprve zkontrolovat správnost výpočtu průměrného evid. počtu přepočteného na plnou pracovní dobu (průměrného měsíčního úvazku od začátku kalendářního roku) a ve fyzických osobách. Je-li výpočet správný, je třeba ověřit, zda nemá zaměstnanec v rámci organizace úvazek rozdělený do více druhů činnosti, přičemž ve fyzických osobách je vykazován na jiném druhu činnosti, než který právě vyhodnocujete. Dalším důvodem může být souběžný pracovní poměr, kdy v součtu má zaměstnanec na daném druhu činnosti úvazek vyšší než 1.
- **Neuvedení zaměstnanci, uvedeny jejich platy.** => Přichází v úvahu např. tehdy, je-li odměna, případně jiná nenároková složka platu, hrazena z jiných zdrojů než tarif a nárokové složky platu. Např. úvazek a převážná část platu jsou hrazeny ze SR, ale odměna je hrazena zřizovatelem, tedy z ostatních zdrojů. **Tento případ nemůže nastat v odd. V.,** protože v něm jsou vykázány mzdové prostředky v souhrnu za všechny zdroje financování. **Pozor, všechny složky platu vč. odměn se vždy vykazují v tom druhu činnosti, kde je vykázán úvazek zaměstnance** (má zaměstnanec pracovní smlouvu). Odměny vyplacené zaměstnancům na dohodu mimo pracovní poměr (DPP, DPČ) se vykazují vždy v OPPP (OON), nikoli v řádcích týkajících se mezd a platů!
- **Oddíl II. musí být ve 4. čtvrtletí vyplněn.** => V oddílu II. „Doplňující ukazatele k 31. 12. 2023“ je přípustné, aby u některého druhu činnosti byl nulový počet zaměstnanců ve fyzických osobách k 31.12. (ř. 0201 až ř. 0203), přestože se nebude jednat o zrušený druh činnosti nebo ukončenou činnost organizace v průběhu roku. Toto může nastat v případě, že na daném druhu činnosti budou pouze zaměstnanci na dohodu mimo pracovní poměr či zaměstnanci, kteří zde vykonávají část úvazku, ale jsou vykazováni ve fyzických osobách na jiném druhu činnosti. Zvláštní případ může nastat tehdy, když organizace ukončí svoji činnost a pracovní poměry všech zaměstnanců v průběhu roku, s výjimkou zaměstnankyně/nce na rodičovské/mateřské dovolené, které nebylo možné pracovní poměr ukončit. V takovém případě bude v evidenčním počtu zaměstnanců ve fyzických osobách vyplněna „0“ (zaměstnanci/kyně na MD či RD se nezahrnují do evidenčního počtu), ale v ř. 0204 nebo 0205 bude nenulová hodnota.
- **Počet zaměstnanců ve fyzických osobách k 31. 12. (ř. 0201) je významně nižší/vyšší než měs. průměr počtu fyzických osob za celý rok (ř. 0502). Zdůvodněte. Nejedná se o úvazky.** Je třeba ověřit správnost výpočtu měs. průměru počtu zaměstnanců ve fyzických osobách za uplynulý kalendářní rok (ř. 0502) – viz *Metodické vysvětlivky*. Jsou-li hodnoty správně, pak na daném druhu činnosti mohlo dojít v průběhu nebo na konci kalendářního roku např. k ukončení pracovního poměru nebo ukončení činnosti organizace. V opačném případě (více fyzických osob k 31. 12. než měsíční průměr za celý rok) se mohlo jednat o případy nových zaměstnanců nebo organizace zahájila činnost v průběhu nebo ke konci kalendářního roku.

ZDROJ FINANCOVÁNÍ

Prostředky státního rozpočtu – SR vč. PO, ESF a NPO:

Jako prostředky státního rozpočtu se rozumí v širším slova smyslu výhradně prostředky přidělené z **kapitoly 333** státního rozpočtu – MŠMT, které v sobě zahrnují:

- **SR (kromě PO, ESF a NPO).** Patří sem prostředky SR z kapitoly 333 – MŠMT vč. prostředků účelově určených, tj. zahrnují se i konkrétní projekty dotačních výzev MŠMT, prostředky poskytnuté na základě § 161 odst. 7 ŠZ. **Zahrnuje se sem např. financování bezplatné jazykové přípravy v předškolním, základním, středním vzdělávání a konzervatoři, hodin PPČ k zajištění PI, ukrajinského asistenta pedagoga.**
- **Podpůrná opatření (PO).** Prostředky SR z kapitoly 333 – MŠMT na realizaci poskytovaných podpůrných opatření (doporučujeme kontrolu proti výkazu o podpůrných opatřeních).
- **Projekty ESF.** Prostředky státního rozpočtu z kapitoly 333 – MŠMT na projekty spolufinancované z Evropského sociálního fondu (ESF). Tyto prostředky se uvedou za projekt v celé výši, to znamená jak podíl ze státního rozpočtu, tak podíl z EU. Na samostatných řádcích týkajících se pouze projektů ESF se vykazuje celková výše mzdových prostředků z projektu (100 %).
- **NPO/NPD** Prostředky státního rozpočtu z kapitoly 333 – MŠMT k financování aktivit v rámci Národního plánu obnovy nebo Národního plánu doučování. Nezahrnují se pod projekty ESF. Přímým příjemcem prostředků musí být škola nebo školské zařízení zapsané ve školském rejstříku. Pokud je přímým příjemcem subjekt nezapsaný ve školském rejstříku (např. KÚ, obec apod.) nebo jde o finanční prostředky NPO z jiné kapitoly státního rozpočtu, než je MŠMT, jedná se z pohledu školy o ostatní zdroje.

Prostředky z **jiných kapitol státního rozpočtu** se zahrnují do ostatních zdrojů (např. dary, prostředky z projektů ESF od jiného ministerstva než MŠMT nebo od příjemce dotace mimo resort školství, prostředky od obcí a KÚ, dotace z Úřadu práce ČR atd.).

Prostředky z projektů ESF – tato část se průběžně aktualizuje pro každé čtvrtletí

V rámci prioritní osy 3 Rovný přístup ke kvalitnímu předškolnímu, primárnímu a sekundárnímu vzdělávání **Operačního programu výzkum, vývoj a vzdělávání (OP VVV)** za období 2014–2020 byly vyhlášeny tyto **výzvy, které jsou vyjmuty z limitu regulace zaměstnanosti** (tj. v bodě I. 2. usnesení vlády č. 588 ze dne 19. září 2018 nebyly stanoveny limity regulace zaměstnanosti ani jejich změny pro čerpání mzdových prostředků a počtu zaměstnanců příspěvkových organizací regionálního školství územních samosprávných celků, a to v souvislosti s financováním prioritní osy 3 OP VVV včetně části ze státního rozpočtu):

- Výzva č. **02_15_007** Inkluzivní vzdělávání
- Výzva č. **02_16_010** Budování kapacit pro rozvoj škol I
- Výzva č. **02_16_011** Rozvoj klíčových kompetencí v rámci oborových didaktik, průřezových témat a mezipředmětových vztahů
- Výzva č. **02_16_012** Gramotnosti
- Výzva č. **02_16_022** Podpora škol formou projektů zjednodušeného vykazování–Šablony pro MŠ a ZŠ I pro méně rozvinutý region
- Výzva č. **02_16_023** Podpora škol formou projektů zjednodušeného vykazování–Šablony pro MŠ a ZŠ I pro Prahu
- Výzva č. **02_16_032** Budování kapacit pro rozvoj škol II
- Výzva č. **02_16_035** Podpora škol formou projektů zjednodušeného vykazování–Šablony pro SŠ a VOŠ I pro méně rozvinutý region (výzva pro území mimo hl. m. Prahu)
- Výzva č. **02_16_037** Podpora žáků se zdravotním postižením I (Implementace APIV)
- Výzva č. **02_16_039** Inkluzivní vzdělávání pro Koordinovaný přístup k sociálně vyloučeným lokalitám (KPSVL)
II
- Výzva č. **02_16_041** Vyšší odborné školy (VOŠ)
- Výzva č. **02_16_042** Podpora škol formou projektů zjednodušeného vykazování–Šablony pro SŠ a VOŠ I pro více rozvinutý region (výzva pro území hl. m. Prahu)
- Výzva č. **02_18_063** Podpora zjednodušených projektů–Šablony II–regiony mimopražské
- Výzva č. **02_18_064** Podpora zjednodušených projektů–Šablony II–region hl. m. Prahy
- Výzva č. **02_18_065** Podpora zjednodušených projektů–Šablony pro SŠ a VOŠ II–regiony mimopražské
- Výzva č. **02_18_066** Podpora zjednodušených projektů–Šablony pro SŠ a VOŠ II–region hl. m. Prahy
- Výzva č. **02_18_067** Implementace strategie digitálního vzdělávání II
- Výzva č. **02_19_076** Inovace v pedagogice
- Výzva č. **02_19_077** Podpora žáků se speciálními vzdělávacími potřebami
- Výzva č. **02_20_080** Podpora zjednodušených projektů–Šablony III regiony mimopražské
- Výzva č. **02_20_081** Podpora zjednodušených projektů–Šablony III region hl. m. Prahy

Výzvy Operačního programu Jan Amos Komenský (OP JAK) - období 2021–2027

- Výzva č. 02_22_002 Šablony pro MŠ a ZŠ I
- Výzva č. 02_22_003 Šablony pro SŠ a VOŠ I

V případě, že organizace vyplácí plat podle § 109 odst. 3 zákoníku práce a čerpá mzdové prostředky na platy a OPPP z výše uvedených výzev (příjemcem dotace je přímo subjekt zapsaný ve školském rejstříku), uvede tyto prostředky ve výkazu P 1-04 nejen v **oddílu V.**, ale také v **oddílu I.**, dále v **oddílu III.** a samostatně v **oddílu VII.** - prostředky ze státního rozpočtu vyjmuté z limitů regulace zaměstnanosti.

Je-li přímým příjemcem dotace subjekt nezapsaný ve školském rejstříku nebo se jedná o prostředky z **projektu ESF od jiného ministerstva** (mimo kapitolu 333 státního rozpočtu – MŠMT), a vykazující subjekt vyplácí mzdové prostředky z těchto výzev, musí je vykazovat jako prostředky z **ostatních zdrojů**.

Partnerské smlouvy u projektů ESF (z kapitoly 333 SR – MŠMT):

- Je-li **příjemcem dotace** na realizaci projektu ESF **škola zapsaná ve školském rejstříku** a na tento projekt uzavře partnerskou smlouvu s finančním příspěvkem s **další školou rovněž zapsanou ve školském rejstříku**, vykazuje čerpané finanční prostředky na platy a OPPP (vč. úvazků) ve výkaze P 1-04 každá škola samostatně. Pokud se jedná o projekt vyjmutý z limitu regulace zaměstnanosti (seznam organizací a realizovaných projektů je pravidelně aktualizován – viz seznam výše), musí je obě školy samostatně vyplnit i v odd. VII.
- V případě, že **příjemcem dotace** na realizaci projektu ESF je organizace **mimo resort školství (např. KÚ)**, avšak tyto finanční prostředky částečně - na základě smlouvy o partnerství s finančním příspěvkem - **se školou zapsanou ve školském rejstříku** - poskytuje do školství, jedná se z pohledu školy o tzv. „cizí zdroje“, tzn., že čerpané prostředky na platy a OPPP (vč. úvazků) vykáže partnerská škola jako čerpání z ostatních zdrojů.

Zaměstnanci financovaní z ostatních zdrojů jsou zaměstnanci v pracovním poměru, resp. na dohodu mimo pracovní poměr, jejichž platy, resp. ostatní platby za provedenou práci, jsou hrazeny z ostatních zdrojů (mimorozpočtových grantů, příspěvků a darů od fyzických a právnických osob, dotací od státních fondů a Úřadu práce ČR, z prostředků zřizovatele, z prostředků ESF a NPO, které nebyly poskytnuty z kapitoly 333 - MŠMT nebo byly poskytnuty z kapitoly 333 - MŠMT, ale přímým příjemcem je subjekt nezapsaný ve školském rejstříku, např. projekty ESF krajských úřadů a magistrátu hl. m. Prahy, prostředky z NPO jiného ministerstva nebo prostředky z NPO, které dostal KÚ apod.). Do těchto údajů se nezahrnují odměny z fondu odměn!

Projekt ERASMUS+ jako grantový projekt Evropské unie, jehož administrací je pověřen DZS, který poskytuje prostředky z tohoto programu školám, se zahrnuje do ostatních zdrojů.

KATEGORIE A PROFESE ZAMĚSTNANCŮ, PEDAGOGICKÉ/NEPEDAGOGICKÉ

K zařazování zaměstnanců podle profesí doporučujeme využít **číselník kategorií školských pracovníků**, který je uveden v **příloze metodického pokynu k výkazu P 1-04**.

Speciální pedagogové (kat. 148) – nezapočítávají se učitelé se speciálně pedagogickou kvalifikací, uvádí se speciální pedagogové, působící např. na pozicích psychoped (mentální postižení), surdoped (sluchové postižení), logoped (vady řeči), tyflopod (zrakové postižení), somatoped (tělesné postižení), popř. muzikoterapeut, arteterapeut apod. zejména v případě zařízení pedagogicko-psychologické poradny.

Vysvětlení k vybraným komentářům programu:

- **Specifikujte profese ostatních neped. zam. na ř. 0338 a uveďte zdroj financování úvazku: SR nebo ESF (pouze z ESF viz ř. 0355) nebo z ESF i ze SR.**

Obvykle se jedná o školního asistenta, chůvu, sociálního pracovníka, pracovníka ICT apod. Pokud se vykazuje úvazek školního asistenta hrazený z ESF a tento zaměstnanec dostal odměnu ze SR, potom odpověď na dotaz ke zdroji financování úvazku je ESF. Projekt ESF je obvykle částečně financován z ESF a částečně ze SR v určitém procentuálním rozdělení, z hlediska metodiky se jedná o financování z projektu ESF. V případě odměny ze SR vyplacené k úvazku z ESF zdůvodněte, proč nebyla odměna také z ESF.

Příklad kontroly zdroje financování. Pokud škola komentuje například, že vykazuje školního asistenta z ESF, musí souhlasit ř. 0338 vykazovaného úvazku s ř. 0355, kde jsou úvazky nepedagogů z ESF, a také jeho plat na ř. 0339 s platy nepedagogických zaměstnanců z ESF na ř. 0356.

- **Uveďte, která další kategorie neped. zam. kromě těch vykázaných na ř. 0338 je hrazena z projektu ESF.** Komentář se objevuje v případech, kdy úvazky všech neped. zam. hrazených pouze z ESF na daném druhu činnosti (ř. 0355) jsou vyšší než úvazky ostatních neped. zam. hrazené ze SR vč. PO, ESF a NPO (ř. 0338). Dotaz směřuje na to, zda jsou z projektu ESF hrazeni i další neped. zaměstnanci zařazení do jiných skupin profesí než do ostatních nepedagogických zaměstnanců, např. účetní nebo projektový manažer (THP).
- **Specifikujte profesi/pracovní náplň úvazků hrazených z projektu ESF na ř. 0350, když nevykazujete školního speciálního pedagoga ani školního psychologa.** Doporučujeme vyplnit profesi/pracovní náplň v souladu s pracovní smlouvou a dokumentací k projektu ESF (nejedná se o dohodu mimo pracovní poměr ani odměnu, u kterých se úvazek neuvádí). Pro správné zařazení, jestli

se jedná o pedagogickou nebo nepedagogickou činnost, rozhoduje skutečnost, zda je součástí úvazku PPČ definovaná v zákoně o pedagogických pracovnících (zákon č. 563/2004 Sb.). Pedagogickou činností je např. školní speciální pedagog, školní psycholog, tandemová výuka, doučování žáků ohrožených školním neúspěchem apod. Není-li součástí úvazku PPČ, jedná se o úvazek nepedagogického zaměstnance. Úvazky nepedagogických činností hrazených z projektu ESF se vykazují souhrnně na ř. 0355 a zařazují se do odpovídajících profesí nepedagogických zaměstnanců podle charakteru jejich činnosti. Ve většině případů se jedná o ostatní nepedagogické zaměstnance, např. o mentora, koordinátora spolupráce školy a externích partnerů, pracovníka centra kolegiální podpory, školního kariérového poradce a další činnosti, jako je společná tvorba výukových materiálů a metodiky pro pedagogy, výměna zkušeností mezi pedagogy, společné workshopy pedagogů atd. Tyto činnosti vykonává pedagog, ale z pohledu zákona o pedagogických pracovnících se jedná o nepedagogickou činnost.

P 1-04

pro 1. až 2. čtvrtletí 2023

Každá organizace vyplňuje za sledované období od začátku kalendářního roku jeden formulář P 1-04.

DŮLEŽITÁ UPOZORNĚNÍ K VÝKAZU P 1-04 PRO ROK 2023

- mzdové prostředky vyplacené za aktivity v rámci **Národního plánu doučování** (dále jen NPD) **za období leden až srpen 2023**, které musí být zajišťovány pouze v rámci dohod o pracích konaných mimo pracovní poměr a které jsou financované z Národního plánu obnovy (dále jen NPO) (Next Generation EU), se uvádějí v ukazatelích OPPP ze státního rozpočtu vč. ESF a NPO (ř. 0122) a Ostatní osobní náklady (ř. 0123). Přestože se jedná o finanční podporu z EU, nelze zahrnovat pod ESF ani ostatní zdroje!
- **další aktivity a výzvy (kromě NPD) realizované od 1. 1. 2023 a financované z NPO** se uvádějí v ukazatelích „ze státního rozpočtu vč. ESF a NPO“. Bude-li se jednat o dohodu mimo pracovní poměr, uvádějí se v odpovídajících ukazatelích OPPP (OON). V případě pracovního poměru (pracovní smlouvy) v odpovídajících ukazatelích průměrný evidenční počet přepočtený (úvazek) a platy zaměstnanců. Nejedná se o ESF ani ostatní zdroje. Pokud je přímým příjemcem subjekt nezapsaný ve školském rejstříku (např. KÚ, obec apod.) nebo jde o finanční prostředky NPO z jiné kapitoly státního rozpočtu, než je MŠMT, jedná se z pohledu školy o ostatní zdroje.
- **od 1. 1. 2023 se navíc budou NPO/ NPD sledovat v samostatných ukazatelích, týkajících se pouze NPO/NPD, v novém oddíle IX.**, jehož struktura je podobná struktuře oddílu VII. **Oddíl IX. vyplňují** pouze organizace, které vyplácejí plat dle § 109 odst. 3 zákoníku práce a jejich mzdové prostředky jsou přímo financované pouze z kapitoly SR 333 NPO / NPD,
- **způsob zařazování pozic financovaných z NPO a ESF mezi pedagogické nebo nepedagogické** je uveden v poslední kapitole Kategorie a profese zaměstnanců,
- **minimální mzda pro rok 2023 činí 17 300 Kč.**

PEDAGOGICKÁ INTERVENCE A BEZPLATNÁ JAZYKOVÁ PŘÍPRAVA CIZINCŮ

Hodiny PPČ k zajištění pedagogické intervence (dále jen PI) a bezplatné jazykové přípravy v předškolním, základním vzdělávání, středním vzdělávání a konzervatoři

Školy, vyplácející plat podle § 109 odst. 3 zákoníku práce, budou ve výkazu P1-04 uvádět úvazky pedagogických pracovníků nadále v souladu s přílohou k nařízení vlády č. 75/2005 Sb. (dále jen nařízení vlády), přitom do týdenního rozsahu PPČ se budou zahrnovat i případné hodiny PPČ k zajištění PI a bezplatné jazykové přípravy cizinců. Pokud takové hodiny PPČ budou zajišťovat pedagogičtí pracovníci na dohodu mimo pracovní poměr, vyplacené mzdové prostředky se vykážou v OPPP/OON hrazených ze státního rozpočtu.

S účinností od 1. února 2021 plyne z § 2 odst. 6 zmíněného nařízení vlády: „Týdenní rozsah přímé pedagogické činnosti stanovený v příloze k tomuto nařízení se zvyšuje o 1 hodinu, poskytuje-li pedagogický pracovník pedagogickou intervenci jako podpůrné opatření. Věta první se nepoužije u pedagogického pracovníka se sjednanou kratší než stanovenou týdenní pracovní dobou a u pedagogického pracovníka, pro kterého je týdenní rozsah přímé pedagogické činnosti stanoven v rozpětí.“ Hodiny PPČ k zajištění PI nejsou od 1. 2. 2021 financovány ze SR na základě normované finanční náročnosti dle výkazu R44-99 o podpůrných opatřeních, ale z finančních prostředků ze SR kromě PO, ESF a NPO.

STRAVENKOVÝ PAUŠÁL

Stravenkový paušál se zavedl od roku 2021 jako další forma daňově zvýhodněného stravování poskytovaná v penězích. Nejedná se o mzdu/plat, proto **nebude zahrnut** do mezd/platů bez OPPP/OON ani do OPPP/OON **ve výkazu P 1-04.**

METODICKÝ VÝKLAD PRACOVIŠTĚ DLE § 16 ODS. 9 ŠKOLSKÉHO ZÁKONA

Je-li alespoň jedno vykazující pracoviště školy („pracoviště“ definováno v metodice k výkonovým výkazům) speciální (všechny jeho třídy jsou speciální, tj. zřízené podle § 16 odst. 9 ŠZ, s výjimkou přípravných tříd), musí být vykázán rovněž odpovídající druh činnosti školy (např. 51, 52, 56).

EVIDENČNÍ POČET ZAMĚSTNANCŮ

Do evidenčního počtu zaměstnanců se zahrnují všichni stálí i dočasní zaměstnanci, kteří vykonávají závislou práci pro zaměstnavatele a jsou k němu v pracovním, služebním nebo členském poměru (kde součástí členství je též pracovní vztah). Avšak nezáleží na tom, zda jsou skutečně přítomni v práci či nikoliv (např. pro nemoc, dovolená na zotavenou apod.).

Do evidenčního počtu se zahrnují i osoby, které jsou v pracovním poměru, jsou vypláceny z prostředků školy, ale nemají stanoveny hodiny PPC – jedná se např. o zaměstnance, který je tzv. „**na překážkách**“ (zpravidla jde o ředitele školy, kde zřizovatel v souladu s § 166 odst. 3 vyhlásil konkurz na vedoucí pracovní místo, a po dobu trvání překážky v práci na straně zaměstnavatele nevykonává práci pro školu, trvá mu pracovní poměr bez přiděleného druhu práce a škola mu poskytuje jen náhradu platu) nebo o zaměstnance, který čerpá **řádnou dovolenou bezprostředně po mateřské dovolené**.

Do evidenčního počtu se nezahrnují např. zaměstnankyně/nec na mateřské dovolené nebo rodičovské dovolené a zaměstnanci na základě dohod konaných mimo pracovní poměr.

Údaj „**průměrný evidenční počet zaměstnanců ve fyzických osobách**“ vyjadřuje průměrný měsíční počet zaměstnanců na daném druhu činnosti v rámci organizace vždy uváděný od začátku kalendářního roku do konce sledovaného období. Jedná se prakticky o počet zaměstnanců bez ohledu na výši jejich úvazku a počet sjednaných pracovních smluv. V organizaci se jako fyzická osoba vykazuje zaměstnanec vždy jedenkrát, a to zpravidla na druhu činnosti, kde má úvazek nejvyšší.

Vypočítá se jako aritmetický průměr průměrného počtu zaměstnanců za jednotlivé měsíce sledovaného období. U pracovních poměrů, druhů činností i právnických osob nově vzniklých nebo v průběhu sledovaného období se do průměru počítají i měsíce, ve kterých neexistovaly. V těchto měsících se průměrný evidenční počet zaměstnanců ve fyzických osobách rovná "0".

Na konci kalendářního roku se navíc vykazuje **evidenční počet zaměstnanců ve fyzických osobách k datu 31.12.** (v celých číslech).

Průměrný evidenční počet zaměstnanců přepočtený na plnou pracovní dobu (pracovně úvazky) je přepočtem průměrného evidenčního počtu zaměstnanců ve fyzických osobách podle délky jejich pracovních úvazků na zaměstnavatelem stanovenou plnou pracovní dobu (obvykle 40 hodin týdně). Prakticky se jedná o průměrný měsíční úvazek na daném druhu činnosti v rámci organizace od začátku kalendářního roku do konce sledovaného období. Přepočet se provede na základě délky pracovních úvazků podle následujícího vzorce:

$A = B/C$, kde

A – průměrný evidenční počet zaměstnanců přepočtený,

B – součet součinů průměrného evidenčního počtu zaměstnanců ve fyzických osobách za sledované období a příslušné délky jejich týdenního pracovního úvazku,

C – týdenní pracovní doba zavedená u zaměstnavatele.

Na konci III. čtvrtletí vykazují organizace navíc **evidenční počet zaměstnanců přepočtený na plnou pracovní dobu k datu 30.9. (v oddílech V. a III.)**

Kdo se zahrnuje či nezahrnuje do evidenčního počtu a jak se vypočítá průměrný měsíční počet zaměstnanců ve fyzických osobách a přepočtený na plnou pracovní dobu, je podrobně specifikováno v dokumentu *Metodické vysvětlivky* na informační stránce ke sběru dat.

Organizace je povinna **rozepisovat počet zaměstnanců přepočtený na plnou pracovní dobu (úvazky)** a jejich **mzdy/platy včetně všech složek mzdy/platu podle druhů činnosti a skupin profesí/kategorií v souladu s pracovní smlouvou, a to důsledně podle podílu jejich práce v příslušné činnosti či profesi**. To se týká i zařazení ředitelů a zástupců ředitele, jejichž úvazky se vykazují na tom druhu činnosti, kde jsou vykonávány, a zařazování jsou do profesí podle toho, jaký druh práce vykonávají (např. ředitel a zástupce ředitele školy jsou primárně zařazováni podle číselníku kategorií školských pracovníků do učitelů příslušného druhu školy, ale pokud část úvazku vykonávají např. ve ŠD jako vychovatelé, vykazují tuto část úvazku jako vychovatelé ve ŠD).

U pedagogických pracovníků je nutno rozdělit úvazek důsledně podle počtu hodin přímé pedagogické činnosti (dále jen PPC) ve druhu činnosti anebo v profesi pedagogického pracovníka.

Odměny a další složky mzdy/platu se musí vykazovat na tom druhu činnosti, kde má zaměstnanec úvazek.

U OPPP/OON, včetně dohod konaných mimo pracovní poměr, se rozepisují mzdové prostředky do druhů činnosti podle sjednané dohody konané mimo pracovní poměr a podílu práce v příslušném druhu činnosti. **Všechny mzdové prostředky vyplacené zaměstnanci na dohodu mimo pracovní poměr se vždy vykazují v OPPP/OON (nikdy ne v platech!).**

To platí i při dočasném převedení na jinou práci. Tedy celkový objem vyplacených mzdových prostředků musí být vykázán v tom druhu činnosti a u té skupiny profesí, kde je vykázán příslušný úvazek (pracovní smlouva) nebo je sjednána dohoda mimo pracovní poměr.

Vysvětlení k vybraným komentářům programu:

- **Průměrný měsíční plat nižší než minimální mzda.** => **Nelze komentovat zkrácenými úvazky**, protože průměrný měsíční plat se přepočítává na plný úvazek, ani délkou trvání pracovního poměru („pracovní poměr netrval celé sledované období“). Doporučujeme zkontrolovat správnost výpočtu průměrného evidenčního počtu zaměstnanců přepočteného na plnou pracovní dobu (zjednodušeně řečeno průměrného měsíčního úvazku od začátku kalendářního roku do konce sledovaného období). Tato chyba se často vyskytuje u právnických osob nebo druhů činnosti, které zahájily/ukončily svoji činnost v průběhu kalendářního roku, nebo u zaměstnanců, kteří uzavřeli/ukončili pracovní poměr v průběhu kalendářního roku. Je-li výpočet správně, je třeba zjistit, zda není důvodem skutečnost, že některý ze zaměstnanců byl ve sledovaném období v pracovní neschopnosti, čerpal neplacené volno nebo měl ošetřování člena rodiny. Takovéto případy je nutné zdůvodnit v komentáři školy.
- **Průměrný evidenční počet zaměstnanců přepočtený na plnou pracovní dobu větší než průměrný evidenční počet ve fyzických osobách.** => *Zjednodušeně řečeno: úvazky na daném druhu činnosti jsou vyšší než počet zaměstnanců ve fyzických osobách.* Zde je vhodné nejprve zkontrolovat správnost výpočtu průměrného evid. počtu přepočteného na plnou pracovní dobu (průměrného měsíčního úvazku od začátku kalendářního roku) a ve fyzických osobách. Je-li výpočet správný, je třeba ověřit, zda nemá zaměstnanec v rámci organizace úvazek rozdělený do více druhů činnosti, přičemž ve fyzických osobách je vykazován na jiném druhu činnosti, než který právě vyhodnocujete. Dalším důvodem může být souběžný pracovní poměr, kdy v součtu má zaměstnanec na daném druhu činnosti úvazek vyšší než 1.
- **Neuvedení zaměstnanci, uvedeny jejich platy.** => Přichází v úvahu např. tehdy, je-li odměna, případně jiná nenároková složka platu, hrazena z jiných zdrojů než tarif a nárokové složky platu. Např. úvazek a převážná část platu jsou hrazeny ze SR, ale odměna je hrazena zřizovatelem, tedy z ostatních zdrojů. **Tento případ nemůže nastat v odd. V.**, protože v něm jsou vykázány mzdové prostředky v souhrnu za všechny zdroje financování. Pozor, **všechny složky platu vč. odměn se vždy vykazují v tom druhu činnosti, kde je vykázán úvazek zaměstnance** (má zaměstnanec pracovní smlouvu). Odměny vyplacené zaměstnancům na dohodu mimo pracovní poměr (DPP, DPČ) se vykazují vždy v OPPP (OON), nikoli v řádcích týkajících se mezd a platů!
- **Oddíl II. musí být ve 4. čtvrtletí vyplněn.** => V oddílu II. „Doplňující ukazatele k 31. 12. 2023“ je přípustné, aby u některého druhu činnosti byl nulový počet zaměstnanců ve fyzických osobách k 31.12. (ř. 0201 až ř. 0203), přestože se nebude jednat o zrušený druh činnosti nebo ukončenou činnost organizace v průběhu roku. Toto může nastat v případě, že na daném druhu činnosti budou pouze zaměstnanci na dohodu mimo pracovní poměr či zaměstnanci, kteří zde vykonávají část úvazku, ale jsou vykazováni ve fyzických osobách na jiném druhu činnosti. Zvláštní případ může nastat tehdy, když organizace ukončí svoji činnost a pracovní poměry všech zaměstnanců v průběhu roku, s výjimkou zaměstnankyně/nce na rodičovské/mateřské dovolené, které nebylo možné pracovní poměr ukončit. V takovém případě bude v evidenčním počtu zaměstnanců ve fyzických osobách vyplněna „0“ (zaměstnanci/kyně na MD či RD se nezahrnují do evidenčního počtu), ale v ř. 0204 nebo 0205 bude nenulová hodnota.
- **Počet zaměstnanců ve fyzických osobách k 31. 12. (ř. 0201) je významně nižší/vyšší než měs. průměr počtu fyzických osob za celý rok (ř. 0502). Zdůvodněte. Nejedná se o úvazky.** Je třeba ověřit správnost výpočtu měs. průměru počtu zaměstnanců ve fyzických osobách za uplynulý kalendářní rok (ř. 0502) – viz *Metodické vysvětlivky*. Jsou-li hodnoty správně, pak na daném druhu činnosti mohlo dojít v průběhu nebo na konci kalendářního roku např. k ukončení pracovního poměru nebo ukončení činnosti organizace. V opačném případě (více fyzických osob k 31. 12. než měsíční průměr za celý rok) se mohlo jednat o případy nových zaměstnanců nebo organizace zahájila činnost v průběhu nebo ke konci kalendářního roku.

ZDROJ FINANCOVÁNÍ

Prostředky státního rozpočtu – SR vč. PO, ESF a NPO:

Jako prostředky státního rozpočtu se rozumí v širším slova smyslu výhradně prostředky přidělené z **kapitoly 333** státního rozpočtu – **MŠMT**, které v sobě zahrnují:

- **SR (kromě PO, ESF a NPO).** Patří sem prostředky SR z kapitoly 333 – MŠMT vč. prostředků účelově určených, tj. zahrnují se i konkrétní projekty dotačních výzev MŠMT, prostředky poskytnuté na základě § 161 odst. 7 ŠZ. **Zahrnuje se sem např. financování bezplatné jazykové přípravy v předškolním, základním, středním vzdělávání a konzervatoři, hodin PPC k zajištění PI, ukrajinského asistenta pedagoga.**
- **Podpůrná opatření (PO).** Prostředky SR z kapitoly 333 – MŠMT na realizaci poskytovaných podpůrných opatření (doporučujeme kontrolu proti výkazu o podpůrných opatřeních).

- **Projekty ESF.** Prostředky státního rozpočtu z kapitoly 333 – MŠMT na projekty spolufinancované z Evropského sociálního fondu (ESF). Tyto prostředky se uvedou za projekt v celé výši, to znamená jak podíl ze státního rozpočtu, tak podíl z EU. Na samostatných řádcích týkajících se pouze projektů ESF se vykazuje celková výše mzdových prostředků z projektu (100 %).
- **NPO/NPD** Prostředky státního rozpočtu z kapitoly 333 – MŠMT k financování aktivit v rámci Národního plánu obnovy nebo Národního plánu doučování. Nezahrnují se pod projekty ESF. Přímým příjemcem prostředků musí být škola nebo školské zařízení zapsané ve školském rejstříku. Pokud je přímým příjemcem subjekt nezapsaný ve školském rejstříku (např. KÚ, obec apod.) nebo jde o finanční prostředky NPO z jiné kapitoly státního rozpočtu, než je MŠMT, jedná se z pohledu školy o ostatní zdroje.

Prostředky z **jiných kapitol státního rozpočtu** se zahrnují do ostatních zdrojů (např. dary, prostředky z projektů ESF od jiného ministerstva než MŠMT nebo od příjemce dotace mimo resort školství, prostředky od obcí a KÚ, dotace z Úřadu práce ČR atd.).

Prostředky z projektů ESF – tato část se průběžně aktualizuje pro každé čtvrtletí

V rámci prioritní osy 3 Rovný přístup ke kvalitnímu předškolnímu, primárnímu a sekundárnímu vzdělávání **Operačního programu výzkum, vývoj a vzdělávání (OP VVV)** za období 2014–2020 byly vyhlášeny tyto **výzvy, které jsou vyjmuty z limitu regulace zaměstnanosti** (tj. v bodě I. 2. usnesení vlády č. 588 ze dne 19. září 2018 nebyly stanoveny limity regulace zaměstnanosti ani jejich změny pro čerpání mzdových prostředků a počtu zaměstnanců příspěvkových organizací regionálního školství územních samosprávných celků, a to v souvislosti s financováním prioritní osy 3 OP VVV včetně části ze státního rozpočtu):

- **Výzva č. 02_15_007** Inkluzivní vzdělávání
- **Výzva č. 02_16_010** Budování kapacit pro rozvoj škol I
- **Výzva č. 02_16_011** Rozvoj klíčových kompetencí v rámci oborových didaktik, průřezových témat a mezipředmětových vztahů
- **Výzva č. 02_16_012** Gramotnosti
- **Výzva č. 02_16_022** Podpora škol formou projektů zjednodušeného vykazování-Šablony pro MŠ a ZŠ I pro méně rozvinutý region
- **Výzva č. 02_16_023** Podpora škol formou projektů zjednodušeného vykazování-Šablony pro MŠ a ZŠ I pro Prahu
- **Výzva č. 02_16_032** Budování kapacit pro rozvoj škol II
- **Výzva č. 02_16_035** Podpora škol formou projektů zjednodušeného vykazování-Šablony pro SŠ a VOŠ I pro méně rozvinutý region (výzva pro území mimo hl. m. Praha)
- **Výzva č. 02_16_037** Podpora žáků se zdravotním postižením I (Implementace APIV)
- **Výzva č. 02_16_039** Inkluzivní vzdělávání pro Koordinovaný přístup k sociálně vyloučeným lokalitám (KPSVL) II
- **Výzva č. 02_16_041** Vyšší odborné školy (VOŠ)
- **Výzva č. 02_16_042** Podpora škol formou projektů zjednodušeného vykazování-Šablony pro SŠ a VOŠ I pro více rozvinutý region (výzva pro území hl. m. Praha)
- **Výzva č. 02_18_063** Podpora zjednodušených projektů-Šablony II-regiony mimopražské
- **Výzva č. 02_18_064** Podpora zjednodušených projektů-Šablony II-region hl. m. Prahy
- **Výzva č. 02_18_065** Podpora zjednodušených projektů-Šablony pro SŠ a VOŠ II-regiony mimopražské
- **Výzva č. 02_18_066** Podpora zjednodušených projektů-Šablony pro SŠ a VOŠ II-region hl. m. Prahy
- **Výzva č. 02_18_067** Implementace strategie digitálního vzdělávání II
- **Výzva č. 02_19_076** Inovace v pedagogice
- **Výzva č. 02_19_077** Podpora žáků se speciálními vzdělávacími potřebami
- **Výzva č. 02_20_080** Podpora zjednodušených projektů-Šablony III regiony mimopražské
- **Výzva č. 02_20_081** Podpora zjednodušených projektů-Šablony III region hl. m. Prahy

Výzvy Operačního programu Jan Amos Komenský (OP JAK) - období 2021–2027

- **Výzva č. 02_22_002** Šablony pro MŠ a ZŠ I
- **Výzva č. 02_22_003** Šablony pro SŠ a VOŠ I

V případě, že organizace vyplácí plat podle § 109 odst. 3 zákoníku práce a čerpá mzdové prostředky na platy a OPPP z výše uvedených výzev (příjemcem dotace je přímo subjekt zapsaný ve školském rejstříku), uvede tyto prostředky ve výkazu P 1-04 nejen v **oddílu V.**, ale také v **oddílu I.**, dále v **oddílu III.** a samostatně v **oddílu VII.** - prostředky ze státního rozpočtu vyjmuté z limitů regulace zaměstnanosti.

Je-li přímým příjemcem dotace subjekt nezapsaný ve školském rejstříku nebo se jedná o prostředky z **projektu ESF od jiného ministerstva** (mimo kapitolu 333 státního rozpočtu – MŠMT), a vykazující subjekt vyplácí mzdové prostředky z těchto výzev, musí je vykázat jako prostředky z **ostatních zdrojů**.

Partnerské smlouvy u projektů ESF (z kapitoly 333 SR – MŠMT):

- Je-li **příjemcem dotace** na realizaci projektu ESF **škola zapsaná ve školském rejstříku** a na tento projekt uzavře partnerskou smlouvu s finančním příspěvkem s **další školou rovněž zapsanou ve školském rejstříku**, vykazuje čerpané finanční prostředky na platy a OPPP (vč. úvazků) ve výkaze P 1-04 každá škola samostatně. Pokud se jedná o projekt vyjmutý z limitu regulace zaměstnanosti (seznam organizací a realizovaných projektů je pravidelně aktualizován – viz seznam výše), musí je obě školy samostatně vyplnit i v odd. VII.
- V případě, že **příjemcem dotace** na realizaci projektu ESF je organizace **mimo resort školství (např. KÚ)**, avšak tyto finanční prostředky částečně - na základě smlouvy o partnerství s finančním příspěvkem - **se školou zapsanou ve školském rejstříku** - poskytuje do školství, jedná se z pohledu školy o tzv. „cizí zdroje“, tzn., že čerpané prostředky na platy a OPPP (vč. úvazků) vykáže partnerská škola jako čerpání z ostatních zdrojů.

Zaměstnanci financovaní z ostatních zdrojů jsou zaměstnanci v pracovním poměru, resp. na dohodu mimo pracovní poměr, jejichž platy, resp. ostatní platby za provedenou práci, jsou hrazeny z ostatních zdrojů (mimorozpočtových grantů, příspěvků a darů od fyzických a právnických osob, dotací od státních fondů a Úřadu práce ČR, z prostředků zřizovatele, z prostředků ESF a NPO, které nebyly poskytnuty z kapitoly 333 - MŠMT nebo byly poskytnuty z kapitoly 333 - MŠMT, ale přímým příjemcem je subjekt nezapsaný ve školském rejstříku, např. projekty ESF krajských úřadů a magistrátu hl. m. Prahy, prostředky z NPO jiného ministerstva nebo prostředky z NPO, které dostal KÚ apod.). Do těchto údajů se nezahrnují odměny z fondu odměn!

Projekt **ERASMUS+** jako grantový projekt Evropské unie, jehož administrací je pověřen DZS, který poskytuje prostředky z tohoto programu školám, se zahrnuje do ostatních zdrojů.

KATEGORIE A PROFESE ZAMĚSTNANCŮ, PEDAGOGICKÉ/NEPEDAGOGICKÉ

K zařazování zaměstnanců podle profesí doporučujeme využít **číselník kategorií školských pracovníků**, který je uveden v **příloze metodického pokynu k výkazu P 1-04**.

Speciální pedagogové (kat. 148) – nezapočítávají se učitelé se speciálně pedagogickou kvalifikací, uvádí se speciální pedagogové, působící např. na pozicích psychoped (mentální postižení), surdoped (sluchové postižení), logoped (vady řeči), tyflop (zrakové postižení), somatoped (tělesné postižení), popř. muzikoterapeut, arteterapeut apod. zejména v případě zařízení pedagogicko-psychologické poradny.

Dvojjazyčný asistent financovaný ze Šablon OP JAK (ESF) je považován za nepedagogickou pozici. V ostatních případech zařazení závisí na náplni jeho práce, zda je součástí přímá pedagogická činnost nebo ne.

Vysvětlení k vybraným komentářům programu:

- **Specifikujte profese úvazků ostatních neped. zam. na ř. 0338 a uveďte zdroj financování úvazku: SR nebo ESF (pouze z ESF viz ř. 0355) nebo NPO či kombinace.**
Obvykle se jedná o školního asistenta, chůvu, sociálního pracovníka, pracovníka ICT apod. Pokud se vykazuje úvazek školního asistenta hrazený z ESF a tento zaměstnanec dostal odměnu ze SR, potom odpověď na dotaz ke zdroji financování úvazku je ESF. Projekt ESF je obvykle částečně financován z ESF a částečně ze SR v určitém procentuálním rozdělení, z hlediska metodiky se jedná o financování z projektu ESF. V případě odměny ze SR vyplacené k úvazku z ESF zdůvodněte, proč nebyla odměna také z ESF.
Příklad kontroly zdroje financování. Pokud škola komentuje například, že vykazuje školního asistenta z ESF, musí souhlasit ř. 0338 vykazovaného úvazku s ř. 0355, kde jsou úvazky nepedagogů z ESF, a také jeho plat na ř. 0339 s platy nepedagogických zaměstnanců z ESF na ř. 0356.
Nově se bude na ř. 0338 vykazovat většina nepedagogických pozic financovaných z projektu Podpora rovných příležitostí v rámci NPO, jako jsou např. adaptační koordinátor, koordinátor inkluze, školní sociální pedagog, kariérový poradce, pracovník volnočasových aktivit a koordinátor mentorského programu. Jejich úvazky by se měly vykazovat rovněž v oddíle IX. na ř. 0905.
- **Uveďte, která další kategorie neped. zam. kromě těch vykázaných na ř. 0338 je hrazena z projektu ESF.**
Komentář se objevuje v případech, kdy úvazky všech neped. zam. hrazených pouze z ESF na daném druhu činnosti (ř. 0355) jsou vyšší než úvazky ostatních neped. zam. hrazené ze SR vč. PO, ESF a NPO (ř. 0338). Dotaz směřuje na to, zda jsou z projektu ESF hrazeni i další neped. zaměstnanci zařazení do jiných skupin profesí než do ostatních nepedagogických zaměstnanců, např. účetní nebo projektový manažer (THP).
- **Specifikujte profesi/pracovní náplň úvazků hrazených z projektu ESF na ř. 0350, když nevykazujete školního speciálního pedagoga ani školního psychologa.**
- Doporučujeme vyplnit profesi/pracovní náplň v souladu s pracovní smlouvou a dokumentací k projektu ESF (nejedná se o dohodu mimo pracovní poměr ani odměnu, u kterých se úvazek neuvádí). Pro správné zařazení, jestli se jedná o pedagogickou nebo nepedagogickou činnost, rozhoduje skutečnost, zda je součástí úvazku PPČ definovaná v zákoně o pedagogických pracovnících (zákon č. 563/2004 Sb.). **Pedagogickou činností** je např. školní speciální pedagog, školní psycholog, tandemová výuka, doučování žáků ohrožených školním neúspěchem apod. Není-li součástí úvazku PPČ, jedná se o úvazek nepedagogického zaměstnance. Úvazky **nepedagogických činností** hrazených z projektu ESF se vykazují souhrnně

na ř. 0355 a zařazují se do odpovídajících profesí nepedagogických zaměstnanců podle charakteru jejich činnosti. Ve většině případů se jedná o ostatní nepedagogické zaměstnance, např. o mentora, koordinátora spolupráce školy a externích partnerů, pracovníka centra kolegiální podpory, školního kariérového poradce a další činnosti, jako je společná tvorba výukových materiálů a metodiky pro pedagogy, výměna zkušeností mezi pedagogy, společné workshopy pedagogů atd. Tyto činnosti vykonává pedagog, ale z pohledu zákona o pedagogických pracovnících se jedná o nepedagogickou činnost.

- **Specifikujte profesi/pracovní náplň úvazků financovaných z NPO na ř. 0903, když nevykazujete asistenta pedagoga, speciálního pedagoga ani psychologa?**

Nejčastějšími pedagogickými pozicemi financovanými z projektu Podpora rovných příležitostí v rámci NPO, které se budou ve výkazech objevovat, jsou: asistent pedagoga pro žáky se sociálním znevýhodněním, školní speciální pedagog, školní psycholog a tandemový učitel. Jejich úvazky by se měly vykazovat rovněž v oddíle IX. na ř. 0903. Kontrola se zaměřuje na jejich správné zařazení do profesních skupin pedagogických pracovníků v oddíle III.

P 1d-01

Výkaz P 1d-01 vyplňují v souladu s vyhláškou č. 161/2018 Sb. jen právnické osoby, které vyplácejí plat podle § 109 odst. 3 zákona č. 262/2006 Sb., zákoníku práce, ve znění pozdějších předpisů, a které vykonávají činnost mateřské školy, základní školy, střední školy, konzervatoře nebo školní družiny zřízené krajem, obcí nebo dobrovolným svazkem obcí a zapsané v rejstříku škol a školských zařízení. Sběr dat probíhá každý rok v termínech od 31. 5. do 10. 6. Pro správní úřady je nejpozdějším termínem odeslání výkazů na MŠMT 14. 6. aktuálního kalendářního roku.

Ve výkazu P 1d-01 se uvádí změna v průměrném týdenním počtu hodin přímé pedagogické činnosti (dále jen PPC) realizované v rámci odpovídajícího RVP (u základních škol, středních škol a konzervatoří pouze povinných a povinně volitelných předmětů), které se budou realizovat podle předpokladu ke dni 30. 9. aktuálního kalendářního roku v porovnání s počtem vykázaným k 30. 9. předchozího kalendářního roku. Vykazuje se PPC pedagogických pracovníků zaměstnaných jak na základě pracovních smluv, tak dohod konaných mimo pracovní poměr, a to za vybrané kombinace druhů činností a skupin profesí pedagogických pracovníků, kteří budou financováni ze státního rozpočtu kromě podpůrných opatření, ESF a Národního plánu obnovy (kód zdroje financování - 11).

Důležité poznámky k vyplňování výkazu:

- PPC se vykazuje v **počtu hodin týdně s přesností na 2 desetinná místa** (nevyplňují se úvazky!).
- Všechny vykazující subjekty musí být v době sběru dat zapsány v **rejstříku škol a školských zařízení**.
- **K editaci hodin PPC předvyplněných ve sloupci 1** může dojít pouze v **případech organizačních změn** – sloučení, splynutí, nebo rozdělení právních subjektů, které nastaly, resp. nastanou, v období mezi 30. 9. předchozího kalendářního roku a 30. 9. aktuálního kalendářního roku. Dále také v případech přesunu druhu činnosti nebo jejího pracoviště mezi právními subjekty. **Nevztahuje se** na případy zřízení nového právního subjektu/druhu činnosti/pracoviště nebo jejich zániku bez jakéhokoli následnictví/přesunu mezi právními subjekty. Ty se vykazují ve sloupci 2.
- PPC se vykazuje pouze za **přesně specifikované skupiny profesí pedagogických pracovníků** na konkrétních družích činností (viz tabulka v metodickém pokynu k P1d-01).
- **Do týdenního počtu hodin PPC se nezahrnují** hodiny PPC k zajištění pedagogické intervence, hodiny PPC nad rámec RVP, hodiny PPC nezahrnované do PHškoly/ PHasistenta a hodiny s jiným zdrojem financování, než je ZF 11.
- **PPC z dohod konaných mimo pracovní poměr** se nevyplňuje za plavecké a lyžařské kurzy, školy v přírodě a pedagogické pracovníky, kteří jsou potenciálně připraveni zastupovat za nepřítomného pedagoga v průběhu následujícího školního roku (stejná pravidla jako pro vyplnění odd. VIII. výkazu P 1c-01).
- Hodiny **bezplatné jazykové přípravy cizinců** se do týdenního počtu hodin PPC **zahrnují pouze v případě předškolního vzdělávání** (je součástí RVP PV). V případě základního vzdělávání a středního vzdělávání se hodiny bezplatné jazykové přípravy cizinců do počtu hodin PPC nezahrnují (není součástí RVP).
- Hodiny z dohod za **doučování v rámci Národního plánu doučování** hrazené z Národního plánu obnovy se do týdenního počtu hodin PPC **neuvádějí**.
- **Pro školy:** při zadávání nového druhu činnosti, který není uveden ve školském rejstříku, zažádejte o jeho zapsání na mailové adrese: rejstrik@msmt.cz.

Pro správní úřady: v náhledu správního úřadu na odeslaný výkaz P 1d-01 je pro kontrolní účely výchozí stav PPC k 30. 9. předchozího kalendářního roku uveden ve 2 sloupcích. Ve sloupci „P1c-01“ jsou předvyplněny počty hodin PPC (za pracovní smlouvy a dohody dohromady) vykázané v odd. IVb., IVc. a VIII. výkazu P 1c-01 z předchozího kalendářního roku a ve sloupci „vč. korekce“ jsou uvedeny hodnoty PPC předchozího roku, které škola mohla upravit v souvislosti s organizační změnou sloučení, splynutí nebo rozdělení.

Ve většině případů budou hodnoty obou sloupců shodné, což znamená, že žádná organizační změna za období mezi 30. 9. 2022 a 30. 9. 2023 není vykázána.

Druh čin.	Skupina profesí PP	Zdroj financ.	Číslo řádku	Výchozí stav PPČ k 30. 9. 2022 (P1c-01)	Výchozí stav PPČ k 30. 9. 2022 vč. korekce	Změna PPČ k 30. 9. 2023 (+/-/0)	Předpoklad PPČ k 30. 9. 2023
a	b	c	d	0	1	2	e
34	0	11	101	85	85	59	144
34	1	11	101	187,5	187,5	35	222,5
34	3	11	101	466,5	466,5	89	555,5
Celkem			110	739	739	183	922

**Zpracovalo Ministerstvo školství,
mládeže a tělovýchovy v roce 2023.**

**V případě dotazů kontaktujte:
info@msmt.cz**



**Spolufinancováno
Evropskou unií**



edu.cz